HONAM UNIVERSITY

2017 2018

호남대학교 要覽

HONAM UNIVERSITY

2017 2018

호남대학교要覽

호남대학교
HONAM UNIVERSITY

교기 및 상징물

교색 청록색(Turquoise)

교조 학(Crane)

교화 동백꽃(Camellia)

교목 소나무(Pine)

교육목적 체계도

대한민국 교육이념	교육은 홍익인간의 이념 아래 모든 국민으로 하여금 인격을 완성하고 자주적 생활능력과 공민으로서의 자질을 구유하게 하여 민주국가 발전에 봉사하며 인류공영의 이상 실현에 기여함을 목적으로 한다.		
창학이념	인간화 교육	민족화 교육	현대화 교육
교시	자주 · 자성 · 봉사		
교육목적	호남대학교는 인간화 교육, 민족화 교육, 현대화 교육의 설립정신 아래 인간미가 있는 교양인, 개방적인 주체인 미래지향적인 전문인을 양성함으로써 지역사회와 국가 및 인류 사회에 기여함을 목적으로 한다.		
인재상	인간미가 있는 교양인	개방적인 주체인	미래지향적인 전문인
교육목표	· 인간존중 전통적인 가치덕목을 실천한다. · 민주사회가 요구하는 건전한 시민정신을 함양한다.	· 지역사회와 국가발전을 위한 주체의식을 함양한다. · 인류사회에 기여할 수 있는 개방적인 자세를 확립한다.	· 체계적 지식과 새로운 학문을 연마하여 미래사회를 개척하는 능력을 배양한다. · 정보화사회/고도산업사회에 필요한 전공분야의 실무능력을 배양한다.
교육목표 실전지침	· 인간존중의 자세를 가지고 '홍익인간'의 이념을 실천한다. · '인의예지신'의 의미와 근본정신을 이해하고 생활화한다. · 자율과 책임을 바탕으로 하는 주인의식을 함양한다. · 질서를 존중하고 스스로 봉사하는 공동체의식을 함양한다.	· 지역사회와 문화적 특성을 이해하여 지역발전에 대한 사명감을 함양한다. · 민족 주체의식과 자긍심을 함양한다. · 타문화를 폭넓게 이해하고 수용한다. · 인류공동체에 대한 소속감과 책임감을 기른다.	· 과학적 태도와 합리적 사고 능력을 기초를 체계적지식을 구비한다. · 미래의 변화에 대한 통찰력과 대비능력을 기초로 새로운 학문을 연마한다. · 정보화 사회의 직업환경에 능동적으로 대응할 수 있는 능력을 배양한다. · 고도 산업사회에서 요구되는 전문지식과 기능을 습득한다.

교가

조병화 작사
김동진 작곡

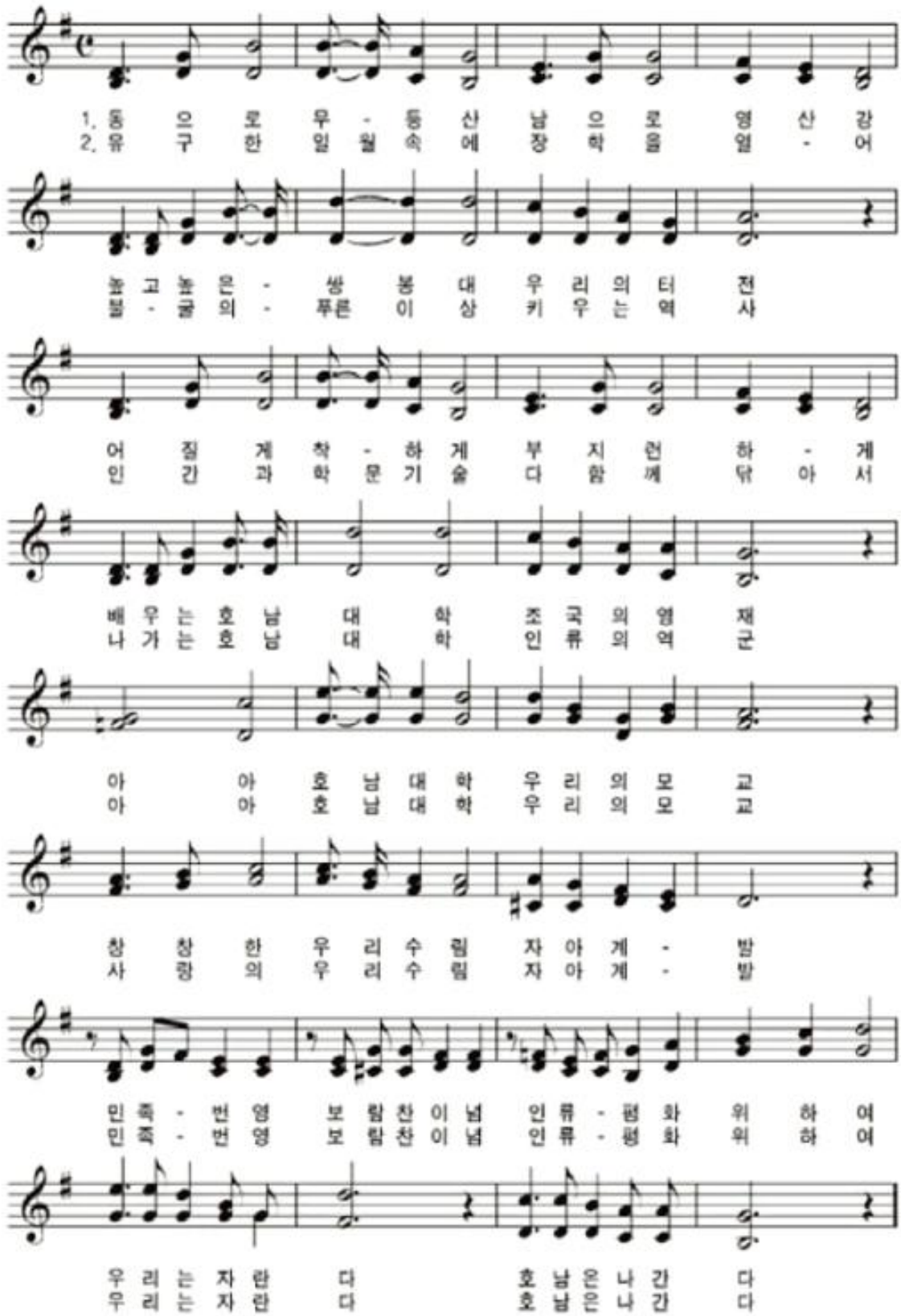

호남대학교 전경

정문
도서관

대학본부
생활관
상하관

문화체육관.생활관
면학관
문무관

천연잔디구장
인조잔디구장
문화체육관

2017학년도 1학기 학사일정

월	일(요일)	학 사 내 용	비 고
2017년 3월	2(목) 2(목) ~ 3(금) 6(월) 7(화) 8(수) 20(월) ~ 24(금) 29(수)	1학기 개강 제1학기 신입생 수강신청 제1학기 수강신청 정정(3,4학년) 제1학기 수강신청 정정(1,2학년) 제1학기 수강신청 정정(전학년 공통) 제1학기 중간 수업평가 제1학기 수업일수 1/4(4주)	
4월	17(월) ~ 21(금) 24(월) ~ 28(금) 26(수)	제1학기 중간고사 제1학기 수강과목 취소 제1학기 수업일수 2/4(8주)	
5월	10(수) 22(월) ~ 6/2(금) 24(수)	제1학기 수업일수 2/3(10주) 제1학기 기말 수업평가(13~14주차) 제1학기 수업일수 3/4(12주)	
6월	7(수) ~ 14(수) 8(목) ~ 13(화) 14(수) ~ 20(화) 15(목) 20(화) 22(목) ~ 26(월) 26(월) ~ 7/14(금) 27(화) ~ 29(목)	후기졸업 예비사정 제1학기 지정보강(5/3, 5/5, 6/6, 6/15) 제1학기 기말고사 개교기념일 (제39주년) 제1학기 종강 제1학기 성적입력 하계 계절학기(3주) 제1학기 성적확인 및 정정	
7월	3(월) ~ 12(수) 3(월) ~ 27(목)	휴학, 복학, 전과, 재입학, 조기졸업 신청 후기 졸업사정	
8월	16(수) 17(목) 18(금) 23(수) 23(수)	제2학기 수강신청 (3,4학년) 제2학기 수강신청 (1,2학년) 제2학기 수강신청 (전학년 공통) 제32회 후기학위 수여일 하계 교수연수	

※상기 일정은 변경될 수 있음.

2017학년도 2학기 학사일정

월	일(요일)	학 사 내 용	비 고
2017년 9월	1(금) 1(금) 4(월) 5(화) 18(월) ~ 22(금) 28(목)	제2학기 개강 제2학기 수강신청 정정(3,4학년) 제2학기 수강신청 정정(1,2학년) 제2학기 수강신청 정정(전학년 공통) 제2학기 중간 수업평가(4주차) 제2학기 수업일수 1/4(4주)	
10월	13(금) 23(월) ~ 27(금) 23(월) ~ 27(금) 26(목)	2018학년도 신입생 수시 면접일 제2학기 중간고사 제2학기 수강과목 취소 제2학기 수업일수 2/4(8주)	
11월	9(목) 20(월) ~ 12/1(금) 23(목)	제2학기 수업일수 2/3(10주) 제2학기 기말 수업평가(13~14주차) 제2학기 수업일수 3/4(12주)	
12월	4(월) ~ 11(월) 8(금) ~ 15(금) 18(월) ~ 26(화) 26(화) 27(수) ~ ′18.1/17(수) 28(목) ~ ′18.1/2(화)	제2학기 전기 졸업예비사정 제2학기 지정보강(10/3~6,10/9,10/13) 제2학기 기말고사 제2학기 종강 동계 계절학기(3주) 제2학기 성적입력	
2018년 1월	3(수) ~ 5(금) 8(월) ~ 17(수) 8(월) ~ 26(금)	제2학기 성적확인 및 정정 휴학, 복학, 전과, 재입학, 조기졸업, 복수/부전공 신청 전기 졸업 사정	
2월	12(월) 13(화) 14(수) 23(금) 23(금)	제1학기 수강신청 (3,4학년) 제1학기 수강신청 (1,2학년) 제1학기 수강신청 (전학년 공통) 제33회 전기 학위 수여식 동계 교수연수	

※상기 일정은 변경될 수 있음.

《 목　　차 》

▣ 교기 및 상징물
▣ 교육목적 체계도
▣ 교가
▣ 호남대학교 전경
▣ 2017학년도 학사일정표

◈ 총　　람 ◈

제1편 연혁

1. 약사 ····· 25
2. 연혁 ····· 31
3. 역대 이사장 및 총장 ····· 41

제2편 학교법인 성인학원

1. 학교법인 성인학원 이사회 ····· 45
2. 법인 사무처 ····· 45
3. 학교법인 성인학원 정관 ····· 46

제3편 학교조직 및 행정기관

1. 학사편제 ····· 71
2. 행정편제 ····· 72
3. 구성과 직제 ····· 73

제4편 교직원

1. 전임교원 ····· 77
2. 행정직원 ····· 85

제5편 학사에 관한 규정

1. 호남대학교 학칙 ····· 91
2. 학사운영 규정 ····· 127
3. 전과시행 규정 ····· 155
4. 복수전공 이수 규정 ····· 158
5. 부전공 이수 규정 ····· 163
6. 연계전공 운영 규정 ····· 166
7. 교직과정 운영 규정 ····· 172
8. 졸업논문제 시행 규정 ····· 183
9. 계절학기제 시행 규정 ····· 191
10. 특별학점 취득에 관한 규정 ····· 193
11. 특별학점 인정에 관한 시행세칙 ····· 196
12. 국내 교류교육에 관한 규정 ····· 198
13. 국외 교류교육에 관한 규정 ····· 205
14. 학생준칙 ····· 210
15. 학생단체 운영에 관한 내규 ····· 213
16. 학생상벌에 관한 규정 ····· 216
17. 시험부정행위 처벌에 관한 내규 ····· 218

제6편 학사에 관한 안내

1. 등록 ····· 223
2. 수강신청 ····· 225
3. 시험 및 성적 ····· 227
4. 학사경고 ····· 230
5. 수강취소제 ····· 231
6. 계절학기 ····· 231
7. 학점인정 ····· 232
8. 학적변동 ····· 233
9. 전과(부) ····· 235
10. 복수/연계/부전공 ····· 237

11. 수업년한 ····· 238
12. 졸업 및 조기졸업 ····· 238
13. 학적부 기재사항 변경 ····· 241

제7편 교육과정

1. 교육과정 구성과 이수 ····· 245
2. 교양과정 ····· 249
3. 교직과정 ····· 256
4. 취업 교양강좌 안내 ····· 284

제8편 대학

1. 인문사회대학 ····· 287
1) 영어영문학과 ····· 287
2) 유아교육학과 ····· 289
3) 사회복지학과 ····· 292
4) 경찰학과 ····· 294
5) 행정학과 ····· 296
6) 신문방송학과 ····· 298
7) 소방행정학과 ····· 300
8) 상담심리학과 ····· 302
2. 경영대학 ····· 304
1) 경영무역학부 ····· 304
2) 관광경영학과 ····· 307
3) 호텔경영학과 ····· 310
4) 항공서비스학과 ····· 312
5) 문화산업경영학과 ····· 314
6) 국제학부(중국어학과) ····· 316
7) 국제학부(한국어학전공) ····· 319
8) 국제학부(골프산업학전공) ····· 321
3. 보건과학대학 ····· 324
1) 조리과학과 ····· 324

2) 식품영양학과 ····· 326
3) 한방바이오학과 ····· 328
4) 스포츠레저학과 ····· 330
5) 축구학과 ····· 332
6) 태권도경호학과 ····· 334
7) 간호학과 ····· 336
8) 물리치료학과 ····· 339
9) 작업치료학과 ····· 342
10) 언어치료학과 ····· 345
11) 치위생학과 ····· 347
12) 응급구조학과 ····· 350
4. ICT융합대학 ····· 353
1) 조경학과 ····· 353
2) 건축학과 ····· 355
3) 토목환경공학과 ····· 357
4) 전기공학과 ····· 360
5) 전자공학과 ····· 362
6) 컴퓨터공학과 ····· 365
7) 정보통신공학과 ····· 368
8) 인터넷콘텐츠학과 ····· 370
9) 미래자동차공학부 ····· 372
10) 공학교육혁신센터 ····· 378
5. 예술대학 ····· 380
1) 의상디자인학과 ····· 380
2) 미술학과 ····· 382
3) 산업디자인학과 ····· 384
4) 미디어영상공연학과 ····· 387
5) 뷰티미용학과 ····· 390
6. 창의교양대학 ····· 393

제9편 학생생활

1. 총학생회 회칙 ····· 399

2. 학생병사 ····· 411
3. 장학 ····· 414
4. 학자금 대출 ····· 420
5. 학생증 및 증명서 발급안내 ····· 421
6. 통학버스 이용안내 ····· 423
7. 도서관 이용안내 ····· 423
8. 의료지원센터 이용안내 ····· 426
9. 외국어 교육 프로그램 안내 ····· 427
10. 한국어 교육 프로그램 안내 ····· 428
11. 국제 교류 프로그램 안내 ····· 430
12. 공학교육인증 프로그램 안내 ····· 436
13. 학군사관(R.O.T.C) 후보생 교육 ····· 441
14. 진로개발센터 안내 ····· 443
15. 교수학습개발원 안내 ····· 443
16. 사회봉사센터 안내 ····· 445
17. 장애학생지원센터 안내 ····· 447
18. 학생생활관 안내 ····· 449
19. 학생상담센터 안내 ····· 450
20. 문화스포츠센터 안내 ····· 452

제10편 대학원

1. 대학원 ····· 457
2. 교육대학원 ····· 557
3. 사회융합대학원 ····· 588

제11편 총장 직속기구

1. 취・창업지원단 ····· 639
2. 국제교류본부 ····· 640

제12편 부속기관

1. 산학협력단 ····· 643
2. 학술정보원 ····· 643
3. 평생교육원 ····· 645
4. 통합뉴스센터 ····· 646
5. IT스퀘어 ····· 647
6. 예비군연대 ····· 647

제13편 부설기관

1. 인문사회과학연구소 ····· 653
2. 정보통신연구소 ····· 654
3. 산업기술연구소 ····· 655
4. 관광문화연구소 ····· 655
5. 스포츠과학연구소 ····· 656
6. 아시아문화산업여성연구원 ····· 657
7. 공자아카데미 ····· 658
8. 축구과학연구소 ····· 659
9. 문화예술교육원 ····· 660
10. 방과후진로교육원 ····· 660
11. 노인스포츠지도사연수원 ····· 661

제14편 정부지원사업기구

1. 링크사업단 ····· 665
2. 특성화사업본부 ····· 667
3. 프라임사업본부 ····· 669

제15편 기타 기관

1. 학군단 ····· 673

UNIVER
성인학교

총 람

제1편 연혁

제2편 학교법인 성인학원

제3편 학교조직 및 행정기관

제4편 교직원

제5편 학사에 관한 규정

제6편 학사에 관한 안내

제7편 교육과정

제8편 대학

제9편 학생생활

제10편 대학원

제11편 총장 직속기구

제12편 부속기관

제13편 부설기관

제14편 정부지원사업기구

제15편 기타 기관

제1편 연혁

1. 약사

2. 연혁

3. 역대 이사장 및 총장

1. 약사

학교법인 성인학원 호남대학교는 육영보국의 원대한 일념을 지니신 박기인, 이화성 내외분의 숭고한 교육정신에서 설립되었다. 설립자 박기인, 이화성 내외분께서는 평소 국가사회 발전의 첩경은 “국민교육창달”에 있음을 확신하시고 연래의 숙원이던 학교를 설립하시고자 하였다.

장기간에 걸친 각고와 근검절약으로 이룩하신 거액의 정재를 쾌척하시어 1974년 9월 광주시 서구 쌍촌동 148번지의 일대에 학교부지를 마련, 대학 설립의 기틀을 마련하셨다. 설립자 내외분은 이 부지를 학교 교지로 조성하기 위해 풀 한포기 나무 한그루에 이르기까지 정성을 다해 돌보시면서 민족교육의 함양을 위한 육영의 높을 뜻을 다져오셨다.

1977년 설립자 내외분과 이창호선생 등이 학교설립발기위원회를 구성하여 본격적으로 학교설립을 추진한 결과, 1978년 학교법인 성인학원을 설립하셨다.

1979년 3월 광송간 도로변의 수려한 숲속에 호남 유일의 경상계 전문대학인 성인경상전문대학을 개교하였다.

1980년 9월에는 5,000여 학생을 수용할 수 있는 지하 1층, 지상 5층, 연건평 2,500여 평의 위용을 자랑하는 본관 건물을 준공하였으며, 1981년 12월에는 4년제 호남대학으로 개편 인가를 받게 되었다.

1982년 3월 법학과를 비롯한 10개학과에 520명의 신입생을 맞이하여 제1회 입학식을 거행하였으며, 축구부가 창단되었고 동구문제연구소, 사회교육연구소, 학생생활연구소가 설치되었다.

1983학년도에 국민윤리학과, 사학과, 체육학과 1984학년도에 전산통계학과, 법학과(야), 행정학과(야), 경영학과(야)가 신설되었다.

1985년 5월에는 지하 2층, 지상 5층, 연건평 1,000여 평의 신관 건물을 준공하였고, 1986학년도에 전산통계학과(야), 1987학년도에 조경학과, 산업디자인학과가 신설되었다.

1988학년도에 생물학과, 수학과, 토목공학과, 건축학과가 신설되었으며, 또한 경영행정대학원 석사학위과정 경영학과와 행정학과가 신설되었다.

1989년 5월에는 늘어나는 학생 수와 그에 따른 최적의 캠퍼스 환경을 조성, 종합대학으로서의 기틀을 다지기 위하여 본교와 근접한(약 10여km 거리) 광산구 서봉동에 광산캠퍼스를 기공하였다.

1989년 11월에는 대학원 석사학위과정에 국어국문학과, 영어영문학과, 행정학과가 신설되어 지역사회의 전문인력 양성에 큰 몫을 차지하게 되었다.

1990학년도에 관광학과, 전자공학과가 신설되었고 광산캠퍼스 제1, 2동 교사 준공식이 거행되었다.

1990년 3월에는 이공계학과인 가정관리학과, 생물학과, 조경학과, 건축학과, 토목공학과, 전자공학과와 예체능계학과인 의상학과, 미술학과, 산업디자인학과가 광산캠퍼스로 이전하였다.

1991년 3월 13일 종합대학교 승격과 더불어 환경원예학과와 도시공학과가 신설되었으며 대학원 석사학위과정에 경제학과, 전산통계학과, 토목공학과가 경영행정대학원에 부동산학과가 신설되었다.

1992학년도에 전기공학과가 신설되고 동년 6월 16일에는 광산캠퍼스 제4, 5호관 기공식을 갖게 되었다.

1993년 4월에는 예체능계 교수, 학생들을 위한 미술관 개관식을 갖게 되었으며, 동년 6월 4일에는 전산관 개관식 및 중앙도서관을 기공하였다.

1993년 8월에는 사회복지학과, 신문방송학과, 전자공학과(야), 정보통신공학과(야)의 신설과 140명의 증원으로 입학정원 1,540명으로 확정되었다.

1994학년도 9월에는 영어과(주·야), 일본어과(주·야), 중국어과, 전파공학과(주·야), 토목공학과(야), 전기공학과(야)가 신설되었으며 도시공학과를 도시계획학과로 가정관리학과를 생활과학과로 학과 명칭을 변경하고 국민윤리학과를 폐지하고 정치외교학과를 신설하였다.
동년 10월에는 경영대학원, 행정대학원을 분리 설치하였고, 박사과정(행정학과)을 신설하였다.

1995학년도에는 광고홍보학과(주·야), 연극영화학과, 무역학과(야)가 신설되었으며 전기공학과와, 전자공학과를 전기전자공학부로, 정보통신공학과, 전파공학과를 전파정보통신공학부로, 건축학과, 토목공학과, 조경학과, 도시계획학과를 건설환경공학부로 통폐합되었으며, 의상학과를 의상디자인학과로 명칭을 변경하였으며 사회과학대학 9과를 사회과학대학 6과, 경상대학 4과로 단과대학을 분리하였다.
정보산업공학과, 건설환경공학과의 산업대학원이 신설되었으며 전산통계학과를 정보시스템공학과로 학과명칭을 변경하였다.

1996학년도에는 생물학과를 생명과학과로, 관광경영학과를 관광학과로 명칭을 변경하고, 건설환공학부를 건축환경공학부와 토목공학과로 분리하였으며 인문학부, 외국어학부, 사회과학부, 커뮤니케이션학부, 경상학부, 자연과학부로 학과를 통폐합하였으며, 일반대학원에 석사과정 미술학과와 박사과정 법학과가 신설되었다.

1997학년도에 4월에는 지하 1층, 지상 5층의 최첨단 시설을 갖춘 명실상부한 전자정보도

서관으로서 중앙도서관을 개관하였으며, 8월에는 지하 1층, 지상 9층 규모의 인텔리젼트 시스템의 정보통신관이 완공되어 쾌적한 교육환경을 갖추었다. 10월에는 지하 1층, 지상 3층 규모의 학생들의 후생복지관으로 활용될 복지관과, 국제화시대 국제교류의 산실로써의 역할을 담당하게 될 국제관이 기공식을 가졌으며, 사회적 평생교육체제 확립으로 지역민을 대상으로 하는 열린교육시스템인 사회교육원이 개원하였다.

동년 11월에는 연극영화학과를 연극영상학과로 명칭을 변경하고, 건축환경학부를 건축학과, 도시조경학부, 전파정보통신공학부를 전파공학과, 정보통신공학부, 정보통신공학과로 학부를 분리하였다.

행정대학원에 사회복지학과, 산업대학원에 정보통신공학과, 경영정보공학과, 소프트웨어공학과, 건축공학과, 토목공학과, 조경학과, 도시계획학과가 신설되었으며, 산업대학원에 정보산업공학과와 건설환경공학과를 폐지하였다. 또한 동년 11월에 교육부로부터 정보통신특성화대학으로 선정되었다.

1998학년도 3월에는 국제공인 교육기관인 정보기술원을 개원하였고, 9월에는 교육부로부터 교육개혁추진우수대학으로 선정되었다. 동년 10월에는 호텔경영학과 조리과학전공이 신설되었고, 무역학전공이 국제통상으로 명칭을 변경하였다. 토목공학과와 건축학과를 건축토목공학부로, 전기전자공학부, 컴퓨터공학과, 전파공학과를 전기전자컴퓨터공학부로 통합하였다.

대학원에 관광학과, 전기전자공학과, 정보통신공학과가 신설되었고, 행정대학원에 안보정책학과, 경영대학원에 국제통상학과, 정보산업대학원에 멀티미디어학과가 신설되었다. 행정대학원에 사법행정학과, 경영대학원 금융보험학과, 산업대학원 경영정보공학과는 폐지하였다. 이때 산업대학원을 정보산업대학원으로 명칭을 변경하였다. 동년 11월에는 학생들의 원스톱 행정서비스를 제공하고 각종 편의시설이 갖춰진 종합복지관을 개관하였다.

1999학년도에는 제5대 장명선 총장이 취임하였고, 2월에는 1998학년도 대학종합평가에서 전국 최우수 대학으로 선정되었으며, 4월에는 교육부 교육개혁추진우수대학에 선정되었다.

동년 6월에는 대학원에 경영학과 박사과정이 신설되었고 10월에 연극영상학과를 다매체영상학과로 명칭을 변경하였다. 11월에는 영어, 수학, 체육교육의 교육대학원을 신설하였다. 또한 대학원에 건축학과와 조경학과가 신설되었고, 수학과를 폐지하였다.

2000학년도 7월에는 대학원에 컴퓨터공학과, 토목공학과 박사학위과정, 전파공학과 석사학위과정이 신설되었고 정보산업대학원에 인터넷비즈니스학과가 신설되었다.

동년 8월에는 인터넷학부와 미디어학부를 신설하였고, 전기전자공학부(야)와 토목환경공학과(야)를 폐지하였다. 또한 사회과학부를 법학과와 사회과학부, 정치경제학부로, 전기전자컴퓨터공학부를 전기전자전파공학부와 컴퓨터공학과로 모집단위를 변경하였다. 수학전공은 컴퓨터응용수학으로 명칭을 변경하였다. 10월에는 교육대학원에 컴퓨터교육, 교육행정, 상담심리전공을 신설하였다.

2001학년도 1월에는 제6대 윤형섭 총장이 취임하였다. 7월에는 광전자공학과가 신설되었고, 사회과학부(야)와 경영학과(야)를 폐지하였다. 전기전자전파공학부는 첨단디지털공학부, 도시조경학부는 환경디자인공학부로 명칭을 변경하였고, 전기공학은 컴퓨터응용전기공학, 전파공학은 전파통신공학, 도시계획학은 도시공학으로, 조경학은 환경조경학으로 전공명칭

을 변경하였다. 7월에는 대학원에 사회복지학과, 환경원예학과, 생물학과, 소프트웨어공학과, 도시계획학과, 체육학과가 신설되었고, 9월에는 교육대학원에 국어교육과 역사교육, 생물교육전공이 신설되었다. 동년 11월에는 잔디축구장에 축구부 숙소인 원체관을 개관하였고, 12월에는 인터넷방송국이 개국하였다.

2003학년도 개교 25주년을 맞아 사반세기동안의 지역 명문대학으로의 자긍심을 고취시킴은 물론 종합대학으로의 변모를 다지는 한해가 되었다. 7월에는 교육인적자원부 지방대학육성사업 및 특성화 우수대학으로 선정되었고, 특히 2개 분야 모두 선정된 대학은 전국 대학 중 6개 대학뿐임을 감안할 때 지역 우수대학으로의 자리를 확고히 하였다. 12월에는 제8대 이수일 총장이 취임하였다.

2004학년도 대학명칭을 변경(인문과학대학→인문교육대학, 사회과학대학-동일, 경상대학→경영대학, 자연과학대학→보건과학대학, 공과대학-동일, 인터넷미디어대학→정보미디어대학, 예체능대학→예술대학)하고, 경쟁력있는 학과를 신설(유아교육학과, 뷰티미용학과, 스포츠레저학부-생활체육학)하는 등 학과 개편을 통해서 보다 경쟁력있는 대학으로 변화를 꾀하였다.

2005학년도 대학명칭을 변경(인문과학대학&사회과학대학→인문사회대학, 경영대학→관광경영대학, 보건과학대학&공과대학&정보미디어대학→환경이공대학&정보통신대학, 예술대학-동일)하고, 유기적인 학과 개명을 추진했다.
또한 산학협력단, 도서관, 정보통신원, 평생교육원, 신문방송사, 국제문화교육원, 의료지원센터, 국제학숙 등 8개 부속기관과 남발전연구원, 아시아 문화산업 여성연구원, 인문사회과학연구소, 미국학연구소, 관광교통연구소, 정보통신연구소, 산업기술연구소, 환경연구소, 도시계획연구소, 광응용연구소 등 10개 부설기관이 설치 운영되고 있다.
아울러 호남대학교는 학교기업(HIMEC)이 선정됨에 따라서 IT・CT전문인력을 본격적으로 양성・배출함은 물론 해외취업의 기회를 대폭 확대해 가고 있다.

2006학년도 제9대 이현청 총장이 취임하였다. 9월에는 외국어체험학급관(중국어존, 일본어존)이 개관되었고, 간호학과와 한약재산업학과에 교직과정이 설치 인가되었다. 또한 12월에는 호남지역에 중국교육부에서 운영하는 공자아카데미를 우리대학에 개원하였다.

2007학년도 FIFA 국제공인2STAR급 인조잔디축구장 및 문화체육관을 완공하였고, 6월 우리대학에 공학교육혁신센터가 선정되었다. 또한 12월에는 인문사회과학연구소에서 발행하는 ‘인문사회과학연구’가 한국학술진흥재단에 등재후보지로 선정되었다.

2008학년도 제10대 장병완 총장이 취임하였다. 또한 개교 30주년을 맞아 지역 명문대학으로의 자긍심을 고취시킴은 물론 여러 행사를 통해 학교를 알리는 한편 지역 명문대학으로의 변모를 다지는 한해가 되었다. 또한 9월에는 학생생활관을 완공하여 외국인 유학생 및 타지역에서 입학하는 학생들에게 부담없이 학업을 할 수 있도록 편의를 제공하게 되었다.

2009학년도 1월에는 IT사이언스스퀘어, 5월에는 대학교육역량강화사업, 6월에는 산학협력중심대학에 선정되어 실사구시형 ‘글로벌 인재’를 배출하는 특성화대학으로 자리매김하였다.

2010학년도 제12대 서강석 총장이 취임하였다. 또한 2020 대학발전전략을 통해 '교육감동 A+대학' 이라는 대학비전을 제시하여 학생들이 찾아오고 교육에 만족하는 대학, 전문인력양성을 통해 저탄소 녹색성장과 지역발전을 선도하는 열린 대학의 기초를 만드는 한 해가 되었다. 12월에는 인문사회과학연구소에서 발행하는 '인문사회과학연구' 가 한국학술진흥재단에 등재지로 선정되었다.

2011학년도 5월에는 대학교육역량강화사업에 3년 연속으로 선정되었으며 10월에는 산학협력 대상을 수상하여 산학협력 우수대학으로 인정받는 한해가 되었다.

2012학년도 4월에는 대학교육역량강화사업에 4년 연속으로 선정되었으며 산학협력선도대학육성사업에 선정되어 산학협력 우수대학으로 자리매김하였다.

2013학년도 5월에는 산학협력선도대학육성사업에 선정되었으며 1차년도 연차평가에서 "매우 우수" 등급을 획득하였다.

2014학년도 5월에는 산학협력선도대학육성사업 2차년도 연차평가에서 "우수" 등급을 획득하였다. 또한 7월에는 지방대학특성화사업에 호남제주권 사립대학 중 최대인 6개 사업단이 선정되었으며, 10월에는 정보통신공학과가 지방대학특성화사업 우수학과로 선정되었다.

2015학년도 3월에는 광산캠퍼스로의 통합캠퍼스 시대를 열었으며, 4월에는 전국 지자체 최초로 '중국과 친해지기 지원센터' 를 개소하여 대 중국 민간교류 협력사업을 추진하고 있다. 5월에는 산학협력선도대학육성사업 3차년도 평가에서 "우수" 등급을 획득하였으며, 8월에는 교육부 대학구조개혁평가에서 우수대학으로 선정되었다.

2016학년도 4월에는 교육부 산업계관점 대학평가에서 식품분야에 최우수대학으로 선정되었다. 5월에는 산학협력선도대학육성사업 4차년도 평가에서 "우수" 등급을 획득하였으며, 산업연계교육활성화선도대학사업에 창조기반선도대학으로 선정되어 지방 명문대학으로서의 탄탄한 입지를 자랑하였다.
4차 산업혁명을 대비하여 공과대학을 ICT융합대학으로 변경하였으며 친환경자동차산업을 선도할 미래자동차공학부를 신설하였다. 또한 학생들의 비교과·교양지식 함양을 위하여 창의교양대학을 신설하였다.

2017학년도 2월에는 대학창조일자리센터 운영대학으로 선정되었으며, 교육국제화역량 인증제 인증대학으로 선정되었다.

현재 6개 단과대학 5개 학부, 45개학과(전공) 모집인원 1,562명, 대학원 박사학위과정 13개 학과, 석사학위과정 24개 학과, 사회융합대학원 석사학위과정 15개 학과, 교육대학원 석사학위과정 1개 학과(3개 전공)를 설치하였다.

호남대학교는 명실상부한 학문의 전당으로 지역사회와 선진조국을 선도할 수 있는 인재양

성을 위한 기반구축과 학과 증설 및 학생증가에 따른 최적의 면학분위기 조성을 위해 끊임없이 노력하고 있다.

본 대학은 “진리를 탐구하고 국가사회와 인류문화의 발전에 기여할 수 있는 유위한 영재를 육성한다.”는 교육이념 아래 “뜻을 세우고 정성을 다하자”는 교육지침과 “자주, 자성, 봉사”를 교시로 창학 이래 불요불굴의 의지와 신념으로 육영의 터전을 다지신 설립자의 뜻을 받들어 명문사학으로 웅비하고자 착실한 전진을 다짐하는 바이다.

2. 연혁

1968. 10. 설립자이신 박기인, 이화성 내외분이 육영보국을 위하여 대학을 설립키로 합의
1974. 09. 23 광주시 서구 쌍촌동 148번지 일대에 학교부지 마련
1978. 06. 15 교육부로부터 학교법인 성인학원 설립인가. 초대 이사장에 박기인 박사 취임
1978. 12. 28 성인경상전문대학 설립인가
1979. 01. 12 제1대 학장에 곽봉수 교수 취임
1979. 03. 13 개교식 및 제1회 전문대학 신입생 입학식 거행(정원 520명 : 행정과, 경영과, 세무과)
1981. 07. 31 호남대학 설립인가(설치학과: 법학과 40명, 행정학과 40명, 국어국문학과 40명, 영어영문학과 40명, 경제학과 40명, 경영학과 40명, 무역학과 40명, 가정학과 40명, 의상학과 40명, 미술학과 40명, 졸업정원 400명)
1981. 12. 15 성인경상전문대학 폐지인가
1982. 03. 제1대 학장에 이태영 박사 취임
1982. 03. 10 제1회 입학식(입학인원 520명)
1982. 10. 05 증과 및 증원인가
학과신설 : 국민윤리학과 30명, 사학과 30명, 체육학과 40명,
증원학과 : 국어국문학과 60(20명 증원), 영어영문학과 70(30명 증원), 경영학과 60(20명 증원), 무역학과 70(30명 증원), 졸업정원 600명
1983. 03. 05 제2회 입학식(입학인원 780명)
1983. 09. 08 증과 및 증원인가
학과신설 : 전산통계학 40명, 법학과(야) 40명, 행정학과(야) 40명, 경영학과(야) 40명 졸업정원 760명
1984. 02. 27 제3회 입학식(입학인원 988명)
1985. 03. 09 제4회 입학식(입학인원 982명)
1985. 10. 30 증과 및 증원인가
학과신설 : 전산통계학과(야) 40명 졸업정원 800명
1986. 02. 24 제1회 학위 수여식(학사 350명)
1986. 03. 제2대 학장에 이태영 박사 재임
1986. 03. 05 제5회 입학식(입학인원 1,034명)
1986. 11. 01 증과 및 증원인가
학과신설 : 조경학과 40명, 산업디자인학과 40명, 졸업정원 880명
1987. 02. 24 제2회 학위수여식 (학사 429명)
1987. 03. 03 제6회 입학식(입학인원 1,138명)
1987. 10. 23 증과 및 증원인가
학과신설 : 생물학과 40명, 수학과 40명, 토목공학과 40명, 건축학과 40명
증원학과 : 전산통계학과 80명(40명 증원), 전산통계학과(야) 80명(40명 증원), 조경학과 80(40명 증원), 졸업정원 1,160명
1987. 11. 09 경영행정대학원 설치인가(정원 80명), 석사과정 : 경영학과, 행정학과

1988. 02. 24 제3회 학위수여식(학사 587명)
1988. 03. 02 제7회 입학식(입학인원 1,160명)
1988. 09. 30 제2대 이사장에 이화성 선생 취임
1989. 02. 14 제3대 학장에 신상순 박사 취임
1989. 02. 24 제4회 학위수여식(학사 609명)
1989. 03. 02 제8회 입학식(입학인원 1,160명)
1989. 03. 30 광산캠퍼스 기공(광주광역시 광산구 서봉동 59-1번지
1989. 11. 06 대학원 설치인가(정원 40명) 석사과정 : 국어국문학과, 영어영문학과, 행정학과
증과 및 정원조정
학과신설 : 관광학과 40명, 전자공학과 40명
정원 조정학과 : 조경학과 40(40명 감원), 26개학과(4개 야간강좌개설학과 포함) 모집정원 1,200명
1990. 02. 24 제5회 학위수여식(학사 707명, 석사 14명)
1990. 03. 09 제9회 입학식(입학인원 1,200명)
1990. 02. 27 제4대 학장에 양인옥 교수 취임
1990. 03. 12 이공학계열 및 예·체능학계열 9개학과(가정관리학과, 생물학과, 조경학과, 건축학과, 토목공학과, 전자공학과, 의상학과, 미술학과, 산업디자인학과) 광산캠퍼스 교사로 이전
1990. 06. 14 광산캠퍼스 1, 2동 교사 준공식
1990. 09. 01 고위관리자과정 설치
1990. 10. 16 증과 및 증원인가
학과신설 : 환경원예학과 30명, 도시공학과 30명, 모집정원 1,260명, 관광학과를 관광경영학과로 학과명 변경
1991. 02. 24 제6회 학위수여식(학사 : 830명, 석사 : 23명)
1991. 03. 04 제10회 신입생 입학식(입학인원 1,260명)
1991. 06. 05 광산캠퍼스 제3호관 기공식
1991. 10. 24 증과 및 증원인가
학과신설 : 정보통신공학과 40명, 전자공학과 60명(20명 증원), 모집정원 1,320명
1991. 11. 15 대학원 및 경영행정대학원 증과 및 증원인가
대학원 증과(석사과정 : 전산통계학과, 토목공학과, 경제학과 정원 66명)
경영행정대학원 증과(석사과정 : 부동산학과 정원 95명)
1992. 02. 27 제7회 학위수여식(학사 : 1,004명, 석사 : 26명)
1992. 02. 28 이공학계열 2개학과(전산통계학과, 수학과) 광산캠퍼스 교사로 이전
1992. 03. 03 제11회 신입생 입학식(입학인원 1,320명)
1992. 03. 13 종합대학교 승격인가 : 초대총장에 양인옥 교수 임명
호남대학 5개 단과대학(인문과학대학, 사회과학대학,
자연과학대학, 공과대학, 예체능대학) 29개학과 입학정원 1,320명 대학원(6개학과 정원 66명) 경영행정대학원(3개학과 정원 95명)
1992. 06. 16 광산캠퍼스 제4, 5호관 기공식
1992. 07. 28 대학원 및 경영행정대학원 증과 및 증원 대학원 증과(석사과정 : 법학과, 정원 98명)
1992. 08. 19 증과 및 증원

학과신설 : 전기공학과 40명
증원학과 : 토목공학과(10명 증원), 건축학과(10명 증원), 정보통신공학과(20명 증원), 30개학과(야간강좌개설학과 4개 포함), 모집정원 1,400명

1992. 11. 18 관광연구소 설치
1993. 02. 23 제8회 학위수여식(학사 1,045명, 석사 25명)
1993. 03. 03 제12회 신입생 입학식(입학인원 1,400명)
1993. 04. 01 미술관개관, 광산 4, 5호관 준공식
1993. 06. 04 중앙도서관 기공 및 전산관개관식
1993. 09. 03 증과 및 증원
학과신설 : 사회복지학과 30명, 신문방송학과 30명, 전자공학과(야) 40명, 정보통신공학과(야) 40명, 모집정원 1540명
1993. 09. 04 대학원, 경영행정대학원 증과 및 증원. 대학원 증과(석사과정: 경영학과, 수학과 정원 : 114명)
1994. 02. 12 제2대 총장에 이대순 선생 취임
1994. 02. 23 제9회 학위수여식(학사 1,089명, 석사 42명)
1994. 03. 02 제13회 신입생 입학식(입학인원 1,540명)
1994. 09. 05 증과, 학과신설
영어과 50명, 일본어과 50명, 중국어과 50명, 전파공학과 40명, 영어과(야)40명, 일본어과(야) 30명, 토목공학과(야) 40명, 전기공학과(야) 40명, 전파공학과(야) 40명, 5개 단과대학 (인문과학대학, 사회과학대학, 자연과학대학, 공과대학, 예·체능대학), 43개학과(11개 야간강좌 포함), 모집정원 1,920명 도시공학과를 도시계획학과로, 가정관리학과를 생활과학과로 학과 명칭변경 국민윤리학과를 폐지. 정치외교학과를 신설
1994. 10. 21 경영대학원, 행정대학원 분리설치. 박사과정 신설(행정학과) 10명
대학원 : 박사과정 1개학과 10명, 석사과정 9개학과 114명 총 124명
행정대학원 석사과정 : 3개학과(행정, 부동산, 사법행정) 정원 100명
고위관리자과정
경영대학원 석사과정 2개학과(경영, 금융보험) 정원 80명
1995. 02. 23 제10회 학위수여식(학사 1,161명, 석사 45명)
1995. 03. 02 제14회 신입생 입학식(입학인원 1,920명)
1995. 03. 29 행정대학원 여성지도자과정 설치
1995. 09. 30 제3대 이사장에 박기인 선생 취임
1995. 10. 04 증과 및 증원
정원증원 : 공과대학 공학계 30명, 자연과학대학 이학계 10명
학과신설 : 광고홍보 40명, 연극영화 60명, 무역(야) 40명, 광고홍보(야) 30명
학과통폐합 : 전기공, 전자공 → 전기전자공학부
정보통신공, 전파공 → 전파정보통신공학부
건축, 토목, 조경, 도시계획 → 건설환경공학부
학과명칭변경 : 의상학과 → 의상디자인학과
단과대학분리 : 사회과학대학 9과 → 사회과학대학 6과, 경상대학 4과
모집정원 : 6개단과대학 40개학과(부)(11개 야간강좌 포함) 2,130명

1995. 10. 18 대학원 정원조정
산업대학원 신설 : 정보산업공학과, 건설환경공학과 50명
학과명칭변경 : 전산통계학과 → 정보시스템공학과
1996. 02. 12 제3대 총장에 이대순 박사 연임
1996. 02. 23 제11회 학위수여식(학사 1,115명, 석사 31명)
1996. 03. 11 제15회 신입생 입학식 (입학인원 2,278명)
1996. 10. 24 증과 및 증원
정원증원 : 인문과학대학 인문계 10명, 사회과학대학 10명
정원감원 : 인문과학대학 어문계 20명
학과명칭변경 : 생물학과 → 생명과학과, 관광경영학과 → 관광학과
학부분리 : 건설환경공학과 → 건축환경학부, 토목공학과
학과 통폐합 : 국어국문학과, 영어영문학과, 사학과 → 인문학부
영어과, 중국어과, 일본어과 → 외국어학부
행정학과, 정치외교학과, 사회복지학과, 경제학과 → 사회과학부
신문방송학과, 광고홍보학과 → 커뮤니케이션학부
경영학과, 무역학과 → 경상학부
생활과학과, 수학과, 생명과학과, 환경원예학과 → 자연과학부
1996. 11. 02 대학원 정원조정
정원증원 : 일반대학원(석사) 인문사회계열 10명, 공학계열 10명, 산업대학원 20명
정원감원 : 일반대학원(석사) 자연과학계열 10명
학과신설 : 일반대학원(석사) 미술학과 8명, 일반대학원(박사) 법학과 3명
명칭변경 : 일반대학원(석사) 정보시스템공학과 → 컴퓨터공학과
1997. 02. 21 제12회 학위수여식(학사 1,182명, 석사 일반대학원 15명, 행정대학원 10명)
1997. 03. 03 제16회 신입생 입학식(입학인원 2,197명)
1997. 04. 23 도서관 개관식
1997. 08. 25 정보통신관 준공
1997. 10. 08 국제관, 복지관 기공식
1997. 10. 27 사회교육원 개원
1997. 10. 25 대학원 정원조정
학과신설 : 행정대학원 사회복지학과 20명, 산업대학원 정보통신공학과, 경영정보공학과, 소프트웨어공학과, 건축공학과, 토목공학과, 조경학과, 도시계획학과 10명
감 원 : 경영대학원 10명
학과폐지 : 산업대학원 정보산업공학과, 건설환경공학과
1997. 11. 05 증과 및 증원
정원증원 : 공과대학 공학계 60(20)명, 예체능대학 예체능계 10명
정원감원 : 인문과학대학 어문계 10명, 공과대학 공학계 60(20)명 감원
학과(부) 명칭변경 : 연극영화학과 → 연극영상학과
학부분리 : 건축환경학부 → 건축학과, 도시조경학부
전파정보통신공학부 → 전파공학과, 정보통신공학부, 정보통신공학과(야)

모집정원 : 6개 단과대학 30개 학부(과)(야간강좌 포함) 2,130명

1997. 11. 13 교육부, 정보통신특성화대학 선정

1998. 02. 12 제4대 총장에 이대순 박사 연임

1998. 02. 23 제13회 학위수여식(학사 1,255명, 석사 일반대학원 17명, 행정대학원 12명)

1998. 03. 03 제17회 신입생 입학식(입학인원 2,236명)

1998. 03. 26 정보기술원 개원

1998. 05. 15 아시아인권 선언대회 개최

1998. 06. 17 위성원격교육망 개통

1998. 06. 20 개교 20주년 기념행사 개최

1998. 09. 29 교육부, 교육개혁우수대학 선정

1998. 10. 19 증과 및 증원

학과신설 : 호텔경영, 조리과학 신설

정원증원 : 경상대학 20명, 자연과학대학 90명, 공과대학 40명, 예체능대학 20명

정원감원 : 인문과학대학 30명 감원

학부(과) 명칭변경 : 무역 → 국제통상

학부(과)통합 : 전기전자공학부, 컴퓨터공학과, 전파공학과 → 전기·전자·컴퓨터공학부, 토목공학과, 건축학과 → 건축·토목공학부
전기전자공학부(야), 컴퓨터공학과(야), 전파공학과(야), 정보통신공학과(야) → 전기·전자·컴퓨터공학부(야)

모집정원 : 6개 단과대학 20개 학부(과)(야간강좌 포함) 2,270명

1998. 10. 26 중앙도서관 일본학자료실 개소

1998. 10. 28 교육부, 지방대학특성화사업 1차년도 평가 공학분야 전국 1위

1998. 11. 13 대학원 정원조정

학과신설 : 일반대학원 관광학과, 전기전자공학과, 정보통신공학과, 행정대학원 안보정책학과, 경영대학원 국제통상학과, 정보산업대학원 멀티미디어학과

학과폐지 : 행정대학원 사법행정학과, 경영대학원 금융보험학과, 산업대학원 경영정보공학과

대학원명칭변경 : 산업대학원 → 정보산업대학원

1998. 11. 20 종합복지관 개관

1998. 12. 교육부, 학사개혁 우수대학 선정

1999. 01. 12 제5대 총장 장명선 선생 취임

1999. 02. 19 1998학년도 대학종합평가 전국 최우수 3개 대학에 선정

1999. 02. 23 제14회 학위수여식(학사 1,157명, 석사 38명, 박사 2명)

1999. 04. 28 1999학년도 교육부 교육개혁우수대학 선정

1999. 06. 04 일반대학원 경영학과 박사과정 신설

1999. 10. 14 학과 명칭변경 : 연극영상 → 다매체영상

1999. 11. 19 교육대학원 신설 인가(영어·수학·체육교육 3개 전공)

1999. 12. 13 대학원 정원조정

학과신설 : 일반대학원 석사과정 건축학과, 조경학과 신설

학과폐지 : 일반대학원 수학과 폐지

1999. 12. 18 인터넷·벤처·신기술 창업보육센터 개소
1999. 12. 23 교육부, 지방대학특성화사업 2,3차년도 평가 전국 최우수대학 선정
2000. 02. 23 제15회 학위수여식(학사 1,535명, 석사 73명, 박사 6명)
2000. 07. 18 대학원 정원조정
학과신설 : 일반대학원 박사과정 컴퓨터공학과, 토목공학과 신설
일반대학원 석사과정 전파공학과 신설
정보산업대학원 석사과정 인터넷비즈니스학과 신설
2000. 08. 08 정원조정
모집단위 신설 : 인터넷학부 70명(인터넷비즈니스학, 인터넷소프트웨어학)
미디어학부 70명(디지털애니메이션학, 컴퓨터게임학)
모집단위 폐지 : 전기·전자·컴퓨터공학부(야) 180명, 토목환경공학과(야) 40명
모집단위 변경 : 사회과학부 250명 → 법학과 50명, 사회과학부 120명, 정경 학부 80명
전기·전자·컴퓨터공학부 240명 → 전기·전자·전파공학부 180명, 컴퓨터공학과 100명
경영학부(야)(경영학, 국제통상학) 40명 → 경영학과 30명
사회과학부(야)(법학, 행정학, 광고홍보학) 40명 → 사회과학부(야)(법학, 행정학) 30명
모집단위 증원 : 정보통신공학부 120명 → 180명
전공명칭 변경 : 수학전공 → 컴퓨터응용수학
2000. 10. 25 교육대학원 정원조정
전공신설 : 컴퓨터교육, 교육행정, 상담심리전공 신설
2001. 01. 18 제6대 윤형섭 총장 취임
2001. 02. 23 제16회 학위수여식(학사 1,579명, 석사 192명, 박사 9명)
2001. 07. 26 정원조정
전공신설 : 첨단디지털공학부 광전자공학
모집단위 폐지 : 사회과학부(야)(법학·행정학) 30명, 경영학과(야) 30명
모집단위 증원 : 관광학부 100명 → 120명, 인터넷학부 70명 → 100명, 미디어학부 70명 → 100명
모집단위 감원 : 정보통신공학부 180명 → 140명
모집단위 명칭 변경 : 전기전자전파공학부 180명 → 첨단디지털공학부 200명
도시조경학부 → 환경디자인공학부
전공명칭 변경 : 전기공학 → 컴퓨터응용전기공학, 전파공학 → 전파통신공학, 도시계획학 → 도시공학, 조경학 → 환경조경학
2001. 07. 26 대학원 정원조정
학과신설 : 대학원 석사학위과정 사회복지학과, 환경원예학과, 생물학과, 소프트웨어공학과, 도시계획학과, 체육학과 신설
2001. 09. 08 교육대학원 정원조정
전공신설 : 국어교육, 역사교육, 생물교육전공 신설
2001. 11. 20 잔디축구장 원체관 개관
2002. 04. 15 산업자원부, 지역기술혁신센터(TIC) 설치대학 선정
2002. 06. 20 인터넷방송국 개국(www.ihbs.honam.ac.kr)

2002. 11. 18 교육인적자원부 지방대학 육성사업 재정지원 대학 선정
2003. 01. 22 제7대 최인기 총장 취임
2003. 02. 17 대학원 정원조정
학과신설 : 사학
학과폐지 : 경제학
2003. 07. 21 교육인적자원부, 취업특성화 우수대학 선정
2003. 07. 22 교육인적자원부, 지방대학 육성사업 재정지원 대학 선정
2003. 11. 06 대학원 정원조정
학과신설 : 대학원 석사과정 호텔경영학, 경영대학원 스포츠산업학
학과폐지 : 정보산업대학원 소프트웨어공학
2003. 11. 20 정원조정
대학명칭변경 : 인문과학대학 → 인문교육대학, 경상대학 → 경영대학, 자연과학대학 → 보건과학대학, 인터넷미디어대학 → 정보미디어대학, 예체능대학 → 예술대학
학과 및 전공신설 : 유아교육학과, 생활체육학전공, 뷰티미용학과
학과 명칭변경 : 사학전공 → 역사문화학과, 생활과학전공 → 아동보육학과, 정치외교학전공 → 경찰안보학과, 도시공학전공 → 도시계획부동산학과, 국제통상학전공 → 무역학과, 생명과학전공 → 애완동물학전공, 환경원예학전공 → 플라워이벤트학전공, 컴퓨터응용전기공학전공 → 전기공학과, 환경조경학전공 → 조경학과, 인터넷학부 → 정보기술학부, 미디어학부 → 게임애니메이션학부
전공통합 : 영어영문학(인문학부) + 영어학(외국어학부) → 영어영문학과, 소프트웨어공학(정보통신공학부) + 인터넷프로그램학(인터넷학부) → 소프트웨어학전공
2003. 12. 01 제8대 이수일 총장 취임
2004. 03. 13 정원조정
대학명칭변경 : 인문교육대학 + 사회과학대학 → 인문사회대학, 경영대학 → 관광경영대학, 보건과학대학 + 공과대학 + 정보미디어대학 → 환경이공대학, 정보통신대학
학과 및 전공 통합 : 법학과 + 행정학과 + 경찰안보학과 → 공무원학부(법학,행정학, 경찰학), 전자공학과 + 광전자공학과 → 전자·광공학부(전자공학, 광전자공학), 정보기술학부 소프트웨어학 + 인터넷비즈니스학 → 소프트웨어학과, 게임애니메이션학부 컴퓨터게임학 + 디지털애니메이션학 → 게임애니메이션학과
학부분리 : 커뮤니케이션학부(신문방송학, 광고홍보학) → 신문방송학과, 광고홍보학과
명칭 및 소속변경 : 경영대학 무역학과 → 관광경영대학 브랜드경영학과, 경영대학 경제학과 → 관광경영대학 부동산증권경영학과, 사회과학대학 도시계획부동산학과 → 환경이공대학 도시계획학과, 공과대학 전파통신공학과 → 정보통신대학 전파이동통신공학과

학부, 학과 및 전공신설 : 인문사회대학 자유전공, 관광경영대학 자유전공, 환경이공·정보통신대학 자유전공, 환경이공대학 스포츠레저학부 축구학, 골프학

학과폐지 : 역사문화학과(인문교육대학), 컴퓨터응용수학과(환경이공대학)

2004. 05. 산업자원부, 국내최초 게임사관학교 교육기관 선정

2004. 05. 28 한국문화콘텐츠진흥원 '문화콘텐츠 특성화 교육기관 장비지원사업' 선정

2004. 06. 07 영어체험학습관(ELLC) 개관

2004. 06. 16 지방대학혁신역량강화사업(NURI) 5개 과제 선정

2004. 07. 29 학교기업 하이멕(HIMEC) 설립인가

2004. 11. 01 대학원 정원조정

학과신설 : 대학원 박사과정 영어영문학, 교육대학원 석사학위과정 영양교육학

2004. 11. 18 대학원명칭변경 : 행정대학원 → 복지행정대학원

경영대학원 + 정보산업대학원 → 산업경영대학원

학과신설 : 산업경영대학원 조리과학, 광산업공학, 문화산업정책학, 문화산업경영학

2004. 12. 교직과정 4개학과(일본어과, 애완동물학전공, 게임애니메이션학과, 뷰티미용학과) 추가설치 인가(총 24개학과 설치)

2005. 03. 01 193학군단 창설

2005. 03. 30 학교법인 성인학원 호남대학교

설립기념 메모리얼 보드판 현판식

2005. 04. 12 193학군단 창설 기념식

2005. 09. 산업자원부 대한민국 지역혁신박람회 국무총리상 수상(ITCT특성화 우수대학 선정)

2006. 02. 정보통신부 NEXT사업 선정(S/W 개발분야)-호남권 대학 유일

2006. 02. 정보통신부 전파인력공급기반사업 우수대학 2년연속 선정(대학평가 1위)

2006. 05 제9대 총장 이현청 박사 취임

2006. 09. 외국어체험학습관 중국어존·일본어존 개관

2006. 11. 간호학과·한약재산업학과 교직과정 설치 인가

2006. 12. 공자아카데미 개원

2007. 01. FIFA 국제공인2STAR급 인조잔디축구장 기공

2007. 02. 노동부 대학취업지원기능확충사업 선정

2007. 04. 24 정원조정

소속변경 : 자유전공학부 → 인문사회대학 자유전공학부

2007. 06. 04 정원조정

학과 명칭변경 : 국어국문학과 → 한국어학과, 광고홍보학과 → 광고홍보이벤트학과

학과 모집중지 : 아동보육학과

2007. 06. 산업자원부 공학교육혁신센터 선정

2007. 07. 02 다문화교육센터 설립

2007. 10. 문화체육관 완공

2008. 04. 18 제10대 총장 장병완 박사 취임

2008. 06. 개교 30주년 기념식

2008. 09. 학생생활관 완공

사립대경영평가 광주전남1위, 정규직 취업률 광주전남 2위

2008. 11. 01 관광문화연구소, 스포츠과학연구소 설립

정원조정

학과 모집중지 : 국어국문학과, 한국어학과, 도시계획학과

학과 명칭변경 : 생명과학과 → 생물학과

학부통합 : 경찰학과, 법학과, 행정학과 → 경찰・법・행정학부

2008. 11. 학과홍보페스티벌

설립자배 광주전남고교 아마추어클럽 축구대회

2009. 01 지식경제부, 광주광역시 「IT사이언스 스퀘어」건립 선정

2009. 05. 교육과학기술부 대학교육역량강화사업 선정

2009. 06. 교육과학기술부, 지식경제부 산학협력중심대학육성사업 선정

2010. 02. 01 정원조정

학과 모집중지 : 광고홍보이벤트학과

학과신설 : 물리치료학과, 작업치료학과

학과분리 : 건축토목공학부(건축학전공, 토목환경공학전공) → 건축학과, 토목환경공학과

학과통합 : 전자・광공학부(전자공학전공, 광전자공학전공) → 전자광공학과

학부변경 : 조리과학과 → 조리영양학부(조리과학전공, 식품영양학전공)

학부 명칭 및 전공명칭변경 : 스포츠레저학부 → 체육과학부, 스포츠레저학부(체육학전공, 생활체육학전공) → 체육과학부(사회체육학)

2010. 05. 교육과학기술부 대학교육역량강화사업 2년 연속 선정

2010. 09. 01 정원조정

학부신설 : 관광경영대학 항공서비스학과, 국제학부(한국어학전공, 국제비지니스학전공)

모집중지학부 : 자유전공학부

학과분리 : 체육과학부(사회체육학전공, 골프학전공, 축구학전공, 태권도학전공) → 스포츠레저학과, 골프산업학과, 축구학과, 태권도경호학과

학과 명칭변경 : 전파이동통신공학과 → 이동통신공학과

학과통합 : 인터넷소프트웨어학과, 게임애니메이션학과 → 인터넷콘텐츠학과

2010. 10. 29 제12대 총장 서강석 박사 취임

2010. 12. 인문사회과학연구소 한국연구재단 '인문사회과학연구' 등재지 선정

2011. 05. 교육과학기술부 대학교육역량강화사업 선정(3년 연속 선정)

2011. 05. 01 정원조정

단과대학 명칭변경 : 관광경영대학 → 경영대학, 환경이공대학 → 보건과학대학, 정보통신대학 → 공과대학, 예술대학 → 디자인예술대학

소속변경 : 인문사회대학(중국어학과) → 경영대학(국제학부(중국어학과)), 환경이공대학(조경학과, 건축학과, 토목환경공학과) → 공과대학(조경학과, 건축학과, 토목환경공학과)

학과 모집중지 : 생물학과

학과신설 : 인문사회대학(소방학과, 상담학과), 경영대학(문화산업경영학과), 보건과학대학(언어치료학과)
학과 명칭변경 : 다매체공연영상학과 → 미디어영상공연학과
학과분리 : 경찰법행정학부(경찰학전공, 법학전공, 행정학전공) → 경찰학과, 법학과, 행정학과, 조리영양학부(조리과학전공, 식품영양학전공) → 조리과학과, 식품영양학과

2012. 04. 교육과학기술부 산학협력선도대학육성사업 선정(2,652,000천원)
교육과학기술부 대학교육역량강화사업 선정(4년 연속 선정 2,183,000천원)

2012. 09. 01 정원조정
학과신설 : 보건과학대학(치위생학과, 응급구조학과)

2013. 04. 01 정원조정
학과통합 : 무역학과 + 경제학과 → 무역경제학과

2013. 05. 교육부 산학협력선도대학육성사업 선정(4,300,000천원)

2013. 05. 교육부 산학협력선도대학육성사업 1차년도 연차평가 등급 “매우 우수”

2014. 05. 교육부 산학협력선도대학육성사업 2차년도 연차평가 등급 “우수”

2014. 07. 교육부 지방대학특성화사업 6개 사업단 선정(3,790,000천원)

2014. 10. 교육부 지방대학특성화사업 우수학과(정보통신공학과) 선정(194,000천원)

2015. 03. 대학본부 완공, 광산·쌍촌 캠퍼스 통합

2015. 04. 중국과 친해지기 지원센터 개소

2015. 05. 교육부 산학협력선도대학육성사업 3차년도 연차평가 등급 “우수”

2015. 08. 교육부 대학구조개혁평가 우수대학 선정

2016. 01. 대학원 통합 : 복지행정대학원 + 산업경영대학원 → 사회융합대학원

2016. 04. 2015년 교육부 산업계관점 대학평가 식품분야 최우수대학 선정

2016. 05. 교육부 산학협력선도대학육성사업 4차년도 연차평가 등급 “우수”
교육부 산업연계교육활성화선도대학육성사업 선정(4,594,000천원)
정원조정
단과대학 명칭변경 : 공과대학 → ICT융합대학
학과신설 : 미래자동차공학부
학과 모집중지 : 법학과, 일본어학과
학과통합 : 경영학과 + 무역경제학과 → 경영무역학부

2016. 09. 교육부 지방대학특성화사업 1개 사업단 신규 선정(967,000천원)

2017. 02. 대학창조일자리센터 운영대학 선정
교육국제화역량 인증제 인증대학 선정

2017. 03. 현재 6개 단과대학, 5개 학부, 45개학과(전공), 모집인원 1,562명, 대학원 박사학위과정 13개 학과, 석사학위과정 24개 학과, 사회융합대학원 석사학위과정 15개 학과, 교육대학원 석사학위과정 1개 학과(3개전공) 설치

3. 역대 이사장 및 총장

■ 역대 이사장

대	성 명
제 1 대	박 기 인
제 2 대	이 화 성
제 3 대	박 기 인

■ 역대 총·학 장

구 분	대	성 명
학 장	제 1 대	이 태 영
	제 2 대	이 태 영
	제 3 대	신 상 순
	제 4 대	양 인 옥
총 장	제 1 대	양 인 옥
	제 2 대	이 대 순
	제 3 대	이 대 순
	제 4 대	이 대 순
	제 5 대	장 명 선
	제 6 대	윤 형 섭
	제 7 대	최 인 기
	제 8 대	이 수 일
	제 9 대	이 현 청
	제 10 대	장 병 완
	제 11 대	장 병 완
	제 12 대	서 강 석
	제 13 대	서 강 석
	제 14 대	서 강 석
	제 15 대	서 강 석

제2편 학교법인 성인학원

1. 학교법인 성인학원 이사회

2. 법인 사무처

3. 학교법인 성인학원 정관

1. 학교법인 성인학원 이사회

직 위	성 명
이사장 겸 이사	박 기 인
이 사	문 두 흠
이 사	윤 정 식
이 사	김 용 화
이 사	이 한 승
이 사	임 영 수
이 사	박 현 규
이 사	박 상 건
감 사	홍 상 래
감 사	박 형 봉

2. 법인 사무처

직 위	성 명
법인실장	황 용 선
직 원	정 주 원
직 원	나 승 교

3. 학교법인 성인학원 정관

1978. 6. 15. 제정 1979. 1. 30. 변경
1982. 3. 1. 변경 1986. 4. 24. 변경
1986. 6. 26. 변경 1988. 10. 17. 변경
1990. 3. 7. 변경 1990. 11. 20. 변경
1991. 8. 29. 변경 1992. 3. 13. 변경
1994. 4. 21. 변경 1994. 5. 11. 변경
1995. 11. 15. 변경 1997. 9. 13. 변경
1998. 12. 15. 변경 2001. 10. 5. 변경
2001. 11. 24. 변경 2005. 10. 20. 변경
2005. 12. 29. 변경 2006. 4. 7. 변경
2007. 12. 5. 변경 2008. 9. 30. 변경
2010. 3. 29. 변경 2010. 3. 30. 변경
2010. 5. 10. 변경 2012. 3. 28. 변경
2012. 6. 01. 변경 2012. 12. 26. 변경
2014. 2. 25. 변경 2014. 10. 29. 변경
2015. 2. 6. 변경 2015. 3. 30. 변경
2016. 2. 23. 변경 2016. 6. 20. 변경
2017. 1. 13. 변경

제 1 장 총 칙

제1조(목적) 이 법인은 대한민국의 교육 이념에 입각하여 국가와 인류 사회 발전에 필요한 학술의 심오한 이론과 그 광범하고 정치한 응용 방법을 교수 연구하며, 지도적 인격을 도야하는 교육을 실시함을 목적으로 한다.

제2조(명칭) 이 법인은 학교법인 성인학원(이하 “법인”이라 한다)이라 한다.

제3조(설치학교) 이 법인은 제1조의 목적을 달성하기 위하여 다음 각 호의 학교를 설치 경영한다.

1. 호남대학교

제4조(주소) 이 법인의 사무소는 광주광역시 광산구 어등대로 417에 둔다. [본조변경 2015. 3. 30]

제5조(정관의 변경) 이 법인의 정관의 변경은 이사 정수의 3분의 2 이상의 찬성에 의한 이사회의 의결을 거쳐 교육인적자원부장관의 인가를 받아야 한다. 다만, 학교법인 및 학교의 사무기구와 정원에 관련된 사항은 이사회 의결로 확정하고, 이를 교육인적자원부장관에게 보고하여야 한다. <변경 2007. 12. 5>

제 2 장 자산과 회계

제 1 절 자 산

제6조(자산의 구분) ① 이 법인의 자산은 기본재산과 보통재산으로 구분하되 기본재산은 교육용 기본재산과 수익용 기본재산으로 구분하여 관리한다.

② 기본재산은 별도의 대장으로 관리하는 재산과 제11조의 규정에 의한 적립금 및 기타 이사회의 의결에 의하여 기본재산으로 정하는 재산으로 한다. <변경 2007. 12. 5>

③ 보통재산은 제2항에서 정하는 이외의 재산으로 한다.

제7조(재산의 관리) ① 제6조 제2항의 규정에 의한 기본재산을 매도, 증여, 교환 또는 용도를 변경하거나 담보에 제공하고자 할 때에는 이사회의 의결을 거쳐 관할청의 허가를 받아야 한다.

② 기본재산과 보통재산의 운영과 관리에 관하여는 법령과 이 정관에 특별히 규정이 있는 경우를 제외하고는 이사회에서 따로 정한다.

제8조(경비와 유지방법) 이 법인의 경비는 기본재산에서 나는 과실 및 수익사업의 수익과 기타의 수입으로 충당한다.

제 2 절 회 계

제9조(회계의 구분) ① 이 법인의 회계는 학교에 속하는 회계와 법인에 속하는 회계로 구분한다.

② 법인회계는 일반회계와 수익사업회계로 구분할 수 있다.

③ 제1항의 학교에 속하는 회계는 당해 학교의 장이 집행하고 법인의 업무에 속하는 회계는 이사장이 집행한다.

제10조(예산외의 채무부담) 수지예산으로써 정한 이외의 의무부담 또는 권리포기는 이사회의 의결을 거쳐 관할청의 허가를 받아야 한다.

제11조(세계잉여금의 처리) 이 법인에 속하는 회계의 매년도 세계잉여금은 차입금의 상환과 익년도에 이월 사용하는 분을 제외하고는 적립하여야 하며, 이 적립금은 기본재산으로 한다.

제12조(회계년도) 이 법인의 회계년도는 3월 1일부터 익년 2월 말일까지로 한다.

제12조의2(예.결산보고 및 공시) ① 이 법인은 매 회계연도 개시 전에 예산을, 매 회계연도 종료 후에는 결산을 관할청에 보고하고 공시하여야 한다.

② 제1항에 의한 공시에 관하여 필요한 사항은 따로 규칙으로 정한다. [본조신설 2007. 12. 5]

제 3 절 예산·결산 자문위원회 <삭제 2007. 12. 5>

제13조(예산·결산자문위원회의 설치) 삭제 <삭제 2007. 12. 5>

제14조(위원회의 조직) 삭제 <삭제 2007. 12. 5>

제15조(위원장 선출 및 직무) 삭제 <삭제 2007. 12. 5>
제16조(회의) 삭제 <삭제 2007. 12. 5>
제17조(위원회의 간사등) 삭제 <삭제 2007. 12. 5>
제18조 내지 제21조 삭제

제 3 장 기 관

제 1 절 임 원

제22조(임원의 종류와 정수) ① 이 법인에 다음의 임원을 둔다.

1. 이사 8인 (이사장 1인 포함)
   단, 1인의 이사는 상근으로 할 수 있다. <변경 2007. 12. 5><변경 2012. 12. 26>
2. 감사 2인

② 제1항의 이사 중 2인은 개방이사로 한다. <신설 2007. 12. 5>

제23조(임원의 임기) ① 임원의 임기는 다음 각 호와 같다. 다만, 최초의 임원 반수의 임기는 반으로 한다.

1. 이사 4년 <변경 2015. 3. 30>
2. 감사 2년 단, 1회에 한하여 중임 가능 <변경 2007. 12. 5>

② 보선에 의하여 취임하는 임원의 임기는 제1항에 의한다.

제24조(임원의 선임방법) ① 이사와 감사는 이사회에서 선임하여 관할청의 승인을 받아 취임한다. 이 경우 임원의 성명, 나이, 임기, 현직 및 주요경력 등 인적사항을 학교 홈페이지에 상시 공개하여야 한다. <변경 2007. 12. 5>

② 임기 전의 임원의 해임은 이사회의 의결을 거쳐야 한다.

③ 임원중 결원이 생긴 때에는 2월 이내에 보충하여야 한다.

④ 임원의 선임은 임기만료 2개월 전에 하여야 하며 늦어도 임기개시 1개월 전에 관할청에 취임승인을 신청하여야 한다.

제24조의2(개방이사의 선임) ① 법인은 개방이사의 선임사유가 발생한 날부터 15일 이내(재직이사의 경우 임기만료 3개월전)에 개방이사추천위원회(이하 "추천위원회"라 한다)에 개방이사 선임 대상자의 추천을 요청하여야 한다.

② 법인으로부터 추천 요청을 받은 추천위원회는 30일 이내에 대상인원의 2배수를 추천하여야 한다. 다만, 동 기간 내에 추천이 없을 시에는 법인은 관할청에 추천을 요청한다. [본조신설 2007. 12. 5]

제24조의3(개방이사의 자격) 이 법인의 개방이사는 당해 학교의 건학이념을 구현할 수 있는 학식과 덕망을 갖춘 자이어야 한다. [본조신설 2007. 12. 5]

제24조의4(추천위원회) ① 추천위원회는 호남대학교 대학평의원회에 둔다.

② 추천위원회 위원 정수는 5인으로 하고 그 구성은 다음 각 호와 같다.

1. 대학평의원회에서 추천하는 자 3인
2. 법인에서 추천하는 자 2인

③ 추천위원회 위원장은 위원의 호선으로 선출한다.

④ 그 밖의 추천위원회 운영에 대한 세부적인 사항은 추천위원회규정으로 정할 수 있다. [본조신설 2007. 12. 5]

제25조(임원 선임의 제한) ① 이사 정수의 반수 이상은 대한민국 국민이어야 한다.

② 이사회의 구성에 있어서 각 이사 상호간에 민법 제777조에 규정된 친족관계에 있는 자가 이사정수의 4분의 1을 초과하여서는 아니 된다. <변경 2007. 12. 5>

③ 이사 정수의 3분의 1 이상은 교육경험이 3년 이상 있는 자라야 한다.

④ 감사는 감사 상호간 또는 이사와 민법 제777조에 규정된 친족관계에 있는 자가 아니어야 한다.

⑤ 감사 중 1인은 공인회계사의 자격을 가진 자라야 한다.

⑥ 감사 중 1인은 추천위원회에서 단수 추천한 자를 선임하여야 한다. 다만, 감사 추천 등에 대하여는 제24조의2를 준용한다. <신설 2007. 12. 5>

⑦ 다음 각 호의 어느 하나에 해당하는 자를 임원으로 선임하고자 하는 경우에는 재적이사 3분의 2 이상의 찬성을 얻어야 한다. <신설 2007. 12. 5>

1. 관할청으로부터 임원취임승인이 취소된 날로부터 5년이 경과한 자
2. 사립학교 교원으로 재직 중 파면된 날로부터 5년이 경과한 자
3. 관할청의 요구에 의해 학교의 장에서 해임된 날로부터 3년이 경과한 자

제26조(이사장 및 상근이사의 선출 등) ① 이사장과 상근이사는 이사의 호선으로 이사회에서 선임한다. <변경 2012. 12. 26>

② 이사장과 상근이사의 임기는 이사로 재임하는 기간으로 한다. <변경 2012. 12. 26>

③ 이사장은 이 법인이 설치·경영하는 학교의 장을 겸임하지 못한다.

④ 상근이사에 대해서는 이사회에서 정하는 바에 따라 보수를 지급할 수 있다. <신설 2012. 12. 26>

제27조(이사장과 상근이사 및 이사의 직무) ① 이사장은 법인을 대표하고 법인의 업무를 통리한다.

② 상근이사는 이사회에서 위임받은 사항을 처리한다. <변경 2012. 12. 26>

③ 이사는 이사회에 출석하여 법인의 업무에 관한 사항을 심의 결정하며 이사회 또는 이사장으로부터 위임받은 사항을 처리한다.

제28조(이사장의 직무대행자 지정) ① 이사장이 사고가 있을 때나 궐위되었을 때는 상근이사가 직무를 대행한다. <변경 2012. 12. 26>

② 이사장과 상근이사가 동시 사고가 있을 때나 궐위되었을 때에는 이사회에서 지명하는 이사가 이사장의 직무를 대행한다. <변경 2012. 12. 26>

③ 제1항 및 제2항의 규정에 의하여 이사장 직무대행자로 된 이사는 지체없이 이사장 선

출의 절차를 밟아야 한다.

제29조(감사의 직무) 감사는 다음의 직무를 행한다.

1. 법인의 재산상황과 회계를 감사하는 일
2. 이사회의 운영과 그 업무에 관한 사항을 감사하는 일
3. 제1호 및 제2호의 감사 결과 부정 또는 불비한 점이 있음을 발견한 때 이를 이사회와 관할청에 보고하는 일
4. 제3호의 보고를 하기 위하여 필요한 때에는 이사회의 소집을 요구하는 일
5. 법인의 재산상황과 회계 또는 이사회의 운영과 그 업무에 관한 사항에 대하여 이사장 또는 이사에게 의견을 진술하는 일

제30조(임원의 겸직금지) ① 이사는 감사 또는 당해 학교법인이 설치·경영하는 학교의 교원 기타 직원을 겸할 수 없다. 다만, 학교의 장은 예외로 한다.

② 감사는 이사장, 이사 또는 학교법인의 직원(당해 학교법인이 설치·경영하는 학교의 교원 기타 직원을 포함한다)을 겸할 수 없다.

③ 이사장은 당해 학교법인이 설치·경영하는 사립학교의 장을 겸할 수 없다.

<신설 2007. 12. 5>

제 2 절 이 사 회

제31조(이사회의 구성 및 기능 등) ① 이사회는 이사로서 구성한다.

② 이사회는 다음 각 호의 사항을 심의·결정한다.

1. 학교법인의 예산·결산·차입금 및 재산의 취득처분과 관리에 관한 사항
2. 정관 변경에 관한 사항
3. 학교법인의 합병 또는 해산에 관한 사항
4. 임원의 임면에 관한 사항
5. 법인이 설치한 학교의 장 및 교원의 임면에 관한 사항
6. 법인이 설치한 학교의 경영에 관한 중요 사항
7. 수익사업에 관한 사항
8. 기타 법령이나 정관에 의하여 그 권한에 속하는 사항

③ 감사는 이사회에 출석하여 발언할 수 있다.

제32조(이사회의 개회 및 의결 정족수) ① 이사회는 재적이사 과반수가 출석하지 아니하면 개회하지 못한다. <변경 2007. 12. 5>

② 이사회는 이 정관에 특별히 규정한 경우를 제외하고는 이사정수의 과반수의 찬성으로 의결한다. <변경 2007. 12. 5>

제33조(이사회 의결 제척 사유) 이사장 또는 이사가 다음 각 호의 1에 해당할 때에는 그 의결에 참여하지 못한다.

1. 임원 및 학교의 장의 선임과 해임에 있어 자신에 관한 사항

2. 금전 및 재산의 수수를 수반하는 사항으로서 임원 자신이 법인과 직접 관계되는 사항

제34조(이사회의 소집) ① 이사회는 이사장 또는 이사장 직무대행이사가 소집하고 그 의장이 된다.

② 이사회를 소집하고자 할 때에는 적어도 회의 7일 전에 회의의 목적을 명시하여 각 이사에게 통지하여야 한다. 다만, 이사 전원이 집합되고 또 그 전원이 이사회의 개최를 요구할 때에는 예외로 한다.

제34조의2(이사회 회의록 공개) ① 이사회는 회의종결 후 10일 이내에 당해 회의록을 학교 홈페이지를 통하여 3개월간 공개하여야 한다. 다만, 사립학교법시행령 제8조의2 제1항 각 호에 해당하는 사항은 이를 공개하지 아니할 수 있다.

② 제1항의 단서에 따라 이사회 회의록을 공개하지 아니하고자 하는 경우에는 당해 이사회에서 회의록의 공개여부 및 공개 범위 등을 의결하여야 한다. [본조신설 2007. 12. 5]

제35조(이사회 소집의 특례) ① 이사장은 다음 각 호의 1에 해당하는 소집요구가 있을 때에는 그 소집 요구일로부터 20일 이내에 이사회가 개최될 수 있도록 7일 이내에 회의소집통지를 하여야 한다.

1. 재적이사 반수 이상이 회의 목적을 제시하여 소집을 요구한 때
2. 제29조 제4호의 규정에 의하여 감사가 소집을 요구한 때

② 이사회 소집권자가 궐위되거나 또는 이를 기피함으로서 7일 이상 회의소집이 불가능할 때에는 재적이사 과반수의 찬성으로 이를 소집할 수 있다. 다만, 소집 권자가 이사회의 소집을 기피한 경우에는 관할청의 승인을 얻어야 한다. <변경 2007. 12. 5>

제 3 절 대학평의원회 [본절신설 2007. 12. 5]

제35조의2(대학평의원회의 설치) 대학교에 교육에 관한 중요사항을 심의하기 위하여 대학평의원회(이하 "평의원회"라 한다)를 설치한다. [본조신설 2007. 12. 5]

제35조의3(평의원회의 구성) ① 평의원회는 교원·직원 및 학생을 대표할 수 있는 자, 그리고 대학발전에 도움이 될 수 있는 자 중에서 총장이 위촉하는 11인의 평의원으로 구성하며, 각 구성단위의 정원은 다음 각 호와 같다.

1. 교원 5인
2. 직원 3인
3. 학생 1인
4. 퇴임교직원 등 대학발전에 도움이 될 수 있는 자 2인

② 평의원회 구성에 있어서 제1항의 각 구성단위 중 어느 한 단위에 속하는 평의원의 수가 평의원 정수의 2분의1을 초과할 수 없다. [본조신설 2007. 12. 5]

제35조의4(평의원회 의장 등) ① 평의원회에 의장과 부의장 각 1인을 둔다.

② 의장과 부의장은 평의원회에서 호선하되, 그 임기는 평의원 임기와 같다.

③ 의장은 평의원회를 대표하며, 회의를 주재하고, 부의장은 의장을 보좌하며, 의장 유고

시 이를 대리한다. [본조신설 2007. 12. 5]

제35조의5(평의원의 임기) ① 평의원의 임기는 2년으로 한다. 다만, 제35조의3 제1항 제3호의 규정에 의한 평의원의 임기는 1년으로 한다.

② 보선 평의원의 임기는 전임자의 잔여기간으로 한다. [본조신설 2007. 12. 5]

제35조의6(평의원회의 기능) 평의원회는 다음 각 호의 사항을 심의한다. 다만, 제3호 내지 제5호의 경우 각각 자문에 한한다.

1. 대학의 발전계획에 관한 사항
2. 학칙의 제정 또는 개정에 관한 사항
3. 대학헌장의 제정 또는 개정에 관한 사항
4. 대학교육과정의 운영에 관한 사항
5. 대학의 예산 및 결산에 관한 사항
6. 추천위원회 위원 추천에 관한 사항
7. 그 밖의 교육에 관한 중요사항으로써 학교의 장이 부의하는 사항 [본조신설 2007. 12. 5]

제35조의7(평의원의 위촉 및 운영규정) 평의원의 위촉 및 운영에 대하여 필요한 사항은 학교의 장이 따로 정한다. [본조신설 2007. 12. 5]

제 4 장 수 익 사 업

제36조(수익사업의 종류) 이 법인이 설치하여 유지·경영하는 학교의 운영을 위하여 다음 각 호의 사업을 할 수 있다.

1. 농장·영림사업
2. 부동산 임대, 개발, 중개사업
3. 주택사업
4. 관광사업
5. 광업
6. 원격평생교육시설사업 <신설 2010. 5. 10>
7. <삭제 2010. 5. 10>

제37조(수익사업의 명칭) 제36조의 규정에 의한 수익사업의 명칭은 다음과 같다.

1. 농장·영림사업 : 에덴농원
2. 원격평생교육시설사업 : 성인원격평생교육원 [본조변경 2010. 5. 10]

제38조(수익사업체의 주소) 수익사업의 총괄 사무소는 이 법인의 사무소 내에 두며, 사업체 사무소는 다음과 같다.

1. 에덴농원 : 광주광역시 서구 쌍촌동 153번지에 둔다.
2. 성인원격평생교육원 : 광주광역시 서구 쌍촌동 947-1번지에 둔다.

[본조변경 2010. 5. 10]

제39조(관리인) ① 제37조에 규정된 사업을 경영하기 위하여 관리인을 둔다.

② 제1항의 규정에 의한 관리인의 임용·복무·보수 및 기타 필요한 사항은 이사회의 의결을 거쳐 이사장이 정한다.

제 5 장 해 산

제40조(해산) 이 법인을 해산하고자 할 때에는 이사정수의 3분의 2 이상의 찬성으로 교육인적자원부장관의 인가를 받아야 한다.

제41조(잔여재산의 귀속) 이 법인을 해산하였을 때의 잔여재산은 합병 및 파산의 경우를 제외하고는 교육인적자원부장관에 대한 청산종결의 신고가 종료된 후 다른 학교법인이나 교육사업을 경영하는 자에 귀속된다.

제42조(청산인) 이 법인이 해산한 때에는 청산인은 해산 당시의 이사 중에서 선출하되 교육인적자원부장관의 승인을 받아야 한다.

제 6 장 교 직 원

제 1 절 교 원

제 1 관 임 면

제43조(임면) ① 이 법인이 설치 경영하는 학교의 장은 이사회의 의결을 거쳐 이사장이 임명하되 그 임기는 2년으로 하며, 학교의 장을 임기 중에 해임하고자 하는 경우에는 이사정수의 3분의 2 이상의 찬성에 의한 이사회의 의결을 거쳐 행한다.

② 학교의 장 이외의 교원은 인사위원회의 심의를 거쳐 당해 학교의 장의 제청으로 이사회의 의결을 거쳐 이사장이 임명하되, 다음과 같이 기간을 정하여 임명한다. 단, 신규임용의 경우에는 직명에 불구하고 임용기간을 1년으로 단축할 수 있다.

1. 교 수 정년 <변경 2012. 12. 26>
2. 부 교 수 4년 <변경 2012. 6. 1>
3. 조 교 수 2년
4. <삭제 2012. 6. 1>

③ 제2항과 관련하여 정년보장교원을 임용하는 경우에는 교원인사위원회의 심의에 앞서 정년보장교원임용심사위원회의 심사를 거쳐야 하며, 정년보장교원임용심사에 관하여는 따로 규칙으로 정한다.

④ 제2항의 규정에 의하여 임용할 수 없는 외국인이나 교수자격이 있는 자는 임금, 고용기간 등 근로조건을 계약으로 정하여 전항의 절차에 의하여 이사장이 임명할 수 있다. 단, 고용기간은 1년 이상으로 하고, 신분보장은 계약으로 정하는 바에 의한다.

⑤ 대학교의 부총장, 학장, 대학원장, 교무위원 기타 교원의 보직은 학교의 장의 제청을 받아 이사장이 보한다.
⑥ 제1항 내지 제2항의 규정에 의하여 임면권자가 교원을 임면하였을 때에는 임면한 날로부터 7일 이내에 관계 증빙서류를 첨부하여 관할청에 보고하여야 한다.
⑦ 교원의 임용에 관한 사항은 이사회의 의결을 거쳐 따로 규칙으로 정한다.

제 2 관 신분보장

제44조(휴직의 사유) 교원이 다음 각 호의 1에 해당하는 사유로 휴직을 원하는 경우에는 당해 교원의 임면권자는 휴직을 명할 수 있다. 제1호 내지 제4호의 경우에는 본인의 의사에 불구하고 휴직을 명하여야 하고, 제7호의 경우에는 본인이 원하는 경우 휴직을 명하여야 한다.

1. 신체 또는 정신상의 장애로 장기의 휴양을 요할 때
2. 병역법의 규정에 의하여 징집 또는 소집된 때
3. 천재·지변 또는 전시·사변이나 기타의 사유로 인하여 생사 또는 소재가 불분명하게 된 때
4. 기타 법률의 규정에 의한 의무를 수행하기 위하여 직무를 이탈하게 된 때
5. 학위취득을 목적으로 해외유학을 하게 된 때 또는 외국에서 1년 이상 연구 또는 연수하게 된 때
6. 국제적 기구, 외국기관 또는 재외국민교육기관에 고용된 때
7. 자녀(휴직 신청 당시 1세미만의 자녀에 한한다.)를 양육하기 위하여 필요하거나 여교원이 임신 또는 출산하게 된 때
8. 교육인적자원부장관이 지정하는 연구기관이나 교육기관 등에서 연수하게 된 때
9. 사고 또는 질병 등으로 장기간의 요양을 요하는 부모, 배우자, 자녀 또는 배우자의 부모의 간호를 위하여 필요한 때
10. 배우자가 국외근무를 하게 되거나 제5호에 해당하게 된 때
11. 정부기관, 정부투자출연기관, 정부산하단체, 공공법인체 및 언론기관 등에 한시적으로 임용될 때

제45조(휴직의 기간) 교원의 휴직기간은 다음과 같다.

1. 제44조 제1호의 규정에 의한 휴직기간은 1년을 초과하지 아니하는 범위로 한다.
2. 제44조 제2호 및 제4호의 규정에 의한 휴직기간은 그 복무기간이 만료될 때까지로 한다.
3. 제44조 제3호의 규정에 의한 휴직기간은 3월로 한다.
4. 제44조 제5호의 규정에 의한 휴직기간은 3년 이내로 한다.
5. 제44조 제6호의 규정에 의한 휴직기간은 그 고용기간으로 한다.
6. 제44조 제7호의 규정에 의한 휴직은 재직중 2회에 한하되 휴직기간은 1년 이내로 한다. 다만 여교원의 경우에는 3년 이내로 한다.

7. 제44조 제8호의 규정에 의한 휴직기간은 2년 이내로 한다.
8. 제44조 제9호의 규정에 의한 휴직기간은 1년 이내로 하되, 재직기간 중 총3회를 초과할 수 없다.
9. 제44조 제10호의 규정에 의한 휴직기간은 배우자의 국외 근무, 해외유학, 연구 또는 연수기간을 초과할 수 없다.
10. 제44조 제11호의 규정에 의한 휴직기간은 그 임용기간이 만료될 때까지로 한 다.

제46조(휴직교원의 신분) ① 휴직중의 교원은 신분을 보유하나 직무에 종사하지 못한다.

② 휴직기간 중에 그 사유가 소멸된 때에는 30일 이내에 임용권자에게 이를 신고하여야 하며, 임용권자는 지체없이 복직을 명하여야 한다.

③ 제44조 제3호의 경우를 제외하고는 휴직기간이 만료된 교원이 30일 이내에 복귀를 신고한 때에는 당연히 복직된다.

제47조(휴직교원의 처우) ① 제44조 제1호의 규정에 의하여 휴직된 교원에 대하여서는 그 휴직기간 중 봉급의 반액을 지급하며, 제44조 제5호의 규정에 의하여 휴직된 교원에 대하여서는 그 휴직기간 중 봉급의 반액을 지급할 수 있다. 다만, 결핵성 질환으로 인한 휴직의 경우에는 봉급의 8할을 지급한다.

② 제44조 제2호 내지 제4호 제6호 내지 제11호의 규정에 의하여 휴직된 교원에 대하여는 봉급을 지급하지 아니한다.

제48조(직위해제 및 해임) ① 임면권자는 다음 각 호의 1에 해당하는 교원에 대하여는 직위를 부여하지 아니할 수 있다.

1. 직무수행 능력이 부족하거나 근무성적이 극히 불량한 자 또는 교원으로서 근무태도가 심히 불성실한 자.
2. 징계의결이 요구된 자.
3. 형사사건으로 기소된 자(약식명령이 청구된 자는 제외한다.)

② 제1항의 규정에 의하여 직위를 부여하지 아니한 경우에 그 사유가 소멸된 때에는 임면권자는 지체없이 직위를 부여하여야 한다.

③ 제1항의 규정에 의하여 직위가 해제된 자에 대하여는 봉급의 8할을 지급한다. 다만, 제1항 제2호 및 제3호의 규정에 의하여 직위해제된 자가 직위해제일로부터 3월이 경과하여도 직위를 부여받지 못할 때에는 그 3월이 경과한 이후의 기간 중에는 봉급의 5할을 지급한다.

④ 임면권자는 제1항 제1호에 의하여 직위해제된 자에 대하여 3개월 이내의 기간대기를 명한다.

⑤ 제4항의 규정에 의하여 대기명령을 받은 자에 대하여는 임면권자는 능력회복이나 태도개선을 위한 교육훈련 또는 특별한 연구과제의 부여 등 필요한 조치를 하여야 한다.

⑥ 제1항 제1호와 제2호 또는 제3호의 직위해제사유가 경합하는 때에는 제1항 제2호 또는 제3호의 직위해제처분을 하여야 한다.

⑦ 제1항 제1호의 규정에 의하여 대기명령을 받은 자가 그 기간 중 능력의 향상 또는 개

전의 정이 없다고 인정된 때에는 임면권자는 교원징계위원회의 동의를 얻어 면직시킬 수 있다.

제49조(보수) 교원의 보수는 자격과 경력 및 직무의 곤란성과 책임의 정도 등에 따라 이사회의 의결을 거쳐 따로 정한다. <변경 2012. 12. 26>

제50조(의사에 반한 휴직, 면직등의 금지) ① 교원은 형의선고, 징계처분 또는 사립학교법이 정하는 사유에 의하지 아니하고는 본인의 의사에 반하여 휴직 또는 면직 등 부당한 처분을 당하지 아니한다. 다만, 학급, 학과의 개폐에 의하여 폐직이나 과원이 된 때에는 그러하지 아니한다.

② 교원은 권고에 의하여 해직을 당하지 아니한다.

③ 교원은 징계처분 기타 그 의사에 반한 불리한 처분에 대하여 불복이 있을 때에는 교원소청심사위원회에 소청심사를 청구할 수 있다. <변경 2012. 12. 26>

제50조의2(교원의 정년) 교원의 정년은 정관 시행세칙으로 정한다.

제50조의3(후임자 보충발령의 유예) 교원이 본인의 의사에 반하여 파면 또는 해임되거나 근무성적불량으로 면직되었을 때에는 그 처분한 날로부터 30일 이내에 후임자의 발령을 하지 못한다.

제50조의4(명예퇴직) ① 교원으로서 20년 이상 근속한 자가 정년퇴직일 전 1년이상의 기간에 자진하여 퇴직하는 경우에는 예산의 범위 안에서 명예퇴직 수당을 지급할 수 있다.

② 제1항의 명예퇴직의 대상, 범위 및 수당지급 등 기타 필요한 사항은 따로 규칙으로 정한다. [본조신설 2007. 12. 5]

제 3 관 교원인사위원회

제51조(교원인사위원회의 설치) 교원(총장을 제외한다)의 임면 등 인사에 관한 중요사항을 심의하기 위하여 대학교에 교원인사위원회(이하 "인사위원회"라 한다)를 둔다. <변경 2007. 12. 5>

제52조(인사위원회의 기능) ① 인사위원회는 다음 각 호의 사항을 심의한다.

1. 총장이 교수, 부교수, 조교수를 임면 제청하고자 할 때의 임면제청 동의에 관한 사항 <변경 2012. 6. 01>
2. 총장이 부총장, 학장(또는 학부장), 대학원장, 기획처장, 교무처장, 학생취업처장, 행정처장 등의 보직을 제청하고자 할 때에 그 제청동의에 관한 사항 <변경 2012. 12. 26>
3. 교수자격인정심사에 관한 사항
4. 인사위원회의 심의를 요하거나 총장이 필요하다고 인정하는 사항

② 인사위원회가 제43조 제2항의 규정에 의하여 임용기간이 만료되는 교원에 대하여 제1항의 규정에 의한 임명의 동의를 함에 있어서 전 임용기간 중에 다음사항을 참작하여야 한다.

1. 연구실적 및 전문영역의 학회 활동

2. 학생의 교수, 연구 및 생활지도에 대한 능력과 실적
3. 교육관계법령의 준수 및 기타 교원으로서 품위유지

제53조(인사위원회의 조직) ① 인사위원회는 총장이 임명하는 7인의 교원으로 조직한다.
② 인사위원회 위원의 임기는 1년으로 하되 중임할 수 있다.

제54조(인사위원회의 위원장 및 직무) ① 인사위원회의 위원장은 총장이 임명한다. <변경 2010. 3. 29>
② 인사위원회의 위원장은 위원회를 대표하며, 회무를 통리한다.
③ 인사위원회의 회의는 위원장이 이를 소집하고 의장이 된다.
④ 위원장이 사고가 있을 때에는 위원장이 미리 지정한 위원이 그 직무를 대행한다.

제55조(인사위원회 회의소집 등) ① 인사위원회의 회의는 총장의 요청이 있을 때 또는 위원장이 필요하다고 인정할 때에 위원장이 이를 소집한다.
② 인사위원회는 재적의원 과반수의 출석과 출석위원 과반수의 찬성으로 의결한다.

제56조(회의록 작성) ① 인사위원회는 회의록을 작성하여 총장에게 보고하여야 한다.
② 제1항의 회의록에는 위원장을 포함한 출석위원 2인 이상이 서명, 날인하여야 한다.

제57조(인사위원회의 간사등) ① 인사위원회의 사무처리를 하기 위하여 간사와 서기를 둘 수 있다.
② 간사와 서기는 대학교 소속 교직원 중에서 총장이 임명한다.

제58조(운영세칙) 인사위원회의 운영에 관하여 이 정관에 규정되지 아니한 사항은 당해 인사위원회 의결을 거쳐 위원장이 이를 정한다.

제 2 절 교원징계위원회

제59조(교원징계위원회의 조직) ① 교원징계위원회는 7인의 위원으로 조직한다.
② 교원징계위원회의 위원은 교원 또는 학교법인의 이사 중에서 이사회의 의결을 거쳐 이사장이 임명한다. 다만, 학교법인의 이사인 위원의 수가 2분의 1을 초과할 수 없다.

제60조 삭제

제61조(교원징계위원회의 위원장 선출 및 직무) ① 교원징계위원회의 위원장은 위원의 호선으로 선출한다.
② 교원징계위원회의 위원장은 위원회를 대표하며 회무를 통리한다.
③ 교원징계위원회의 회의는 위원장이 이를 소집하고 그 의장이 된다.
④ 위원장이 사고가 있을 때에는 위원 중에서 연장자가 그 직무를 대행한다.

제62조(징계의결의 기한) 교원징계위원회가 징계의결요구를 받은 때에는 그 요구서를 접수한 날로부터 60일 이내에 징계에 관한 의결을 하여야 한다. 다만, 부득이한 사유가 있을 때에는 당해 징계위원회의 의결로 30일의 범위 안에서 1차에 한하여 그 기한을 연장할 수 있다.

제63조(제척사유) 교원징계위원회의 위원은 그 자신에 관한 징계사건을 심리하거나 피징계자와 친족관계가 있을 때에는 당해 징계사건의 심리에 관여하지 못한다.

제63조의2(위원의 기피등) ① 징계대상자는 교원징계위원회의 위원이 불공정한 의결을 할 우려가 있다고 인정할 만한 상당한 이유가 있을 때에는 그 사실을 서면으로 소명하고 기피를 신청할 수 있다.

② 제1항의 규정에 의한 기피신청이 있을 때에는 위원회의 의결로 기피여부를 결정하여야 한다. 이 경우 기피신청을 받은 자는 그 의결에 참여하지 못한다.

③ 제63조의 규정에 의한 제척 또는 제1항의 규정에 의한 기피로 교원징계위원회의 출석위원이 재적위원의 3분의 2에 미달되어 징계사건을 심리할 수 없게 된 때에는 교원징계위원회의 위원장은 위원의 수가 재적위원 수의 3분의 2 이상이 될 수 있도록 위원의 임명권자에게 임시위원의 임명을 요청하여야 한다.

제63조의3(징계의결 요구사유 통지) 교원의 임명권자가 교원에 대한 징계의결을 요구할 때에는 징계의결요구와 동시에 징계대상자에게 징계사유를 기재한 설명서를 송부하여야 한다.

제64조(진상조사 및 의견의 개진) ① 교원징계위원회는 징계사건을 심리함에 있어서 진상을 조사하여야 하며, 징계의결을 행하기 전에 본인의 진술을 들어야 한다. 다만, 2회 이상 서면으로 소환하여도 불응한 때에는 그 사실을 기록에 명시하고 징계의결 할 수 있다.

② 교원징계위원회는 필요하다고 인정한 때에는 관계인을 출석시켜 의견을 들을 수 있다.

제65조(징계의결) ① 징계의결은 재적위원 3분의 2 이상의 출석과 재적위원 과반수의 찬성으로 행하여야 한다.

② 교원징계위원회는 징계사건을 심리하고 징계를 의결한 때에는 주문과 사유를 기록한 징계의결서를 작성하고 이를 임명권자에게 통고하여야 한다.

③ 임명권자가 제2항의 통고를 받은 때에는 그 통고를 받은 날로부터 15일 이내에 그 의결내용에 따라 징계처분을 하여야 한다. 이 경우에 임명권자가 법인인 때에는 징계처분권을 이사장에게 위임한다.

④ 징계처분권자는 징계처분의 사유를 기재한 결정서를 당해 교원에게 교부하여야 한다.

⑤ 교원징계위원회 회의는 공개하지 아니한다.

제66조(징계의결시 정상참작 등) 교원징계위원회가 징계사건을 의결함에 있어서는 징계대상자의 소행, 근무성적, 공적, 개전의 정, 징계요구의 내용, 기타 정상을 참작하여야 한다.

제66조의2(징계사유의 시효) 교원징계의결의 요구는 징계사유가 발생한 날로부터 2년을 경과한 때에는 이를 행하지 못한다.

제67조(교원징계위원회의 간사 등) ① 교원징계위원회의 서무를 처리하기 위하여 간사와 서기를 둘 수 있다.

② 간사와 서기는 교원징계위원회가 설치된 당해 기관 소속직원 중에서 그 임명권자가 임명한다.

제68조(운영세칙) 교원징계위원회의 운영에 관하여 이 정관에 규정되지 아니한 사항은 당해 교원징계위원회의 의결을 거쳐 위원장이 정한다.

제69조 내지 제82조 삭제

제 4 절 사무직원

제83조(자격) ① 다음 각 호의 1에 해당하는 자는 사무직원 (행정직군, 기술직군, 관리운영직군을 포함하며, 이하 "일반직원"이라 한다)으로 임용될 수 없다. <변경2014. 2. 25>

1. 금치산자 또는 한정치산자
2. 파산자로서 복권되지 아니한 자
3. 금고이상의 형을 받고 그 집행이 종료되거나 집행을 받지 아니하기로 확정된 후 5년을 경과하지 아니한 자
4. 금고이상의 형을 받고 그 집행유예의 기간이 완료된 날로부터 2년을 경과하지 아니한 자
5. 금고이상의 형의 선고유예를 받은 경우에 그 선고유예 기간 중에 있는 자
6. 법원의 판결 또는 다른 법률에 의하여 자격이 상실 또는 정지된 자
7. 이 법인과 이 법인이 설치, 경영하는 학교에서 징계에 의하여 파면의 처분을 받은 때로부터 5년을 경과하지 아니한 자와 해임처분을 받은 때로부터 3년을 경과하지 아니한 자

② 일반직원의 신규임용에 있어서는 학력에 제한을 두지 아니한다. 다만, 기술직군 및 관리운영직군은 임용될 직군에 관한 자격증, 면허증 기타 임용권자가 필요로 하는 자격이 있는 자를 인사규칙이 정하는 바에 따라 우선 임용할 수 있다.

③ 재직중인 일반직원이 제1항의 규정에 해당하게 될 때에는 당연 퇴직한다.

제84조(임용) ① 일반직원의 신규임용, 승진, 승급, 전직, 전보, 강임, 휴직, 직위해제, 복직, 면직, 해임 및 파면(이하 "임용"이라 한다)은 임용권자가 공개채용, 전형 또는 근무성적 기타 능력의 실증에 의하여 행함을 원칙으로 한다.

② 제1항의 규정에 의한 임용에 있어서 그 시험과목, 방법, 절차 등에 관하여는 따로 인사규칙으로 정한다.

③ 일반직원은 이사장이 임용하되, 학교소속 일반직원은 당해 학교의 장의 제청이 있어야 한다.

제85조(복무) 일반직원의 복무에 관하여는 사립학교 교원에 적용하는 규정을 준용한다.

제86조(보수) 일반직원의 보수는 일반의 표준생계비 및 민간인의 임금 등을 고려하여 직무의 난이성 및 책임의 정도에 따라 적당하도록 직급 및 근속기간에 따라 이사회의 의결을 거쳐 따로 정한다.

제87조(신분보장) ① 일반직원으로서 15년 이상 근속한 자가 정년퇴직일 전 1년 이상의 기간에 자진하여 퇴직하는 경우에는 예산의 범위 안에서 명예퇴직 수당을 지급할 수 있다. <신설 2007. 12. 5>

② 제1항 이외의 일반직원의 신분보장에 관하여는 사립학교 교원에게 적용하는 규정을 준용한다. <변경 2007. 12. 5>

제87조의2(일반직원의 정년) 일반직원의 정년은 정관 시행세칙으로 정한다.

제88조(징계 및 재심청구) ① 일반직원의 징계는 사립학교 교원에게 적용하는 규정을 준용하되, 일반직원징계위원회는 법인에 따로 두어야 한다.

② 일반직원의 재심청구를 위하여 법인에 일반직원재심위원회를 두되, 그 조직 및 운영에 관하여는 이사회의 의결을 거쳐 이사장이 따로 규칙으로 정한다.

제 7 장 직 제

제 1 절 법 인

제89조(법인사무조직) ① 이 법인의 업무를 처리하기 위하여 법인사무처(국)을 두며, 법인사무처(국)에는 법인사무실과 수익사업본부를 둔다.

② 법인사무실에 법인과를 두며, 수익사업본부에는 운영과를 둔다.

③ 제1항, 제2항의 법인사무처(국)와 각 실, 본부, 과에는 처(국)장, 실장, 본부장, 과장을 두며 각각 직원으로 보한다.

④ 제1항 내지 제3항의 규정에 의한 분장업무는 따로 규칙으로 정한다.

[본조변경 2014. 10. 29]

제 2 절 대 학 교

제90조(총장등) ① 대학교에 총장을 둔다.

② 총장은 교무를 통할하고 소속 교직원을 지휘, 감독하며 학생을 지도하고 대학교를 대표한다.

③ 대학교에 2명의 부총장을 둘 수 있으며, 교원 또는 직원으로 보한다.

④ 부총장은 총장을 보좌하며 총장이 사고가 있을 때에는 총장의 직무를 대행한다.

⑤ 총장직속으로 비서실, 국제교류본부, 취・창업지원단을 두며, 국제교류본부에는 국제교류지원실을, 취・창업지원단에는 진로개발센터, 창업교육센터, 창업보육센터, 현장실습지원센터를 두며 실장, 본부장, 단장, 센터장 등 부서장은 교원 또는 직원으로 보하고, 그 세부사항은 따로 정한다. [본조 변경 2016. 6. 20, 2017. 1. 13.]

제91조(학장, 대학원장) ① 단과대학에 학장을, 대학원에 대학원장을 두며, 학장과 대학원장은 교원으로 겸보한다.

② 학장과 대학원장은 총장의 명을 받아 교무를 통괄하고, 소속 교직원을 지휘 감독하며 학생을 지도한다. [본조변경 2016. 2. 23.]

제92조(하부조직) 대학교에 기획처, 교무처, 학생처, 입학관리처 및 행정처를 두며, 기획처에는 기획조정과와 경영평가과(실), 홍보과를, 교무처에는 교무학사과, 교수학습개발원을, 학생처에는 학생과, 사회봉사센터, 의료지원센터, 장애학생지원센터, 학생생활관, 학생상담센터를, 입학관리처에는 입학관리과를, 행정처에는 총무과, 경리과, 관재과, 문화스포츠센터를 두며 처장, 과(실)장, 원장, 센터장, 관장은 교원 또는 직원으로 보하고, 그 세부사항은 따로 정한다. [본조 변경 2016. 6. 20, 2017. 1. 13.]

제93조(단과대학등의 하부조직) 대학교의 단과대학 및 각 대학원에 교학과를 둘 수 있으며, 과장은 교원 또는 직원으로 보하고, 그 세부사항은 따로 정한다. [본조변경 2016. 2. 23.]

제94조(부속시설) ① 대학교에는 부속기관, 부설기관, 정부지원사업기구 등 필요한 부속시설을 둘 수 있다.

② 부속시설에 각각 장을 두며 세부사항은 따로 정한다. [본조변경 2016. 2. 23, 2017. 1. 13.]

제95조(학술정보원) 학술정보원에 학술정보과를 두며 원장, 과장은 교원 또는 직원으로 보하고, 그 세부사항은 따로 정한다. [본조변경 2016. 2. 23, 2017. 1. 13.]

제96조(박물관) <삭제 2012. 3. 28.>

제97조(정보통신원) ① <삭제 2012. 3. 28.>

② **<삭제 2010. 3. 30>**

제 3 절 정 원

제98조(정원) 법인 및 대학교에 일반직 직원의 정원은 각각 별표 1 및 별표 2와 같다. <변경 2007. 12. 5, 2008. 9. 30, 2012. 12. 26, 2014. 2. 25>

제 8 장 보 칙

제99조(공고) 이 법인이 법령과 정관 및 기타 이사회 의결에 의하여 공고하여야 할 사항은 광주시내에서 발행하는 일간신문에 공고한다.

제100조(시행세칙) 이 정관의 시행에 관하여 필요한 사항은 이사회의 의결을 거쳐 세칙으로 정한다.

제101조(설립당초의 임원) 이 법인의 설립당초의 임원은 다음과 같다.

직 위	성 명	생년월일	임기	주 소
이사장	박 기 인	34. 12. 24	4년	광주직할시 동구 충장로 3가 24
이 사	이 창 호	27. 2. 12	4년	광주직할시 서구 쌍촌동 947-17
이 사	이 화 성	39. 8. 18	4년	광주직할시 동구 충장로 3가 24
이 사	이 상 표	18. 11. 16	4년	광주직할시 동구 서석동 42-16
이 사	문 영 수	17. 9. 3	2년	광주직할시 동구 산수 2동 547-22
이 사	안 태 형	27. 5. 7	2년	광주직할시 동구 남동 172-3
이 사	이 한 세	25. 11. 12	2년	광주직할시 서구 쌍촌동 163
이 사	최 정 순	25. 3. 1	2년	광주직할시 동구 풍향동 599-9
이 사	김 창 희	25. 8. 2	2년	서울특별시 관악구 방배동 12-23
감 사	이 형 기	25. 7. 13	2년	광주직할시 서구 화정동 328-5
감 사	안 유 섭	20. 4. 15	1년	전라남도 나주군 세지면 송제리 281

부 칙

① (시행일)이 정관은 1978년 6월 15일부터 시행한다.
② 임원의 임기는 이 정관의 시행일로부터 기산한다.

부 칙

(시행일) 이 정관은 1979년 1월 30일부터 시행한다.

부 칙

① (시행일) 이 정관은 1982년 3월 1일부터 시행한다.
② (성인경상전문대학 폐지에 따른 경과조치) 이 정관 시행당시 폐지되는 성인경상 전문대학은 1983년 2월 28일까지 존속된다. 다만, 성인경상전문대학소속의 교직원에 대한 신분사항은 대학의 학장이 따로 규칙으로 정한다.

부 칙

(시행일) 이 정관은 1986년 4월 24일부터 시행한다.

부 칙

① (시행일) 이 정관은 1986년 6월 26일부터 시행한다.
② (경과조치) 이 정관 시행당시 재임 중인 이사는 그 임기 만료 시까지 이 정관에 의하여 취임된 것으로 본다.

부 칙

(시행일) 이 정관은 1988년 10월 17일부터 시행한다.

부 칙

(시행일) 이 정관은 1990년 3월 7일부터 시행한다.

부 칙

① (시행일) 이 정관은 1990년 11월 20일부터 시행한다.
② (교직원에 대한 경과조치) 이 정관 시행 당시 대학교육기관에 근무하는 교원 (학교의 장은 제외한다) 및 일반직원은 이 정관에 의하여 학교법인이 임명한 것으로 본다. 다만, 대학교육기관의 교원의 임용기간은 종전의 규정에 의한다.
③ (인사위원회 위원에 대한 경과조치) 이 정관 시행 당시 종전의 정관에 의하여 임명된 대학교육기관의 인사위원회 위원중 이 정관에 의하여 당연직 위원이 아닌 위원은 이 정관 시행일에 해임된 것으로 본다.

부 칙

(시행일) 이 정관은 1991년 8월 29일부터 시행한다.

부 칙

(시행일) 이 정관은 1992년 3월 13일부터 시행한다.

부 칙

(시행일) 이 정관은 1994년 4월 21일부터 시행한다.

부 칙

(시행일) 이 정관은 1994년 5월 11일부터 시행한다.

부 칙

(시행일) 이 정관은 1995년 11월 15일부터 시행한다.

부 칙

① (시행일) 이 정관은 1997년 9월 13일부터 시행한다.
② (교원임면에 대한 경과조치) 이 정관 시행 당시 교수, 부교수로 재임 중인 자의 임용기간은 이 정관 제43조 제2항의 규정에 불구하고 그 임용기간 만료 시까지 종전의 규정에 의한다.

부 칙

(시행일) 이 정관은 1998년 12월 15일부터 시행한다.

부 칙

(시행일) 이 정관은 2001년 10월 5일부터 시행한다.

부 칙

(시행일) 이 정관은 2001년 11월 24일부터 시행한다.

부 칙

(시행일) 이 정관은 2005년 10월 20일부터 시행한다.

부 칙

(시행일) 이 정관은 2005년 12월 29일부터 시행한다.

부 칙

(시행일) 이 정관은 2006년 4월 7일부터 시행한다.

부 칙

(시행일) 이 정관은 2007년 12월 5일부터 시행한다.

부 칙

(시행일) 이 정관은 2008년 9월 30일부터 시행한다.

부 칙

(시행일) 이 정관은 2010년 3월 29일부터 시행한다.

부 칙

(시행일) 이 정관은 2010년 3월 30일부터 시행한다.

부 칙

(시행일) 이 정관은 2010년 5월 10일부터 시행한다.

부 칙

① (시행일) 이 정관은 2012년 3월 28일부터 시행한다.
② (직제 변경에 따른 경과조치) 이 정관 제90조, 제92조, 제95조, 제96조, 제97조의 직제 개정과 관련하여 시행당시 기 운영 중인 직제는 이 정관에 따른 것으로 본다.

부 칙

① (시행일) 이 정관은 2012년 6월 1일부터 시행한다.
다만 제43조 제2항 제3호 및 제52조 제1항 제1호의 개정 규정 및 부칙 제2조는 2012. 7. 21부터 시행한다.
② (전임강사 명칭폐지에 따른 경과조치) 이 정관 시행 당시 종전의 규정에 따른 전임강사는 이 정관에 따른 조교수로 보며, 종전의 규정에 따른 전임강사 근무경력은 이 정관에 따른 조교수 근무경력으로 본다.
③ (부교수 임면기간 조정에 따른 경과조치) 이 정관 시행 당시 부교수로 재임 중인 자의 임면기간은 이 정관 제43조 제2항의 규정에 불구하고 그 임용기간 만료 시까지 종전의 규정에 의한다.

부 칙

① (시행일) 이 정관은 2012년 12월 26일부터 시행한다.
② (상임이사 명칭변경에 따른 경과조치) 다만 제22조, 제26조, 제27조, 제28조 개정과 관련하여 시행당시 기 선임된 상임이사는 이 정관에 따른 상근이사로 본다.
③ (직제변경에 따른 경과 조치) 이 정관 제52조, 제90조, 제92조, 제95조의 직제 개정과

관련하여 시행당시 기 운영 중인 직제는 이 정관에 따른 것으로 본다.

부 칙

① (시행일) 이 정관은 2014년 3월 1일부터 시행한다.

부 칙

① (시행일) 이 정관은 2014년 10월 29일부터 시행한다.
② (직제변경에 따른 경과조치) 이 정관 제89조, 제90조, 제92조의 직제규정과 관련하여 시행당시 기 운영 중인 직제는 이 정관에 따른 것으로 본다.

부 칙

① (시행일) 이 정관은 2015년 2월 6일부터 시행한다.

부 칙

①(시행일) 이 정관은 2015년 3월 30일부터 시행한다.
②(이사 임기변경에 따른 경과조치) 이 정관 시행당시 재임 중인 이사의 임기는 제23조의 개정에 불구하고 그 임기만료일까지 종전의 규정에 의한다.

부 칙

① (시행일) 이 정관은 2016년 2월 23일부터 시행한다.

부 칙

① (시행일) 이 정관은 2016년 6월 20일부터 시행한다.

부 칙

① (시행일) 이 정관은 2017년 2월 1일부터 시행한다.

(별표 1)

법 인 일 반 직 원 정 원

총 계 ····· 6명

- 행정직군 ····· 5명

2급 ····· 1명
3급 ····· 1명
4급 ····· 1명
5급 ····· 1명
6급 ····· 1명

- 관리운영직군 ····· 1명

10등급 ····· 1명

(별표 2)

대 학 교 일 반 직 원 정 원

총 계 ····· 157명

- 행정직군 ····· 100명

2급 ····· 3명
3급 ····· 7명
4급 ····· 9명
5급 ····· 14명
6급 ····· 22명
7급 ····· 21명
8급 ····· 21명
9급 ····· 3명

- 기술직군 ····· 7명

4급 ····· 1명
5급 ····· 1명
6급 ····· 1명
7급 ····· 1명
8급 ····· 2명
9급 ····· 1명

- 관리운영직군 ····· 50명

6등급 ····· 3명
7등급 ····· 11명
8등급 ····· 10명
9등급 ····· 12명
10등급 ····· 14명

제3편 학교조직 및 행정기관

1. 학사편제

2. 행정편제

3. 구성과 직제

1. 학사편제

총 장

부 총 장

인문사회대학	경 영 대 학	보건과학대학	ICT융합대학	예 술 대 학	창의교양대학
영어영문학과	경영무역학부 · 경영학전공 · 무역학전공	조리과학과	조경학과	의상디자인학과	교양학부
일본어학과	*경영학과*	식품영양학과	건축학과	미술학과	융합학부
유아교육학과	*무역경제학과*	한방바이오학과	토목환경공학과	산업디자인학과	
사회복지학과	관광경영학과	스포츠레저학과	전기공학과	미디어영상공연학과	
경찰학과	호텔경영학과	축구학과	전자공학과	뷰티미용학과	
법학과	항공서비스학과	태권도경호학과	*이동통신공학과*		
행정학과	문화산업경영학과	간호학과	컴퓨터공학과		
신문방송학과	국제학부 (중국어학과)	물리치료학과	정보통신공학과		
소방행정학과	국제학부 · 한국어학전공 · 골프산업학전공	작업치료학과	인터넷콘텐츠학과		
상담심리학과		언어치료학과	미래자동차공학부 · 자동차전자제어전공 · 자동차소프트웨어전공		
		치위생학과			
		응급구조학과			
		생물학과			

2. 행정편제

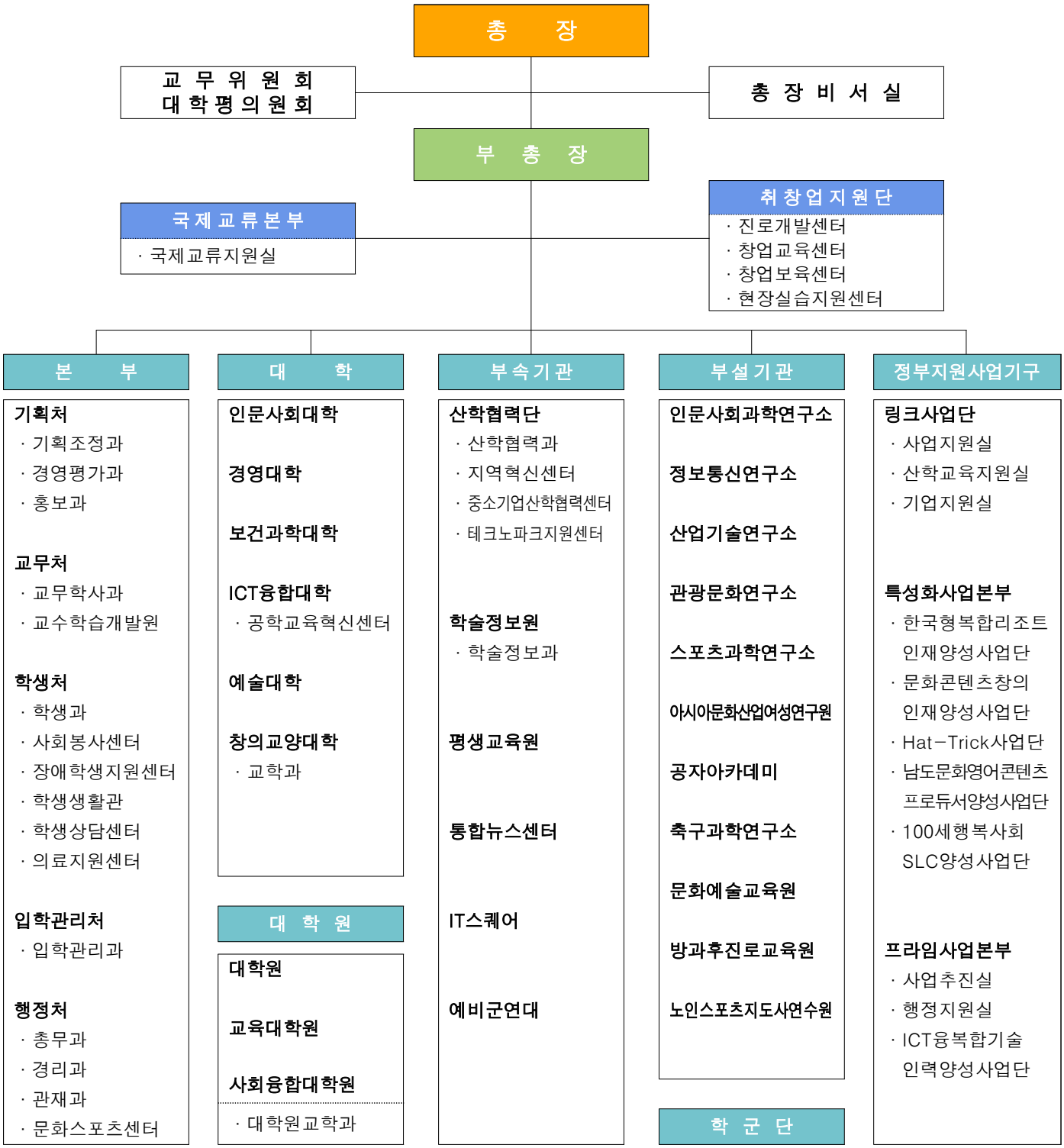
총 장
교 무 위 원 회
대 학 평 의 원 회
총 장 비 서 실
부 총 장
국제교류본부
· 국제교류지원실
취창업지원단
· 진로개발센터
· 창업교육센터
· 창업보육센터
· 현장실습지원센터
본 부
기획처
· 기획조정과
· 경영평가과
· 홍보과
교무처
· 교무학사과
· 교수학습개발원
학생처
· 학생과
· 사회봉사센터
· 장애학생지원센터
· 학생생활관
· 학생상담센터
· 의료지원센터
입학관리처
· 입학관리과
행정처
· 총무과
· 경리과
· 관재과
· 문화스포츠센터
대 학
인문사회대학
경영대학
보건과학대학
ICT융합대학
· 공학교육혁신센터
예술대학
창의교양대학
· 교학과
대 학 원
대학원
교육대학원
사회융합대학원
· 대학원교학과
부속기관
산학협력단
· 산학협력과
· 지역혁신센터
· 중소기업산학협력센터
· 테크노파크지원센터
학술정보원
· 학술정보과
평생교육원
통합뉴스센터
IT스퀘어
예비군연대
부설기관
인문사회과학연구소
정보통신연구소
산업기술연구소
관광문화연구소
스포츠과학연구소
아시아문화산업여성연구원
공자아카데미
축구과학연구소
문화예술교육원
방과후진로교육원
노인스포츠지도사연수원
학 군 단
정부지원사업기구
링크사업단
· 사업지원실
· 산학교육지원실
· 기업지원실
특성화사업본부
· 한국형복합리조트 인재양성사업단
· 문화콘텐츠창의 인재양성사업단
· Hat-Trick사업단
· 남도문화영어콘텐츠 프로듀서양성사업단
· 100세행복사회 SLC양성사업단
프라임사업본부
· 사업추진실
· 행정지원실
· ICT융복합기술 인력양성사업단

3. 구성과 직제

◈ 구성

호남대학교에는 인문사회대학, 경영대학, 보건과학대학, ICT융합대학, 예술대학, 창의교양대학 등 6개 단과대학 5개학부, 45개학과(전공)와 대학원, 사회융합대학원, 교육대학원 등 3개 대학원, 산학협력단, 학술정보원, 평생교육원, 통합뉴스센터, IT스퀘어, 예비군연대 등 6개 부속기관, 인문사회과학연구소, 정보통신연구소, 산업기술연구소, 관광문화연구소, 스포츠과학연구소, 아시아문화산업여성연구원, 공자아카데미, 축구과학연구소, 문화예술교육원, 방과후진로교육원, 노인스포츠지도사연수원 등 11개 부설기관, 학군단 등이 설치 운영되고 있다.

◈ 조직과 직제

가. 본부

직 위	성 명
총 장	서 강 석
부 총 장	박 상 철
기 획 처 장	윤 천 균
교 무 처 장	오 의 교
학 생 처 장	김 문 호
입 학 관 리 처 장	손 홍 민
행 정 처 장	이 계 일

나. 대학

직 위	성 명
인 문 사 회 대 학 장	이 경 희
경 영 대 학 장	양 길 승
보 건 과 학 대 학 장	조 규 정
I C T 융 합 대 학 장	김 철 호
예 술 대 학 장	송 진 희
창 의 교 양 대 학 장	송 창 수

다. 대학원

직 위	성 명
대 학 원 장	김 한 배

라. 부속기관

구 분	직 위	성 명
산 학 협 력 단	단 장	윤 인 모
학 술 정 보 원	원 장	임 동 옥
평 생 교 육 원	원 장	장 석 주
통 합 뉴 스 센 터	주 간	정 철
I T 스 퀘 어	단 장	정 영 기
예 비 군 연 대	연 대 장	형 병 천

마. 부설기관

구 분	직 위	성 명
인 문 사 회 과 학 연 구 소	소 장	심 연 수
정 보 통 신 연 구 소	소 장	신 영 석
산 업 기 술 연 구 소	소 장	김 민 환
관 광 문 화 연 구 소	소 장	김 진 강
스 포 츠 과 학 연 구 소	소 장	정 남 주
아시아문화산업여성연구원	원 장	채 영 란
공 자 아 카 데 미	원 장	장 석 주
축 구 과 학 연 구 소	소 장	장 재 훈
문 화 예 술 교 육 원	원 장	장 석 주
방 과 후 진 로 교 육 원	원 장	유 승 우
노인스포츠지도사연수원	원 장	조 규 정

제4편 교 직 원

1. 전임교원

2. 행정직원

1. 전임교원

1. 인문사회대학

학과	직급	성명
영어영문학과	교수	김 강
	교수	박주경
	교수	이일호
	교수	정 행
	교수	조경숙
	조교수	김미령
	조교수	Andrew James Bates
	조교수	Arturo Lazaro Andrade
	조교수	Mathieu Michel Warnock
일본어학과	부교수	박순애
	부교수	정하준
	조교수	가다레이꼬
유아교육학과	교수	윤숙현
	부교수	유승우
	부교수	채영란
	조교수	김민희
	조교수	김지영
	조교수	김태영
사회복지학과	교수	신일섭
	교수	이정규
	교수	한혜경
	부교수	김경호
	조교수	강민희
	조교수	박근혜
	조교수	박인아
	조교수	배은경
	조교수	좌현숙
경찰학과	교수	심연수
	교수	이경희
	부교수	김문호
	조교수	김정규
	조교수	오삼광
법학과	교수	이동명
	교수	이윤선
	조교수	김유정
	조교수	최춘식
행정학과	교수	김한배
	조교수	왕재선

학과	직급	성명
행정학과	조교수	전광섭
신문방송학과	교수	김명중
	부교수	김기태
	부교수	김덕모
	조교수	이연수
	조교수	조경완
	조교수	한 선
소방행정학과	조교수	강웅일
	조교수	노선균
	조교수	이종화
상담심리학과	교수	신준영
	조교수	김미례
	조교수	임수진
	조교수	장은영
	조교수	남지연
	조교수	석지우

2. 경영대학

학과	직급	성명
경영학과	교수	김영대
	교수	장석주
	조교수	임창욱
	조교수	장준호
	조교수	경성림
	조교수	주인영
	조교수	진춘화
무역경제학과	교수	이동렬
	교수	장두영
	교수	정대영
	교수	홍성훈
	조교수	조병수
	조교수	진춘화
관광경영학과	교수	이영빈
	부교수	양길승
	조교수	정은성
	조교수	한승훈
	조교수	여영숙
호텔경영학과	교수	우찬복
	부교수	김진강
	조교수	김영현

학과	직급	성명
호텔경영학과	조교수	이원강
	조교수	이희승
	조교수	최우성
	조교수	Whenzee Pangilinan Bartolo
항공서비스학과	부교수	이동희
	조교수	박연옥
	조교수	진경미
	조교수	한의진
문화산업경영학과	부교수	정연철
	조교수	김서영
	조교수	김정호
	조교수	차재관
국제학부 중국어학과	교수	박상령
	부교수	김홍중
	부교수	손완이
	부교수	이정림
	부교수	이정식
	조교수	이광혁
	조교수	곽춘려
	조교수	왕 루
	조교수	유 영
	조교수	장 맹
	조교수	장 명
	조교수	예웨이
	조교수	곽 옥
	조교수	전 휘
국제학부 한국어학전공	부교수	이관식
	조교수	윤 영
	조교수	이 경
	조교수	손경애
	조교수	이 암
	조교수	팜홍프엉
국제학부 골프산업학전공	조교수	박인혜

3. 보건과학대학

학과	직급	성명
조리과학과	부교수	김완수
	조교수	김성수
	조교수	김영균

학과	직급	성명
조리과학과	조교수	이무형
	조교수	이상진
	조교수	이선호
	조교수	이승익
	조교수	이승철
	조교수	최상호
식품영양학과	교수	이승휘
	부교수	길진모
	부교수	양은주
	조교수	권수연
	조교수	김기명
	조교수	한규상
	조교수	유 준
한방바이오학과	교수	안규빈
	교수	유은순
	교수	지성한
	조교수	서상완
스포츠레저학과	교수	임동옥
	교수	조현영
	부교수	조규정
	조교수	김송희
	조교수	박순문
	조교수	정남주
축구학과	조교수	김성훈
	조교수	김용래
	조교수	장재훈
	조교수	주창화
	조교수	주호진
	조교수	천성용
	조교수	홍성진
태권도경호학과	부교수	안상윤
	조교수	권순재
	조교수	김형훈
간호학	부교수	오효숙
	조교수	김경숙
	조교수	김남영
	조교수	김은아
	조교수	김은정
	조교수	김해란
	조교수	박현영
	조교수	유혜숙

학과	직급	성명
간호학	조교수	장윤경
	조교수	조은아
	조교수	하윤주
물리치료학과	교수	고선근
	조교수	윤영제
	조교수	이동률
	조교수	이동우
	조교수	이정욱
	조교수	이현민
작업치료학과	교수	이두표
	조교수	김희영
	조교수	박수희
	조교수	신중일
	조교수	이문영
	조교수	조미림
언어치료학과	조교수	유재연
	조교수	이현정
	조교수	임경열
	조교수	황보명
	조교수	변해원
치위생학과	조교수	김일신
	조교수	나희자
	조교수	문애은
	조교수	이미림
	조교수	정경이
응급구조학과	조교수	고대식
	조교수	윤종근
	조교수	이효철
	조교수	정은경

4. ICT융합대학

학과	직급	성명
조경학과	교수	신익순
	교수	오구균
	교수	오병태
	부교수	박원규
	부교수	조성민
	조교수	강태순
건축학과	교수	박익수

학과	직급	성명
건축학과	교수	양회진
	교수	이세준
	교수	조형근
	교수	최명규
	부교수	김홍식
토목환경공학과	교수	김민환
	교수	김　철
	교수	유희중
	교수	이원택
	교수	임영길
	부교수	송창수
	조교수	정제평
전기공학과	교수	양승학
	교수	정대원
	부교수	서의석
	부교수	어익수
	조교수	서성일
	조교수	윤근영
	조교수	나정승
	조교수	이달석
전자공학과	교수	김철호
	교수	마재평
	교수	오의교
	교수	최성률
	교수	현웅근
	부교수	김광택
	부교수	손홍민
	조교수	김형종
	조교수	윤태순
	조교수	김　철
컴퓨터공학과	교수	김철원
	교수	문경일
	교수	백　란
	교수	이영천
	교수	조진영
	부교수	최세일
	조교수	이상현
	조교수	유희수
정보통신공학과	교수	나현식
	교수	이양원
	부교수	강은주

학과	직급	성명
정보통신공학과	부교수	신영석
	부교수	이택희
	부교수	최영호
	조교수	성진택
	조교수	손남례
인터넷콘텐츠학과	교수	윤천균
	부교수	김남호
	부교수	김용일
	부교수	김찬수
	부교수	문희정
	부교수	정석규
미래자동차공학부	교수	윤인모
	교수	정영기
	교수	황보승
	부교수	김철수
	조교수	백수황
	조교수	오광석
	조교수	유용민
	조교수	김완진
	조교수	이상욱

5. 예술대학

학과	직급	성명
의상디자인학과	교수	간문자
	교수	윤점순
	교수	이숙희
	부교수	김지연
	부교수	안광숙
	부교수	최경희
	조교수	박신정
	조교수	장소영
	조교수	조은주
미술학과	교수	이정룡
	교수	하철경
	조교수	구만채
	조교수	김인수
산업디자인학과	교수	강성곤
	교수	김애숙
	교수	박혜원

학과	직급	성명
산업디자인학과	교수	송진희
	부교수	김제중
	조교수	송광철
미디어영상공연학과	교수	복환모
	부교수	고호빈
	부교수	최영화
	조교수	고용한
뷰티미용학과	부교수	조고미
	조교수	나윤영
	조교수	송태임
	조교수	전현진
	조교수	정인경

6. 창의교양대학

소속	직급	성명
창의교양대학	조교수	박연정

7. 교육대학원

학과	직급	성명
교육학과 상담심리전공	조교수	박혜숙

8. 산학협력단

소속	직급	성명
산학협력단	조교수	정종일

2. 행정직원

구 분		직위	성 명
성인학원 법인사무처		실장	황용선
		직원	정주원, 나승교
총장비서실		계장	양근영
		직원	이보미
국제교류본부 본부장 : 손완이	국제교류지원실	실장	윤 영
		계장	이용덕, 김영남
		직원	정은진, 윤운용, 김 민
취창업지원단 단장 : 김광택	진로개발센터	과장	고영삼
		직원	이승재
	대학창조일자리센터	직원	김수진
기획처 처장 : 윤천균 부처장 : 이성오	기획조정과	과장	이성오
		직원	이준교, 문영종
	경영평가과	실장	강은주
		직원	선승철
		직원	이창현
	홍보과	실장	정 철
		계장	이종상, 차현진
교무처 처장 : 오의교 부처장 : 이동열	교무학사과	과장	이동열
		계장	김종기, 백신숙
		직원	김광영, 손영욱, 정인용, 김경민, 유현중, 고지용
	교수학습개발원	원장	김기명
		과장	최영종
		직원	나경희, 주영수, 유지희, 박서연, 김유미
학생처 처장 : 김문호	학생과	과장	김형춘
		계장	이용규
		직원	박상혁, 박명균
	사회봉사센터 장애학생지원센터	실장	조규정
		직원	조계형
	학생생활관	관장	이영빈
		직원	김 현, 강세종
	학생상담센터	실장	김미례
		직원	지공현, 박지선, 윤예지
	의료지원센터	실장	유혜숙
		직원	안효진

구 분		직위	성 명
입학관리처 처장 : 손홍민	입학관리과	과장	문은선
		계장	마규주, 윤재환
		직원	정다은, 변철주
행정처 처장 : 이계일 부처장 : 박대귀	총무과	과장	박대귀, 문정주
		계장	김용팔, 오일육, 고영일, 이채수
		직원	용 현, 김미용, 백훈기, 임종식, 김강선, 안홍민, 유대순, 김재호, 김정욱, 이영성, 서헌식, 김병숙, 노영섭, 장삼수, 신영식, 임 인, 박인규, 방극남, 김범권, 문용식, 최규범, 백운기, 김도하, 서현창, 김동연, 김인선, 이태윤
	경리과	과장	박상태
		계장	노경완
		직원	문정은, 최경호
	관재과	과장	김성원
		직원	최영아
	문화스포츠센터	과장	박대귀
		계장	김성수, 전영환
창의교양대학 학장 : 송창수	교학과	계장	정현영
		직원	이태영, 유주옥
대학원 원장 : 김한배	교학과	과장	이경주
		계장	안병준
		직원	제갈문수, 김선량
산학협력단 단장 : 윤인모	산학협력과	과장	박상태
		계장	정해영
		직원	김동희, 조계형
학술정보원 원장 : 임동옥	학술정보과	계장	노상휘, 양철규, 우송완, 오태준
		직원	조승미, 박지영, 김종열, 유영례, 안준섭, 강국봉, 김채령, 김도현, 손승화
평생교육원 원장 : 장석주	교학과	계장	박춘원, 서종석
		직원	이시영
통합뉴스센터 주간 : 정 철		직원	우리겨레
공자아카데미 원장 : 장석주		계장	박춘원, 서종석
		직원	최유미, 김진우, 김우석
IT-스퀘어 단장 : 정영기		직원	해성준, 최시영, 정다은, 배효진
학군단		직원	박소진
예비군연대		연대장	형병천

구 분		직위	성 명
특성화사업본부	특성화사업본부	직원	이 진, 조수현
	한국형복합리조트인재양성사업단	단장	김진강
		직원	이재만, 임병욱
	문화콘텐츠창의인재양성사업단	단장	김명중
		직원	황자옥, 박민선
	남도문화영어콘텐츠프로듀서양성사업단	단장	정 행
		직원	문정아
	Hat-Trick사업단	단장	장재훈
		직원	박지영
	100세행복사회 SLC양성사업단	단장	양은주
		직원	최샛별, 최동화, 김인옥, 한지승
프라임사업본부 단장 : 정영기	행정지원실	과장	김영권
		직원	배성웅, 김연주, 이지은, 최근수
	ICT융복합기술인력양성사업단	단장	윤태순
		직원	서은재, 윤지현, 김지민, 이화진

제5편 학사에 관한 규정

1. 호남대학교 학칙
2. 학사운영 규정
3. 전과시행 규정
4. 복수전공 이수 규정
5. 부전공 이수 규정
6. 연계전공 운영 규정
7. 교직과정 운영 규정
8. 졸업논문제 시행 규정
9. 계절학기제 시행 규정
10. 특별학점 취득 규정
11. 특별학점인정에 관한 시행세칙
12. 국내 교류교육에 관한 규정
13. 국외 교류교육에 관한 규정
14. 학생준칙
15. 학생단체 운영에 관한 내규
16. 학생상벌에 관한 규정
17. 시험부정행위 처벌에 관한 내규

1. 호남대학교 학칙

1982. 03. 01. 제정 1982. 04. 21. 개정 1983. 09. 01. 개정 1985. 04. 29. 개정
1986. 04. 15. 개정 1986. 11. 11. 개정 1987. 09. 26. 개정 1991. 08. 01. 개정
1992. 08. 05. 개정 1993. 03. 31. 개정 1993. 08. 07. 개정 1993. 12. 01. 개정
1994. 11. 18. 개정 1996. 03. 08. 개정 1997. 03. 01. 개정 1998. 03. 01. 개정
1998. 06. 23. 개정 1999. 05. 01. 개정 2000. 02 .29. 개정 2000. 08. 31. 개정
2001. 01. 13. 개정 2001. 06. 27. 개정 2002. 05. 10. 개정 2003. 03. 01. 개정
2003. 11. 20. 개정 2004. 03. 13. 개정 2004. 06. 17. 개정 2004. 11. 26. 개정
2005. 03. 12. 개정 2005. 06. 13. 개정 2005. 12. 20. 개정 2006. 03. 21. 개정
2007. 04. 24. 개정 2007. 06. 04. 개정 2007. 12. 01. 개정 2008. 02. 01. 개정
2008. 11. 01. 개정 2009. 04. 01. 개정 2009. 06. 01. 개정 2010. 02. 01. 개정
2010. 03. 18. 개정 2010. 08. 27. 개정 2011. 01. 28. 개정 2012. 02. 28. 개정
2013. 02. 18. 개정 2013. 09. 01. 개정 2014. 02. 28. 개정 2014. 05. 20. 개정
2014. 11. 05. 개정 2015. 02. 27. 개정 2015. 05. 18. 개정 2016. 05. 19. 개정
2016. 09. 01. 개정 2016. 12. 23. 개정 2017. 02. 28. 개정

제 1 장 총 칙

제1조(목적) 본 대학교는 대한민국의 교육이념과 인간화교육, 민족화교육, 현대화교육의 설립정신 아래 인간미가 있는 교양인, 개방적인 주체인, 미래지향적인 전문인을 양성함으로써 지역사회와 국가 및 인류사회에 기여함을 목적으로 한다.

제2조(편제) 본 대학교에 인문사회대학, 경영대학, 보건과학대학, ICT융합대학, 예술대학, 창의교양대학을 두며, 학과(부)별 입학정원은 [별표1]과 같다.<개정 2014.11.5. 2016.5.19.>

제2조의2(폐과기준 등) ① 예비폐과는 본 대학교에 설치하여 6년 이상 운영 중인 학과(부)를 대상으로 평가한다. <개정 2014.11.5.>

② 평가방법은 최근 3개 학기 정원 내 재학률(전년도 4월 1일, 10월1일, 당해연도 4월1일)을 기준으로 하고 평가시점은 매학년도 4월에 시행하며 다음 각 호의 1에 해당하는 경우에 다음 학년도 3월 1일 예비 폐과 대상이 된다. <개정 2014.11.5.>

1. 학과 평균 재학생 인원이 65명 미만일 때 <개정 2014.11.5.>
2. 학과 편제정원 기준 재학률 산술평균이 학교 전체 재학률 산술평균의 80% 미만이 되는 경우 <개정 2014.11.5.>

③ 예비 폐과가 결정된 학과(부)는 재적중인 학생이 0이 되는 학년도에 폐과한다. <개정 2016.12.23.>

④ 폐과 교원에 관한 세부 사항은 별도의 규정으로 정한다.

제2조의3(입학정원조정) 학과별 입학정원은 사회적 요구와 시대적수용에 따르되 전년도 입학경쟁률, 입학성적 및 최근 졸업생의 취업률 등을 감안하여 정한다.

[본조신설 2014.11.5.]

제2조의4(학위과정) ① 대학에는 학사학위과정을 운영하며 필요에 따라 학·석사학위 통합과정을 운영 할 수 있다.

② 국내외 대학과 공동으로 공동학위과정 또는 복수학위과정을 설치·운영할 수 있다.

③ 학위과정 운영에 필요한 사항은 총장이 따로 정한다.

[본조신설 2017.2.28.]

제3조(대학원) 본 대학교에 대학원, 사회융합대학원 및 교육대학원을 둔다. 다만, 대학원, 사회융합대학원 및 교육대학원의 학칙과 학위수여에 관한 규정은 따로 정한다.

제 2 장 수업년한 및 재학년한

제4조(수업년한) ① 본 대학교의 수업년한은 다음 각 호와 같다. <개정 2017.2.28.>

1. 학사과정 : 4년
2. 학·석사 통합과정 : 6년

② 제1항에도 불구하고 학위취득에 필요한 소정의 자격을 갖춘 학생은 수업년한을 단축할 수 있다. <개정 2017.2.28.>

제5조(재학년한) 삭제

제 3 장 학년, 학기, 수업일수 및 휴업일

제6조(학년, 학기) ① 학년은 3월 1일부터 다음해 2월 말일까지로 한다.

② 학년은 다학기를 운영할 수 있으며 학기 운영에 관한 세부사항은 총장이 따로 정한다. <개정 2017.2.28.>

③ 삭제 <2017.2.28.>

제7조(수업일수) ① 수업일수는 매학년도 30주 이상으로 하며, 교육과정에 의한 현장실습기간도 포함한다. <개정 2015.2.27. 2017.2.28.>

② 총장은 천재지변 기타 특별한 사유로 인하여 제1항의 수업일수를 충족할 수 없는 경우에는 매 학년도 2주의 범위에서 수업일수를 단축할 수 있다.

③ 삭제 <2017.2.28.>

제8조(휴업일) ① 정기휴업일은 다음과 같다.

1. 일요일
2. 국정공휴일
3. 개교기념일(6월 15일)

4. 하계방학
5. 동계방학

② 총장이 필요하다고 인정할 때에는 정기휴업일의 변경 및 임시휴일을 정할 수 있으며, 정기휴업일이라도 필요할 때에는 강의 또는 실험실습 등을 과할 수 있다.

③ 정기휴업일이 학기시수에 포함되는 경우에는 지정보강을 실시하여야 한다. <신설 2015.2.27.>

제 4 장 입학(재입학, 편입학, 전과포함)과 등록

제9조(입학시기) 입학을 허가하는 시기는 학기 초로부터 30일 이내에 한다.

제10조(입학) ① 본 대학교 제1학년에 입학할 수 있는 자는 다음 각 호의 1에 해당하는 자라야 한다.

1. 고등학교를 졸업한 자
2. 고등학교 졸업학력검정고시 합격자
3. 외국에서 12년 이상의 학교교육과정을 이수한 자
4. 법령에 의하여 제1호 내지 제3호 해당자와 동등이상의 학력이 있다고 인정된 자

② 재외국민 및 외국인(고등교육법시행령 제29조 제2항 제6호, 제7호 해당자)의 입학은 입학 정원 외로 정원에 제한없이 허가 할 수 있다. 단 외국 국적 취득 재외국민 및 외국인(고등교육법시행령 제29조 제2항 제2호 해당자)은 입학 정원 외로 하되, 해당 학년 입학정원의 2% 이내로 허가 할 수 있다.

제10조의2(대학입학전형의 선행학습 영향평가) ① 대학별고사(논술 등 필답고사, 면접・구술고사 등)를 실시하는 경우 선행학습을 유발하는 지에 대한 영향평가를 실시해야 한다.

② 선행학습 영향평가에 관한 사항은 총장이 따로 정한다.

[본조신설 2015.2.27.]

제11조(편입학) ① 편입학은 정원의 여석이 있을 때 한하여 허가하며, 해당 학기에 진급할 자격이 있는 자 또는 법령에 의거하여 이와 동등한 자격이 있다고 인정할 수 있는 자라야 한다. <개정 2015.2.27.>

② 학사학위소지자의 3학년 학사편입학은 입학정원 외로 하되 모집인원은 해당학년 입학정원의 100분의 2이내, 모집단위별 입학정원의 100분의 4이내에 한하여 허가할 수 있다. <개정 2015.2.27.>

③ 재외국민 및 외국인(고등교육법시행령 제29조 제2항 제6호, 제7호 해당자)의 제2,3학년(단, 전문대학 3년제 학과 졸업생은 3학년 또는 4학년으로 입학 허용 가능) 편입학은 입학정원 외로 정원에 제한없이 허가할 수 있다. 단 외국국적 취득 재외국민 및 외국인(고등교육법시행령 제29조 제2항 제2호 해당자)은 입학정원 외로 하되, 해당 학년 입학정원의 2퍼센트 이내로 허가할 수 있다. <개정 2015.2.27.>

④ 의료 인력 및 유치원 교사 양성 관련 학과 전문학사학위 소지자(고등교육법시행령 제

29조 제2항 제11호 해당자)의 제3학년 또는 제4학년 편입학은 동일 모집 단위에 한하여 정원 외로 하되, 해당 학년 모집 단위별 입학 정원의 10%이내로 허가할 수 있다. 단, 간호학과 해당학년 모집 단위는 입학 정원의 30%이내로 2014학년도 편입학 전형까지 허가할 수 있다.

⑤ 편입학에 관한 사항은 총장이 따로 정한다.

제12조(재입학) ① 퇴학한 자 또는 제적된 자가 다시 입학을 지원할 때에는 해당 학과(부)의 결원이 있는 경우 제적된 당해 학기가 경과한 후에 재입학을 허가한다.

② 입학당시 학과가 폐과 또는 모집 중지 되었을 경우 학칙이 정한 유사 모집단위에 재입학을 허가 할 수 있으며, 이에 관한 세부사항은 총장이 따로 정한다.

③ 다음 각 호에 해당하는 자는 재입학할 수 없다.

1. 징계에 의하여 제적된 자
2. 이 학칙 제48조 제3호의 규정에 의하여 제적된 자 <개정 2016.9.1.>

제13조(전과(부)) ① 전과(부)는 재학중 1회에 한하여 허가하되 필요할 경우 총장은 전과를 제한할 수 있다. 단, 모집단위가 중지된 학과의 재적생은 추가 1회를 허용할 수 있으며, 외국인 학생은 횟수 제한을 받지 않는다. <개정 2016.9.1.>

② 전과(부)한 자는 취득학점의 여하를 막론하고 해당학과(부)의 전공과목을 이수해야 하며 소정의 학점을 취득해야 한다. 이에 관한 세부사항은 총장이 따로 정한다.

③ 전과(부)를 허가하는 학과(부)의 범위와 전과(부)자 선발에 관한 세부사항은 총장이 따로 정한다.

제14조(입학지원 서류) ① 본 대학교에 입학을 희망하는 자는 소정의 입학원서와 다음 각 호의 서류를 제출하도록 할 수 있다.

1. 졸업(예정)증명서 또는 기타 그 자격을 증명하는 서류
2. 성적증명서
3. 출신학교장의 추천서(경우에 따라 기타 인사의 추천서로 대체할 수 있다)
4. 기타 총장이 필요하다고 인정하여 정하는 서류

② 편입학 지원자는 제1항 각호의 서류 외에 학적부 사본을 대학이 요구한 경우에 제출하여야 한다.

③ 재입학을 지원하는 자는 제1항 제1호 내지 제3호의 서류 제출을 면제할 수 있다.

④ 입학을 지원하는 자가 제출한 서류와 납부한 전형료는 반환하지 아니한다.

제15조(입학전형) ① 본 대학교에 입학하고자 하는 자는 전형을 거쳐야 한다.

② 본 대학교는 특기자, 산업체근무자 및 농어촌학생 기타 대학 독자적 기준에 의한 특별전형을 실시할 수 있다.

③ 전형의 시기, 방법, 절차 및 기타 필요한 사항은 총장이 따로 정한다. <개정 2015.2.27.>

제16조(입학전형의 공정관리) ① 대학입학전형의 공정한 관리를 위하여 대학입시공정관리대책위원회를 둔다.

② 대학입시공정관리대책위원회는 위원장 1인과 부위원장 1인을 포함하여 10인 내외의 위

원으로 구성하되, 그 구성방법과 기능 및 운영에 관한 사항은 총장이 따로 정한다.

제17조(입학절차) ① 입학전형에 합격한 자는 지정된 기간 내에 소정의 납입금을 납부하고, 등록을 하여야 한다.

② 정당한 사유 없이 제1항의 절차를 이행하지 아니할 때는 입학을 허가하지 아니한다.

제18조(입학허가 및 취소) ① 입학은 총장이 허가하며, 입학이 허가된 자는 지정 기일 내에 절차에 따라 등록하여야 한다. <개정 2016.9.1.>

② 다음 각 호의 1에 해당하는 경우에는 입학 및 졸업 후에라도 입학허가를 취소할 수 있다. 이 경우 제출한 서류와 등록금은 반환하지 아니한다. <개정 2016.9.1.>

1. 지원 자격을 위반한 경우
2. 지원자의 귀책사유로 학교생활기록부, 자기소개서, 교사추천서, 각종 증명서 등 전형자료에 허위 사실 또는 기재 금지사항이 포함된 경우
3. 평가자 사전 접촉 등 부정한 방법으로 전형과정에 참여하거나, 이에 협조하여 공정한 학생 선발 업무를 방해한 경우
4. 기타 부정한 방법으로 합격한 경우

제19조(서약 및 보증) 입학이 허가된 자는 대학이 요구한 경우 보증인이 연서한 서약서를 제출하여야 한다. 보증인은 부모, 기타 총장이 정하는 자격을 갖춘 자로서 학생의 재학중 학비와 신상에 관하여 책임질 수 있는 자라야 한다.

제20조(등록) 학생은 매학기 지정된 기간 내에 소정절차에 따라 등록하여야 한다.

제 5 장 교육과정, 교과 및 이수

제 1 절 교육과정

제21조(교육과정의 구성) ① 본 대학교의 교육과정은 교양교육과정, 전공교육과정 및 특별과정(교직·군사학과정)으로 구분한다. <개정 2015.2.27.>

② 교육과정의 편성과 운영에 관한 사항은 학사운영규정에 따른다. <신설 2015.2.27.>

제22조(교과) 삭제 <2015.2.27.>

제23조(교양과목 및 전공과목) ① 교양과목은 대학의 인재상을 반영한 교양필수 교과목, 단과대학 및 계열별 기초역량 강화를 반영한 기초교양교과목, 일반교양(인문과학・사회과학・자연과학・예체능의 각 계열에 속하는 교과목을 균형있게 편성)으로 구성하며, 이에 대한 세부사항은 총장이 따로 정한다. 다만, 학과(부)에 따라 교직과목을 둘 수 있다. <개정 2015.2.27.>

② 전공과목은 학과의 교육목적에 입각하여 기초역량, 전공역량, 융・복합역량 및 창의역량을 강화하도록 편성하며, 전공필수교과목과 전공선택 교과목으로 구분한다. <신설 2015.2.27.>

제24조(부전공) ① 부전공 이수 승인을 받은 자로서 타학과(부)에서 지정한 부전공필수과목을 포함하여 21학점 이상 이수한 자에게는 이를 부전공으로 인정한다.

② 부전공에 대한 세부사항은 총장이 따로 정한다.

제25조(복수전공) ① 복수전공 이수 승인을 받은 자는 복수전공이수 학과(부)의 졸업에 필요한 학점을 이수하여야 한다. <개정 2015.2.27.>

② 복수전공에 대한 세부사항은 복수전공 이수규정을 따른다. <신설 2015.2.27.>

제25조의2(연계전공) ① 연계전공의 이수 승인을 받은 자는 연계전공학과(부)의 졸업에 필요한 학점을 이수하여야 한다.

② 연계전공에 대한 세부사항은 연계전공 이수규정을 따른다.

[본조신설 2015.2.27.]

제25조의3(융합전공) 융합전공을 개설하여 운영할 수 있으며 이에 관한 세부사항은 융합전공 이수규정을 따른다.

[본조신설 2017.2.28.]

제26조(이수단위) 교과목 이수의 단위는 학점으로 하고, 매학기 15시간 이상의 강의를 1학점으로 하되, 필요시 추가적으로 강의시간을 배정할 수 있다. <개정 2015.2.27.>

제27조(특별과정 이수) ① 교직과정의 이수를 원하는 자는 교직과정 무시험검정 기준을 이수하여야 한다. 이에 대한 세부사항은 규정으로 따로 정한다.

② 학생군사교육실시령에 의한 학군사관후보생의 경우에는 별도의 군사학 교육과정을 이수하여야 한다.

제27조의2(공학교육인증프로그램) 공학계열 학과 또는 전공은 공학교육인증에 필요한 교육과정을 편성·운영할 수 있으며, 이에 대한 세부사항은 총장이 따로 정한다.

제27조의3(학생군사교육단 사관후보생 과정) ① 학생군사교육단 사관후보생 과정의 군사 교육을 실시하기 위하여 학생군사교육단을 둔다.

② 학생군사교육단 사관후보생 과정의 운영에 관한 세부 사항은 따로 정한다.

제27조의4(간호교육인증평가프로그램) 간호학과는 간호교육인증에 필요한 교육과정을 편성·운영할 수 있으며, 이에 대한 세부사항은 학과 교육과정위원회에서 주관한다.

[본조신설 2015.2.27.]

제27조의5(산업연계교육과정프로그램) 산업연계 교육활성화 선도대학(PRIME)사업 참여 학과는 다전공을 의무적으로 이수 할 수 있도록 필요한 교육과정을 편성·운영할 수 있으며, 이에 대한 세부사항은 총장이 따로 정한다.

[본조신설 2017.2.28.]

제 2 절 수 업

제28조(수업시간표) 매학기 수업시간표는 개강 전에 총장이 정한다.

제29조(수강신청) ① 학생은 매학기 소정기일 내에 수업시간표에 의하여 수강신청을 하여야 한다.

② 전1항의 절차를 완료하지 아니하면 수강을 허가하지 아니한다.

③ 제출된 수강신청서의 수강교과목은 총장의 허가를 얻어 정정하되 학기 초 4주 이내라야 한다.

④ 개설교과목의 수강자가 전공 10명, 교양선택 20명 미만인 과목은 개설하지 않음을 원칙으로 하되, 학생정원에 따라 조정할 수 있다.

제29조2(현장실습수업 및 사이버수업) ① 학생의 현장적응능력을 높이기 위하여 현장실습수업을 운영할 수 있다.

② 학생들에게 다양하고 폭넓은 학습기회를 제공하기 위하여 방송·통신 등에 의한 사이버수업을 운영할 수 있다.

③ 사이버수업에 관한 세부사항은 교수학습개발원 운영 규정에 따른다. [본조신설 2015.2.27.]

제 3 절 시험 및 성적

제30조(시험) ① 시험은 교과목별로 담당교수가 시행한다.

② 총 수업시간의 3분의 2이상을 출석치 아니한 학생은 그 교과목의 시험에 응시할 수 없다. 다만, 질병 기타 부득이한 사정이 있는 경우에는 교과목 담당교수가 시험을 대체하는 별도의 과제를 부여하거나 그 사정을 심사하여 수험을 할 수 있다.

제31조(출석인정 및 성적) ① 학업성적은 각 교과목별로 시험성적, 출석상황, 과제물, 평소의 학습태도 등을 참작하여 종합 평가하되, 그 등급과 평점은 다음과 같이 분류한다. 단, 실험, 실기 및 기타 특수과목의 성적평가는 담당교수가 별도로 정할 수 있다.

등급 / 구분	실점수	평점
A^+	95 ~ 100	4.5
A^0	90 ~ 94	4.0
B^+	85 ~ 89	3.5
B^0	80 ~ 84	3.0
C^+	75 ~ 79	2.5
C^0	70 ~ 74	2.0
D^+	65 ~ 69	1.5
D^0	60 ~ 64	1.0
F	59이하	0.0

② 추가시험은 정기시험 종료 후 4주 이내에 실시하되 추가시험의 성적은 B+급을 초과할 수 없다. 다만, 추가시험 응시의 사유가 본인의 책임이 아닐 때는 예외로 한다.

③ 교과목별로 3분의 2이상 출석치 아니한 경우에는 성적을 F로 처리한다. 다만, 공공행사 참석 등 특별한 경우에는 학사운영규정에 의하여 출석으로 인정할 수 있다. <개정 2015.2.27.>

④ 삭제 <2015.2.27.>

⑤ 제1항의 규정에도 불구하고 세미나 영역의 교과목, 교외에서 시행하는 실습과 인턴십 교과목은 “P”(합격), “NP”(불합격)로 평가하되, 성적평점에는 계산하지 아니한다. <신설 2015.2.27.>

제32조(학사경고) ① 매학기 학업성적 평점평균이 1.75 미만인 자는 학사경고를 과한다. 다만, 졸업요건을 충족한 졸업예정자는 학사경고 대상에서 제외한다. <개정 2015.2.27.>

② 학사경고를 부과한 경우에는 본인 및 보호자와 학과(부)장에게 통지하여야 한다. <신설 2015.2.27.>

③ 학사경고를 받은 학생에게는 총장이 정하는 바에 따라 다음학기 수강 학점을 제한할 수 있다. <신설 2015.2.27.>

제 4 절 이수의 인정

제33조(이수의 인정) ① 학업성적은 D^0이상 또는 P인 교과목에 대하여는 학기말에 그 학점을 인정한다. <개정 2015.2.27.>

② 인정된 학점이 부정행위에 의한 것이 판명된 때에는 이를 취소한다.

③ 삭제 <2015.2.27.>

제34조(취득학점의 기준 등) 삭제 <2017.2.28.>

제35조(특별학점 인정) ① 특별학점의 범위는 국제교류본부 등 학교 기관에서 이수한 과정으로 인정받은 학점, 군복무 중 이수한 학점, 특별시험, 재학중 사회봉사활동, 자격증 취득을 의미하며, 18학점의 범위 내에서 인정할 수 있다.

② 국제교류본부 등 학교 기관에서 이수한 과정으로 인정받는 학점은 학기당 3학점 이내로 하고 군복무중(입영) 이수학점은 연간 6학점 이내로 한다. <개정 2015.2.27.>

③ 특별학점 취득에 관한 세부사항은 총장이 따로 정한다.

제36조(타대학 학점인정) 재학 중 학생이 국내외 타대학에서 취득한 교과목의 학점은 졸업에 필요한 학점의 2분의 1의 범위 안에서 이를 인정할 수 있다.<개정 2014.2.28>

제37조(재입학, 편입학, 전과자의 성적인정) 재입학, 편입학, 전과(부)자에 대하여는 전 재적학과(부) 또는 전 재적대학에서 이수한 교과목과 학점을 심사하여 해당 학과(부)에서 요구하는 학점만을 인정한다. 다만, 재학 중 부전공과목을 이수한 자가 부전공학과(부)에 전과(부) 또는 편입학했을 때에 잔여 전공과목의 취득으로 졸업할 수 있다.

제38조(학년 수료) 각 학년의 수료에 필요한 학점은 다음과 같다.

학년 / 졸업학점	1	2	3	4
130점 학과	33	66	99	130
140점 학과	35	70	105	140

제39조(학년이수증) 해당 학년까지 소정의 등록과 학점을 취득한 때에는 [별지서식 제1호]의 이수증을 수여할 수 있다.

제 5 절 졸업논문, 졸업 및 학위

제40조(졸업논문 등 졸업인증) ① 졸업예정자는 최종학기의 소정기일까지 졸업논문을 제출하여야 하며 졸업인증제를 실시하는 학부(과)는 졸업인증을 받아야 한다. 다만, 전공(학과)에

따라서는 졸업논문을 실험실습보고서, 실기발표 또는 졸업종합시험으로 갈음할 수 있다.

② 졸업논문의 제출자격, 체제, 발표와 심사 및 졸업인증에 관한 세부사항은 총장이 따로 정한다.

제41조(졸업 및 학위) ① 졸업을 할 수 있는 성적은 학사운영규정에서 정하는 교양이수학점, 최소전공이수학점 및 졸업이수학점을 취득하고, 전 교과목의 성적 평점평균이 1.75이상이어야 한다. <개정 2015.2.27.>

② 본대학교 학생으로서 제1항의 요건을 충족하고 졸업논문과 졸업인증의 평가에 합격한 자, 공학교육인증프로그램 이수자에 대하여는 [별지서식 제1호]의 학위증서에 의하여 [별표2]와 같은 학위를 수여한다. 다만 졸업논문과 졸업인증의 평가에 불합격한 자에게는 [별지서식 제2호]의 수료증서만을 수여하며 수료자에 대한 학위 추가 인정에 관한 사항과, 전공영역별 자유전공을 이수한 자는 총장이 따로 정한다.<개정 2014.2.28>

③ 본 대학교에서 3년 이상 이수한 학생으로서 소정의 전과정을 본 학칙이 정하는 바에 따라 조기 이수하여 전학년 평점평균이 4.25이상인 자 또는 학점교류협약에 따라 입학한 외국인학생 중 전학년 평점평균이 3.0이상인 자로서 졸업논문과 졸업인증의 평가에 합격한 자에 대하여는 제4조의 규정에 의한 수업년한에 달하기 전에 입학정원에 관계없이 학위증서와 학위수여를 할 수 있다.

④ 부전공을 이수한 자에 대하여는 졸업증서에 부전공을 표시한다.

⑤ 복수전공을 이수한 자에 대하여는 복수전공에 따라 주전공 학위증서에 복수전공 학위를 병기하여 수여한다.

⑥ 연계전공을 이수한 자에 대하여는 연계전공 이수규정에 따라 주전공 학위증서에 연계전공 학위를 병기하여 수여한다. <신설 2016.9.1.>

제41조의2(공동・복수학위제) ① 국내외 다른 대학・대학원과의 협약체결에 따라 공동학위 또는 복수학위를 수여할 수 있다. <개정 2017.2.28.>

② 공동학위 및 복수학위 운영에 관한 세부사항은 총장이 따로 정한다. <개정 2017.2.28.>

제41조의3(졸업유예) ① 제41조의 졸업요건을 충족한 학생이 졸업유예를 원하는 경우에는 1년 이내의 범위 내에서 졸업을 유예할 수 있다.

② 졸업유예를 위한 운영사항은 총장이 따로 정한다.

제42조(졸업의 취소) 졸업생으로서 제33조 제2항에 해당하는 사항이 있을 때에는 졸업을 취소하고 학사학위를 박탈한다.

제42조의2(학위 수여의 취소) 학사학위를 받은 자가 해당 학위를 부정한 방법으로 받은 경우에는 교무위원회의 심의를 거쳐 그 학위를 취소할 수 있다. [본조신설 2015.2.27.]

제 6 장 휴학, 복학, 퇴학, 제적

제43조(휴학) ① 질병, 병역의무, 임신, 출산, 육아, 창업, 기타 부득이한 사유로 인하여 4주 이상 출석할 수 없을 때에는 보호자 연서로 휴학원을 제출하여 총장의 허가를 얻어 휴학

할 수 있다. 다만, 등록기간 이내에 정당한 사유로 휴학을 취소하고자 할 경우는 이를 허가할 수도 있다. <개정 2015.2.27.>

② 해당 학기 수업일수의 2분의 1이 경과된 후에는 휴학할 수 없다. 다만, 병역의무, 질병,임신, 출산, 육아로 인한 휴학은 그 시기에 제한을 두지 아니한다. <신설 2015.2.27.>

제44조(직권휴학) 학업성적이 불량하거나 질병 또는 기타 사유로 정상적인 수업을 계속할 수 없다고 판단되는 자에 대하여는 총장이 직권으로 휴학을 명할 수 있다.

제45조(휴학기간) ① 통산 휴학기간은 6학기 이내로 한다. 다만, 병역법상 복무의무기간, 전역일로부터 복학할 때까지의 기간, 임신, 출산, 육아, 창업의 사유로 인한 2학기 이내는 휴학기간은 포함하지 아니하며, 창업유지 자격을 갖춘 창업휴학생은 2학기를 추가하여 총 4학기의 휴학을 허가 할 수 있다. <개정 2015.2.27. 2017.2.28.>

② 총장이 인정한 장애학생에 대하여는 휴학기간에 제한을 두지 아니한다. <개정 2015.2.27.>

제46조(복학) ① 휴학기간이 만료되거나 휴학사유가 종료되면 일괄적으로 복학처리 한다. 다만, 당해학기 복학생이 미등록, 미수강 상태로 학업을 계속하지 않을 시에는 일괄복학을 취소하고 휴학기간 경과로 제적 할 수 있다. <개정 2017.2.28.>

② 복학은 학기 초 4주 이내에만 허가함을 원칙으로 한다.

③ 제44조의 규정에 의거 휴학한 경우 휴학사유가 소멸되면 총장은 휴학기간 중이라도 복학을 명할 수 있다.

④ 휴학기간의 만료 또는 사유종료의 경우라도 학수상 지장이 있다고 인정될 때에는 총장은 복학을 유예시킬 수 있다.

제47조(퇴학) 퇴학하고자 하는 자는 그 사유를 명시하여 보호자 연서로 퇴학원을 제출하여 총장의 허가를 받아야 한다.

제48조(제적) 다음 각 호의 1에 해당될 때에는 총장이 이를 제적한다.

1. 휴학기간 경과 후 복학하지 아니한 자
2. 등록기간 내에 등록을 하지 아니한 자
3. 2중 학적을 가진 자
4. 삭제
5. 삭제
6. 성적불량, 질병 기타 사유로 학업을 성취할 가망이 없다고 인정되는 자

제 7 장 학생활동

제49조(학생회) ① 본 대학교 교육이념에 입각한 건전한 학생자치활동 신장을 통하여 학풍을 진작시키고 명랑한 면학분위기를 조성하기 위하여 호남대학교 학생회(이하 “학생회”로 한다)를 둔다.

② 학생회의 조직과 운영에 관한 세부사항은 총장이 따로 정한다.

제50조(학생활동 제한) ① 학생은 수업, 연구 등 학교의 기능 수행을 방해하는 개인 또는 집단적 행위, 기타 학생의 본분에 어긋나는 활동을 할 수 없다.

② 학생활동의 제한에 관한 사항은 총장이 따로 정한다.

제51조(집회 등의 사전 승인) 학생단체 또는 학생이 다음에 열거한 행위를 하고자 할 때에는 총장의 승인을 받아야 한다.

1. 교내의 10인 이상의 집회
2. 교내광고, 인쇄물의 게시 및 배부
3. 각 기관 또는 개인에 대한 학생활동 후원요청 또는 시상의뢰
4. 외부 인사의 학내초청 등

제52조(간행물) 학생의 간행물 발간 및 배포에 관한 사항은 사전에 총장의 승인을 거쳐야 한다.

제53조(학생지도) 총장은 매학년 초에 학생의 지도계획을 세워 학부(과) 중심으로 학생지도를 분담시키며 지도교수는 총장의 명을 받아 학생을 책임 지도한다.

제54조(기타 단체조직) 학생회에 소속되지 않는 단체를 조직하고자 할 때에는 학생지도위원회의 심의를 거쳐 총장의 승인을 얻어야 한다.

제 8 장 장학금, 포상 및 징계

제55조(장학금) ① 본 대학교 학생(신입생 포함) 중 품행이 방정하고 학업성적(입학시험성적)이 우수한 자와 학비조달이 극히 곤란하여 학업을 계속할 수 없는 자에게 장학금을 급여할 수 있다.

② 장학금 지급에 관한 규정은 총장이 따로 정한다.

제56조(포상) 학업성적이 우수하고 타의 모범이 되는 학생에게는 포상할 수 있다. 포상에 관한 사항은 총장이 따로 정한다.

제57조(징계) ① 총장은 학생이 이 학칙을 위반하거나 그밖에 학생의 본분에 어긋난 행위를 하였을 때에는 학생지도위원회의 심의·의결을 거쳐 징계할 수 있다. 다만, 부득이한 경우에는 학생지도위원회의 심의를 거치지 아니하고 총장이 직접 징계할 수 있다.

② 징계는 경고, 근신, 유기정학, 무기정학 또는 퇴학으로 한다.

③ 징계의 사유와 절차, 기타 필요한 사항은 총장이 따로 정한다.

제58조(학생지도위원회) ① 학생지도 및 상벌에 관한 사항을 심의하기 위하여 학생지도위원회를 둔다.

② 구성, 기능 및 운영에 관한 사항은 따로 정한다.

제 9 장 납입금 및 장학금

제59조(재학생 등의 등록금) ① 재학생·복학생은 매학기 본 대학에서 정한 납부기간 내에 등

록금을 납부해야 한다.

② 실험실습에 소요되는 비용은 그 실비를 전1항의 등록금과 함께 징수하거나 또는 그때마다 징수할 수 있다.

③ 위 1항의 규정에도 불구하고 총장이 인정한 장애학생에 대하여는 학점별로 등록금을 징수할 수 있으며, 이에 관한 세부사항은 총장이 따로 정한다.

④ 대학의 등록금 책정 심의를 위하여 등록금심의위원회를 두며, 위원회의 구성 및 운영에 관한 사항은 총장이 따로 정한다.

제60조(신입생 등의 등록금) 신입생, 재입학생, 전·편입학생은 본 대학에서 정한 등록기간 내에 등록금 전액을 납부하여야 한다.

제61조(결석자 등의 등록금) 등록금은 결석, 출석정지, 정학을 이유로 감액 또는 면제되지 아니한다.

제62조(등록금 감면) 학업성적이 우수하고 품행이 방정한 자로서 학비조달이 곤란한 자, 기타 법령에 규정된 자에 대하여는 등록금을 감액 또는 면제할 수 있다.

제63조(등록금 반환) 등록금의 과오납 및 반환사유에 해당하는 경우에는 기준에 따라 등록금을 반환하며 세부사항은 따로 정한다.

제 10 장 외국인 학생, 장애학생, 위탁생 및 공개강좌

제64조(위탁생) ① 정부의 각 부처의 장이 그 소속직원의 교육을 위탁할 때에는 이를 위탁생으로서 정원에 관계없이 수학을 허가할 수 있다.

② 위탁생에게는 학위를 수여하지 아니하되 소정의 시험을 거쳐 수학이 허가된 자에 대하여는 이를 수여할 수 있다.

③ 위탁생이 수학중 그 소속 부처의 직을 사임하였을 때에는 제적된다.

제65조(외국인 특별학생) ① 외국인으로서 제 4장의 규정에 의하지 아니하고 입학을 원하는 자가 있을 때에는 수업에 지장이 없는 한 소정의 전형을 거친 후 정원 외의 특별학생으로 입학을 허가할 수 있다.

② 외국인 특별학생에게는 교과이수의 정도에 따라 이수증을 수여할 수 있다.

③ 외국인 특별학생으로서 대학입학자격이 있을 때에는 관계법령이 정한 바에 따라 정규학생으로 편입학할 수 있다.

제65조의2(장애학생 지원) 장애학생 교육지원을 위하여 장애학생지원센터를 설치운영하며, 이에 관한 세부사항은 총장이 따로 정한다.

제65조의3(외국인 이중언어과정) ① 외국인 이중언어과정은 졸업을 위해 이수해야 하는 학점의 50% 이상을 한국어 외에 외국어(또는 한국어-외국어 통역 제공)로 진행한다.

② 외국인(고등교육법시행령 제29조 제2항 제6호, 제7호 해당자) 이중언어과정에 입학을 원하는 자가 있을 때에는 소정의 과정을 거친 후 정원외 신입(편입)학을 허가할 수 있다.

③ 외국인 이중언어과정 학생은 교과이수의 정도에 따라 수료증 또는 학위를 수여할 수 있

다.

④ 외국인 이중언어과정 운영에 관한 규정은 총장이 따로 정한다. [본조신설 2016.9.1]

제66조(국내외 대학과의 교류) ① 재학중 총장의 승인을 받아 국내외 협력대학이나 기타 본 대학이 인정하는 다른 대학에서 교과목을 이수하였을 때는 본 대학교에서 심의 후, 그에 상응하는 그 학점과 성적을 인정할 수 있다.

② 교류교육은 졸업에 필요한 학점의 2분의 1의 범위 안에서 수학 가능하며 그 수학기간은 본 대학교의 재학년한과 수업년한에 산입된다.

③ 수강 학점 인정은 6개월 이상 교류의 경우 해당 학기로 인정하며 하계, 동계휴가 중에 실시한 교과목은 수강 시수에 따라 학점을 인정함을 원칙으로 한다.

④ 학점인정에 관한 사항은 총장이 이를 따로 정한다.

제67조(공개강좌) ① 직무교양 또는 연구에 필요한 지식과 그 응용능력의 배양을 희망하는 자를 지도하기 위하여 본 대학교에 공개강좌를 둘 수 있다.

② 공개강좌의 설치에 관한 사항은 총장이 따로 정한다.

제68조(학칙준용) 특종생에 대하여는 특별한 규정이 없는 한 본 학칙을 준용한다.

제 10 장의 2 시간제학생의 등록 등

제68조의2(시간제학생의 입학자격 및 전형) 시간제학생(이하 본장에서 "학생"이라한다)은 대학입학자격이 있는 자로서, 소정의 전형에 합격한 자로 하되, 구체적인 사항은 총장이 따로 정한다.

제68조의3(선발인원) 시간제등록생의 선발인원은 총 입학정원의 100분의 10 이내로 한다.

제68조의4(취득학점의 기준) 학생의 취득학점 기준은 제34조①항 기준학점의 2분의 1 이내로 한다.

제68조의5(등록금) 등록금에 관한사항은 총장이 따로 정한다.

제68조의6(등록) 등록은 매학기 지정된 기간이내에 소정절차에 따라 등록 하여야 한다.

제68조의7(운영사항) 시간제학생의 운영에 관한 기타사항은 본 학칙을 준용하되, 필요한 경우 총장이 별도로 정하여 시행할 수 있다.

제 11 장 직제, 교수회 및 교무위원회 등

제69조(직제) 본 대학교의 직제에 관한 규정은 총장이 따로 정한다.

제70조(전체교수회) ① 본 대학교에 전체교수회와 각 대학별 교수회를 두고 본 대학교의 전임교원으로 구성한다. <개정 2014.5.20.>

② 전체교수회는 총장이 소집하고 그 의장이 되며, 대학별 교수회는 총장의 승인을 얻어 학장이 소집한다.

③ 전체교수회는 재적인원 과반수의 출석으로 개회하고, 출석인원 과반수의 찬성으로 의

결한다.

④ 전체교수회는 총장의 자문사항 및 교무위원회에서 교수회에 부의하기로 한 사항을 심의한다.

제71조(교무위원회) ① 본 대학교 교육에 관한 중요한 사항을 종합 심의하기 위하여 교무위원회를 둔다.

② 교무위원회는 총장, 부총장, 처장(처장급), 대학원장, 각 대학장(학장급), 산학협력단장, 산학협력선도대학육성사업단장, 학술정보원장, 평생교육원장, 국제교류본부장으로 구성한다. 다만, 총장이 필요하다고 인정할 때에는 3인 이하의 범위 내에서 임명할 수 있다. <개정 2016.9.1, 2017.2.28>

③ 교무위원회는 총장이 이를 소집하며 그 의장이 된다.

④ 교무위원회는 다음과 같은 사항을 심의한다. 단, 총장이나 교무위원회에서 중요하다고 인정되는 사항은 교수회에 회부할 수 있다.

1. 학칙변경에 관한 사항 <개정 2014.5.20.>
2. 학사운영에 관한 중요 사항 <개정 2014.5.20.>
3. 입학(편입학 포함), 수료 및 졸업에 관한 사항 <개정 2017.2.28.>
4. 시험에 관한 사항
5. 학생정원조정에 관한 사항
6. 기타 총장이 부의하는 사항

⑤ 위원회의 사무를 처리하기 위하여 간사를 두며, 간사는 위원장이 임명한다. <개정 2014.5.20.>

⑥ 위원장이 직무를 수행할 수 없을 때나 공석일 경우에는 부총장, 교무처장 순으로 그 직무를 대행한다. <개정 2014.5.20.>

⑦ 위원의 임기는 보직기간으로 한다. <개정 2014.5.20.>

⑧ 위원회는 재적위원 과반수의 출석으로 개회하며, 출석위원 과반수의 찬성으로 의결한다. <개정 2014.5.20.>

⑨ 위원회는 회의록을 작성하고 위원 2인 이상이 서명날인한다. <개정 2014.5.20.>

제71조의2(대학평의원회) ① 본 대학교 교육에 관한 중요한 사항을 심의 또는 자문하기 위하여 대학평의원회를 두며, 이에 관한 사항은 정관에 따른다. <개정 2014.5.20.>

② 삭제 <2017.2.28.>

③ 평의원회운영에 관한 사항은 대학평의원회운영규정에 의한다. <개정 2014.5.20.>

④ 삭제 <2014.5.20.>

제71조의3(학생정원조정위원회) ① 본 대학교 학생 정원 조정에 관한 사항을 심의하기 위하여 학생정원조정위원회를 둔다.

② 학생정원조정위원회는 다음과 같은 사항을 심의한다.

1. 학과(부)의 신・증설, 폐지 학과(전공)에 관한 사항
2. 학과(부)의 명칭 변경, 통폐합에 관한 사항

3. 학과(부)의 정원 조정에 관한 사항
4. 기타 대학 및 대학원 정원 조정에 필요한 사항

③ 학생정원조정위원회의 세부적인 사항은 별도의 규정으로 정한다. [본조신설 2014.11.5.]

제71조의4(학위검증위원회) ① 본 대학교 교원 등의 학위를 검증하기 위하여 학위검증위원회를 둔다.

② 학위검증위원회의 구성 기능 등 세부적인 사항은 별도의 규정으로 정한다.

제71조의5(교원의 임면 및 재임용) 교원의 임면 및 재임용(재계약)에 관한 사항은 정관과 교원인사규정이 정한 기준 및 절차에 따른다. <개정 2014.5.20.>

제71조의6(교원의 강의책임시간) 교원(총장은 제외)의 주당 강의책임시간은 매학년도 30주를 기준으로 18시간(인정시수)이상을 원칙으로 하되, 교원 직책별 주당 강의책임시간은 별도의 규정으로 정한다. <개정 2014.5.20.>

제71조의7(파견 및 교수교류) ① 대학의 발전을 위하여 필요한 경우에는 교원을 국가기관, 공공단체, 국내외의 교육기관 또는 연구기관 등에 일정기간 파견하여 근무하게 할 수 있으며, 근무조건 및 처우 등에 관한 사항은 총장의 승인을 받아 결정한다. 다만, 협약 등에 따라 교원을 파견하거나 교류할 경우에는 해당협약이 정하는 바에 따른다. <개정 2014.5.20.>

② 교원의 연구년제 파견은 교원 연구년제 규정이 정한 기준 및 절차에 따른다. <개정 2014.5.20.>

제71조의8(학술정보위원회) ① 본 대학교 도서관정책에 관한 주요사항을 수립・심의・조정하기 위하여 학술정보위원회를 둔다.

② 학술정보위원회 운영에 관한 세부적인 사항은 학술정보원 규정으로 정한다.

[본조신설 2016.9.1.]

제71조의9(학칙개정절차) 학칙의 개정절차는 다음 각 호와 같다.

1. 학칙 개정 사유가 발생하면 해당부서에서 기획조정과로 개정(안) 제출
2. 5일 이상 대학 포탈에 사전공고하고 공고기간 중에 접수한 의견을 검토하여 심의(안) 작성
3. 교무위원회 심의
4. 대학평의원회 심의
5. 학교 법인 승인
6. 확정・공포 [본조신설 2017.2.28.]

제 12 장 부속기관 및 부설기관

제72조(부속기관 및 부설기관) ① 본 대학교의 부속기관으로는 학술정보원, 신문방송국, 평생교육원, 학생생활관, IT스퀘어, 예비군연대를 둔다.

② 본 대학교의 부설기관으로는 아시아문화산업여성연구원, 인문사회과학연구소, 정보통신연구소, 산업기술연구소, 관광문화연구소, 스포츠과학연구소, 공자아카데미, 다문화교육

센터, 축구과학연구소를 둔다.

③ 산업교육진흥및산학협력촉진에관한법률 제25조에 의거 본교에 호남대학교 산학협력단(이하 “산학협력단”이라 한다)을 두고 산학협력단의 법인정관 및 운영에 관한 세부사항은 총장이 따로 정한다.

④ 제1항 내지 제3항의 부속기관과 연구소 이외에 필요에 따라 부속기관과 연구소를 둘 수 있다.

⑤ 부속기관 및 부설연구소의 운영에 관한 규정은 총장이 따로 정한다.

제72조의2(학술정보원) 학술정보원의 예산, 조직, 자료의 수집 및 관리, 시설 및 도서관자료의 이용, 발전계획의 수립과 사서의 배치 기준, 분관의 운영에 관한 사항은 따로 정한다.

[본조신설 2016.9.1]

제73조 <삭제>

부 칙

제74조(세칙) 이 학칙 시행에 필요한 세칙은 따로 정한다.

부 칙

(시행일) 이 학칙은 1982년 3월 1일부터 시행한다.

부 칙

(시행일) 이 개정학칙은 1982년 4월 21일부터 시행한다.

부 칙

(시행일) 이 개정학칙은 1983년 9월 1일부터 시행한다. 다만, 제2조 제1항, 제30조는 1983년 3월 1일부터 적용한다.

부 칙

(시행일) 이 개정학칙은 1985년 4월 29일부터 시행한다.

부 칙

(시행일) 이 변경학칙은 1986년 4월 15일부터 시행한다.

부 칙

(시행일) 이 변경학칙은 1986년 11월 1일부터 시행한다. 다만, 학칙 제25조 제1항 제5호 및 제47조는 1987학년도 신입생부터 적용한다.

부 칙

① (시행일) 이 변경학칙은 1987년 9월 26일부터 시행한다.

② (제적생 구제를 위한 특례) 대학학생정원령(대통령령 제12237호, 1987. 8. 29) 부칙 제3항에 해당되는 자 중에서 재입학을 원하는 자는 학칙 제11조의 규정에 불구하고 그 정원이 따로 있는 것으로 보아 재입학을 허가할 수 있으며, 제적된 자의 재입학에 필요한 사항은 총장이 따로 정한다.

부 칙

(시행일) 이 변경학칙은 1991년 8월 1일부터 시행하되, [별표1]의 변경사항은 각각 당해 학년도부터 적용한다.

부 칙

(시행일) 이 변경학칙은 1992년 8월 5일부터 시행한다.

부 칙

① (시행일) 이 변경학칙은 1993년 3월 31일부터 시행한다.

② (제적생 구제를 위한 특례) 대학학생정원령(대통령령 제13875호, 1993. 4. 2)제2조 제3항 제4호에 해당하는 자 중에서 개전의 정이 있다고 판단되는 자로 재입학을 허가하는 경우에는 학칙 제11조의 규정에 불구하고 그 원이 따로 있는 것으로 보아 재입학을 허가할 수 있으며, 이에 따른 세부사항은 총장이 따로 정한다.

③ (입학의 시기에 관한 특례) 대학학생정원령 제2조 제3항 제4호에 해당하는 자 중에서 1993학년도 제1학기에 재입학을 신청하는 경우에는 1993년 4월 30일까지 재입학을 허가할 수 있다.

부 칙

(시행일) 이 변경학칙은 1993년 8월 7일부터 시행한다.

부 칙

(시행일) 이 변경학칙은 1993년 12월 1일부터 시행한다.

부 칙

① (시행일) 이 학칙은 인가한 날부터 시행한다.

② (학과 소속 변경 및 명칭 변경에 따른 경과조치) 이 학칙 시행당시 인문과학대학 국민윤리학과에 재적중인 학생은 사회과학대학 정치외교학과에, 공과대학 도시공학과에 재적중인 학생은 공과대학 도시계획학과에, 자연과학대학 가정관리학과에 재적중인 학생은 자연과학대학 생활과학과에, 자연과학대학 전산통계학과에 재적중인 학생은 공과대학 전산

통계학과에 각각 재적하는 것으로 본다.

부 칙

① (시행일) 이 변경학칙은 1996년 3월 1일부터 시행한다.

② (학과(부) 소속변경 및 명칭변경에 따른 경과 조치)

1. 학부로 통합되는 다음의 학과에 재적하고 있는 학생은 1995학년도까지는 동 학과에 재적하고 있는 것으로 보며 1995학년도 이전 입학생이라도 본인이 원할 경우 통합된 학부로 재적하는 것으로 본다. 다만, 그 정원은 따로 있는 것으로 본다.

가. 공과대학 “전기공학과”, “전자공학과”를 “전기전자공학부”로

나. 공과대학 “정보통신공학과”, “전파공학과”를 “전파정보통신공학부”로

다. 공과대학 “건축학과”, “토목공학과”, “조경학과”, “도시계획학과”를 “건설환경공학부”로

2. 이 학칙 시행당시 공과대학 전산통계학과에 재적중인 학생은 공과대학 컴퓨터공학과에, 예체능대학 의상학과에 재적중인 학생은 예체능대학 의상디자인학과에 재적중인 것으로 본다.

부 칙

① (시행일) 이 변경 학칙은 1997년 3월 1일부터 시행한다.

② (학과의 통폐합으로 인한 경과조치) 이 학칙 시행당시 학부로 통합되는 다음의 학과에 재적중인 학생중 1996학년도 이전에 입학한 자는 입학당시의 학과소속으로 한다. 단, 휴학 재입학등으로 인해 학부제로 입학한자와 동일학년으로 복학(재입학)한 학생은 변경된 대학(학부) 소속으로 본다.

1. 국어국문학과, 영어영문학과, 사학과는 “인문학부”로
2. 영어과(주·야), 일본어과(주·야), 중국어학과는 “외국어학부”로
3. 행정학과, 정치외교학과, 사회복지학과, 경제학과는 “사회과학부”로
4. 신문방송학과, 광고홍보학과는 “커뮤니케이션학부”로
5. 경영학과(주·야), 무역학과(주·야)는 “경영학부”로
6. 생활과학과, 수학과, 생물학과, 환경원예학과는 “자연과학부”로 한다.

③ (학부(과)명칭변경, 학부분리, 소속변경으로 인한 경과조치) 이 학칙 시행당시 자연과학대학 생물학과에 재적중인 학생은 자연과학대학 자연과학부 생명과학전공에 재적중인 것으로, 경상대학 관광경영학과에 재적중인 학생은 경상대학 관광학과에 재적중인 것으로 보며, 건설환경공학부(건축학전공, 도시계획학전공, 조경학전공)에 재적중인 학생은 건축환경학부 소속으로 하며, 96년도에 입학한 건설환경공학부 토목공학전공(주·야) 재적생은 공과대학 토목공학과(주·야)에 재적중인 것으로 본다.

부 칙

① (시행일) 이 변경 학칙은 1998년 3월 1일부터 시행한다.

② (학부분리, 소속변경으로 인한 경과조치) 이 학칙 시행당시 '97학년도 이전에 전파정보통신공학부에 입학한 재적생은, 전파공학과 또는 정보통신공학부에 재적중인 것으로 본다. 단, 전파정보통신공학부(정보통신전공:야간)에 재적중인 학생은 정보통신공학과(야간)에 재적중인 것으로 보며, '97학년도에 입학한 건축환경학부 재적생은 건축학과 또는 도시조경학부(도시계획학전공, 조경학전공)에 재적중인 것으로 본다

③ (학과 명칭 변경으로 인한 경과조치) 이 학칙 시행당시 예체능대학 연극영화학과에 재적중인 학생은 예체능대학 "연극영상학과"에 재적중인 것으로 본다.

부 칙

(시행일) 이 변경 학칙은 1998년 6월 23일부터 시행한다.

부 칙

① (시행일) 이 변경 학칙은 1999년 3월 1일부터 시행한다.

② (학과(부) 통폐합으로 인한 경과조치)이 학칙 시행당시 학부로 통합되는 다음의 학과(부)에 재적중인 학생은 변경된 학부소속으로 본다.

1. 법학과(주간) 는 "사회과학부(주간)"로
2. 법학과(야간), 행정학과(야간),광고홍보학과(야)는 "사회과학부(야간)"로
3. 관광학과는 "관광학부"로
4. 전기・전자공학부(주간),전파공학과(주간),컴퓨터공학과(주간)는 "전기・전자・컴퓨터공학부(주간)"로
5. 전기・전자공학부(야간),전파공학과(야간),컴퓨터공학과(야간),정보통신공학과(야)는 "전기・전자・컴퓨터공학부(야간)"로
6. 건축학과, 토목공학과(주간)는 "건축・토목공학부"로

③ (학과(부)전공명칭 변경으로 인한 경과조치) 이 학칙 시행당시 경상대학 경영학부(주・야) "무역학전공(주・야)"에 재적중인 학생은 동 대학 경영학부(주・야) "국제통상학전공(주・야)"에 재적중인 것으로, 공과대학 "토목공학과(야)"에 재적중인 학생은 공과대학 "토목환경공학과(야)"에 재적중인 것으로 본다.

④ (학부 폐지로 인한 경과조치) 이 학칙 시행당시 인문과학대학 "외국어학부(야간)"에 재적중인 학생은 졸업할 때 까지는 인문과학대학 "외국어학부(야간)"에 재적중인 것으로 본다.

부 칙

(시행일) 이 개정학칙은 1999년 5월 1일부터 시행하되, 제72조 제1, 2항은 1999년 3월 18일부터 적용한다.

부 칙

① (시행일) 이 개정 학칙은 2000년 3월 1일부터 시행한다.

② (학과 명칭 변경으로 인한 경과조치) 이 학칙 시행당시 예체능대학 “연극영상학과”에 재적중인 학생은 예체능대학 “다매체영상학과”에 재적중인 것으로 본다.

부 칙

① (시행일) 이 변경 학칙은 2001년 3월 1일부터 시행한다.

② (학과(부)분리 및 변경으로 인한 경과조치) 이 학칙 시행당시 학부(과)로 분리 및 변경되는 다음의 학부(과)에 재적중인 학생은 분리 및 변경된 학부(과)소속으로 본다.

1. 사회과학대학 “사회과학부 법학전공(주간)”은 같은 대학 “법학과(주간)”로
2. 사회과학대학 “사회과학부 정치외교학전공, 경제학전공”은 같은 대학 “정경학부 정치외교학전공, 경제학전공”으로
3. 경상대학 “경영학부 경영학전공(야간)”은 같은 대학 “경영학과(야간)”로
4. 공과대학 “전기전자컴퓨터공학부 컴퓨터공학전공(주간)”은 같은 대학 “컴퓨터공학과(주간)”로
5. 공과대학 “전기전자컴퓨터공학부 전기공학전공(주간), 전자공학전공(주간), 전파공학전공(주간)”은 같은 대학 “전기전자전파공학부 전기공학전공(주간), 전자공학전공(주간), 전파공학전공(주간)”으로

③ (학부전공명칭 변경으로 인한 경과조치) 이 학칙 시행당시 경상대학 관광학부 “관광학전공”에 재적중인 학생은 동 대학 관광학부 “관광경영학전공”에 재적중인 것으로, 자연과학대학 자연과학부 “수학전공”에 재적중인 학생은 동 대학 자연과학부 “컴퓨터응용수학전공”에 재적중인 것으로 본다.

④ (학부(과)전공폐지로 인한 경과조치) 이 학칙 시행당시 폐지되는 다음의 학부전공에 재적중인 학생은 졸업할 때 까지는 종전(다음)의 학부전공에 재적중인 것으로 본다.

1. 사회과학대학 사회과학부 “광고홍보학전공(야간)”
2. 경상대학 경영학부 “국제통상학전공(야간)”
3. 공과대학 전기전자컴퓨터공학부 “전기공학전공(야간)” “전자공학전공(야간)” “컴퓨터공학전공(야간)” “전파공학전공(야간)” “정보통신공학전공(야간)”
4. 공과대학 “토목환경공학과(야간)”

부 칙

① (시행일) 이 변경 학칙은 2001년 3월 1일부터 시행한다.

② (모집단위 명칭변경 및 소속변경으로 인한 경과조치) 2001학년도 “정경학부”로 모집된 신입생은 “정치경제학부”로 모집된 것으로 보며, 이 학칙 시행당시 사회과학대학 “정경학부” 정치외교학전공, 경제학전공은 같은대학 “정치경제학부” 정치외교학전공, 경제학전공에 재적중인 것으로 본다.

③ (야간학부(과)전공폐지 및 소속변경으로 인한 경과조치) 이 학칙 시행당시 폐지되는 학부전공에 재적중인 학생은 졸업할 때 까지는 다음의 학부전공에 재적중인 것으로 본다.

1. 공과대학 전기전자컴퓨터공학부 “전기공학전공(야간)” “전자공학전공(야간)” “전파공학전공(야간)” “정보통신공학전공(야간)”은 같은 대학 전기전자전파공학부 “전기공학전공(야간)” “전자공학전공(야간)” “전파공학전공(야간)” “정보통신공학전공(야간)”
2. 공과대학 전기전자컴퓨터공학부 “컴퓨터공학전공(야간)”은 공과대학 “컴퓨터공학과(야간)”

부 칙

① (시행일) 이 변경 학칙은 2002년 3월 1일부터 시행하되, 제7조, 제13조, 제25조, 제26조의 개정규정은 2001년 9월 1일부터 시행한다.

② (학부 및 학부전공 명칭변경으로 인한 경과조치) 이 학칙 시행당시 인문과학대학 외국어학부 “영어전공” “일본어전공” “중국어전공”에 재적중인 학생은 동 대학 외국어학부 “영어학전공” “일본어학전공” “중국어학전공”에 재적중인 것으로, 공과대학 도시조경학부 “도시계획학전공” “조경학전공”에 재적중인 학생은 동 대학 “환경디자인공학부” “도시공학전공” “환경조경학전공”에 재적중인 것으로, 공과대학 전기전자전파공학부 “전기공학전공” “전자공학전공” “전파공학전공“에 재적중인 학생은 동대학 “첨단디지털공학부” “컴퓨터응용전기공학전공” “전자공학전공” “전파통신공학전공”에 재적중인 것으로 본다.

③ (야간학부(과) 폐지로 인한 경과조치) 이 학칙 시행당시 폐지되는 학부(과)에 재적중인 학생은 졸업할 때 까지는 다음의 학부(과)에 재적중인 것으로 본다.

1. 사회과학대학 사회과학부 “법학전공(야간)” “행정학전공(야간)”
2. 경상대학 “경영학과(야간)”

부 칙

(시행일) 이 변경 학칙은 2002년 3월 1일부터 시행한다.

부 칙

① (시행일) 이 변경 학칙은 2003년 3월 1일부터 시행한다.

② (단과대학 명칭변경으로 인한 경과조치) 이 학칙 시행당시 인터넷미디어대학 소속 인터넷학부, 미디어학부에 재적중인 학생은 정보미디어대학 인터넷학부, 미디어학부에 재적중인 것으로 본다.

부 칙

① (시행일) 이 변경 학칙은 2004년 3월 1일부터 시행한다.

② (단과대학 명칭변경, 학부명칭변경, 학부(과)소속변경 및 전공폐지에 의한 경과조치) 이

학칙 시행당시 재적중인 학생은 졸업 할 때까지는 다음의 대학, 학부(과) 전공에 재적중인 것으로 본다.

1. 인문과학대학 인문학부 국어국문학, 영어영문학, 사학전공은 인문교육대학 국어국문학과, 영어영문학과, 역사문화학과로
2. 인문과학대학 외국어학부 영어학 전공에 재적중인 학생은 인문교육대학 영어영문학과로
3. 인문과학대학 외국어학부 일본어학, 중국어학 전공은 인문교육대학 일본어학과, 중국어학과로
4. 인문과학대학 외국어학부(야) 영어학(야), 일본어학(야) 전공은 인문교육대학 영어학과(야), 일본어학과(야)로
5. 사회과학대학 사회과학부 행정학, 사회복지학 전공은 사회과학대학 행정학과, 사회복지학과로
6. 사회과학대학 사회과학부(야) 행정학(야), 법학(야), 광고홍보학(야) 전공은 사회과학대학 행정학과(야), 법학과(야), 광고홍보학과(야)로
7. 사회과학대학 정치경제학부 경제학 전공은 경영대학 경제학과로
8. 경상대학 경영학부 경영학, 국제통상학 전공은 경영대학 경영학과, 무역학과로
9. 경상대학 경영학부 국제통상학(야) 전공은 경영대학 무역학과(야)로
10. 경상대학 경영학과(야)는 경영대학 경영학과(야)로
11. 경상대학 관광학부 관광경영학, 호텔경영학 전공은 경영대학 관광경영학과, 호텔경영학과로
12. 자연과학대학 자연과학부 생활과학, 생명과학, 환경원예학, 조리과학, 컴퓨터응용수학 전공은 보건과학대학 생활과학과, 생명과학과, 환경원예학과, 조리과학과, 컴퓨터응용수학과로
13. 공과대학 첨단디지털공학부 컴퓨터응용전기공학, 전자공학, 전파통신공학, 광전자공학 전공은 공과대학 전기공학과, 전자공학과, 전파통신공학과, 광전자공학과로
14. 공과대학 정보통신공학부 정보통신공학 전공은 공과대학 정보통신공학과로
15. 공과대학 첨단디지털공학부(야) 전자공학(야), 컴퓨터응용전기공학(야), 전파통신공학(야), 정보통신공학(야) 전공은 공과대학 전기공학과(야), 전파통신공학과(야), 정보통신공학과(야)로
16. 공과대학 정보통신공학부 소프트웨어공학 전공은 정보미디어대학 정보기술학부 소프트웨어학 전공으로
17. 공과대학 환경디자인공학부 도시공학전공, 환경조경학 전공은 공과대학 도시공학과, 조경학과로
18. 정보미디어대학 인터넷학부 인터넷비즈니스학 전공은 정보미디어대학 정보기술학부 인터넷비즈니스학 전공으로
19. 정보미디어대학 인터넷학부 인터넷프로그램학 전공은 정보미디어대학 정보기술학부 소프트웨어학 전공으로
20. 정보미디어대학 미디어학부 디지털애니메이션학, 컴퓨터게임학, 전공은 정보미디어대학 게임애니메이션학부 디지털애니메이션학, 컴퓨터게임학 전공으로

21. 예체능대학 의상디자인학과, 미술학과, 산업디자인학과, 다매체영상학과는 예술대학 의상디자인학과, 미술학과, 산업디자인학과, 다매체영상학과로
22. 예체능대학 체육학과는 보건과학대학 스포츠레저학부 체육학 전공으로

③ (정치외교학 학년별 전공분리로 인한 적용 예) 이 학칙 시행당시 2003학년도 입학생과 2004학년도 이후 1학년 및 2학년에 복학(재입학)한 학생은 사회과학대학 경찰안보학과에 재적중인 것으로, 2002학년도 이전에 사회과학대학 정치경제학부(정치외교학 전공)로 입학한 재적중인 학생은 사회과학대학 정치외교학과에 재적중인 것으로 본다.

④ (정보미디어대학 학점 변경으로 인한 적용 예) 이 학칙 시행 당시 정보미디어대학에 재적중인 학생은 매학기 기준학점은 18학점으로, 최대취득 학점은 21학점을 적용하고 졸업이수학점은 140학점으로 한다.

부 칙

① (시행일) 이 변경 학칙은 2004년 3월 13일부터 시행하되, 학칙 제2조, 제41조 제2항, 부칙 제2항 내지 제6항은 2005년 3월 1일부터 시행한다.

② (대학 통폐합 및 분리·명칭변경으로 인한 경과조치) 이 학칙 시행당시 재적중인 학생은 다음의 대학에 재적중인 것으로 본다.

1. 인문교육대학, 사회과학대학은 인문사회대학으로
2. 경영대학은 관광경영대학으로
3. 보건과학대학은 환경이공대학으로
4. 공과대학은 환경이공대학, 정보통신대학으로
5. 정보미디어대학은 정보통신대학으로

③ (학부(과),전공 통합 및 분리로 인한 경과조치) 이 학칙 시행당시 재적중인 학생은 다음의 대학 학부(과) 전공에 재적중인 것으로 본다.

1. 사회과학대학 법학과, 행정학과, 경찰안보학과는 인문사회대학 공무원학부 법학, 행정학, 경찰학 전공으로
2. 공과대학 전자공학과, 광전자공학과는 정보통신대학 전자·광공학부 전자공학, 광전자공학 전공으로
3. 사회과학대학 커뮤니케이션학부 신문방송학, 광고홍보학 전공은 인문사회대학 신문방송학과, 광고홍보학과로
4. 정보미디어대학 정보기술학부 소프트웨어학, 인터넷비즈니스학 전공은 정보통신대학 인터넷소프트웨어학과로
5. 정보미디어대학 게임애니메이션학부 컴퓨터게임학, 디지털애니메이션학 전공은 정보통신대학 게임애니메이션학과로

④ (대학 소속변경 및 학과 명칭변경으로 인한 경과조치) 이 학칙 시행 당시 재적중인 학생은 변경되는 대학 학부(과) 전공에 재적중인 것으로 본다.

1. 인문교육대학 국어국문학과, 영어영문학과, 일본어학과, 중국어학과, 아동보육학과, 유

아교육학과 및 사회과학대학 사회복지학과는 인문사회대학 국어국문학과, 영어영문학과, 일본어학과, 중국어학과, 아동보육학과, 유아교육학과, 사회복지학과로

2. 사회과학대학 도시계획부동산학과는 환경이공대학 도시계획학과로
3. 경영대학 경영학과, 관광경영학과, 호텔경영학과는 관광경영대학 경영학과, 관광경영학과, 호텔경영학과로
4. 경영대학 무역학과, 경제학과는 관광경영대학 브랜드경영학과, 부동산증권경영학과로
5. 보건과학대학 조리과학과, 애완산업학부(애완동물학, 플라워이벤트학 전공), 스포츠레저학부(체육학, 생활체육학 전공)는 환경이공대학 조리과학과, 애완산업학부(애완동물학, 플라워이벤트학 전공), 스포츠레저학부(체육학, 생활체육학 전공)로
6. 공과대학 조경학과, 건축토목공학부(건축학, 토목환경공학 전공)는 환경이공대학 조경학과, 건축토목공학부(건축학, 토목환경공학 전공)로
7. 공과대학 전기공학과, 컴퓨터공학과, 정보통신공학과는 정보통신대학 전기공학과, 컴퓨터공학과, 정보통신공학과로
8. 공과대학 전파통신공학과는 정보통신대학 전파이동통신공학과로

⑤ (학과폐지로 인한 경과 조치) 이 학칙 시행 당시 재적 중인 학생은 졸업 할 때까지는 다음의 대학, 학부(과), 전공에 재적중인 것으로 본다.

1. 인문교육대학 역사문화학과는 인문사회대학 역사문화학과
2. 보건과학대학 컴퓨터응용수학과는 환경이공대학 컴퓨터응용수학과
3. 인문교육대학 영어학과(야), 일본어학과(야)는 인문사회대학 영어학과(야), 일본어학과(야)
4. 사회과학대학 법학과(야), 행정학과(야), 광고홍보학과(야)는 인문사회대학 법학과(야), 행정학과(야), 광고홍보학과(야)
5. 경영대학 경영학과(야), 무역학과(야)는 관광경영대학 경영학과(야), 무역학과(야)
6. 공과대학의 전기공학과(야), 전자공학과(야), 전파통신공학과(야), 정보통신공학과(야)는 정보통신대학의 전기공학과(야), 전자공학과(야), 전파통신공학과(야), 정보통신공학과(야)

⑥ (정치외교학 학년별 교육과정 분리로 인한 적용 예) 이 학칙 시행 당시 2003학년도 이후 입학생과, 1학년 수료후 매 학년도에 복학(재입학)할 학생은 인문사회대학 공무원학부 경찰학 전공에 재적중인 것으로 보며, 2002학년도 이전 입학생은 인문사회대학 정치외교학과에 재적중인 것으로 본다.

부 칙

(시행일) 이 변경 학칙은 2004년 6월 25일부터 시행한다.

부 칙

(시행일) 이 변경 학칙은 2005년 3월 1일부터 시행한다.

부 칙

① (시행일) 이 변경 학칙은 2005년 3월 1일부터 시행하되, 학칙 제2조 각 대학의 학과(부)와 학과(부)별 입학정원은 2006년 3월 1일부터 시행한다.

② (학과분리 및 학과명칭 변경으로 인한 경과조치) 이 학칙 시행당시 재적중인 학생은 다음의 대학 학과에 재적중인 것으로 본다.

1. 인문사회대학 공무원학부 법학전공, 행정학전공, 경찰학전공은 인문사회대학 법학과, 행정학과, 경찰안보학과로
2. 관광경영대학 브랜드경영학과, 부동산증권경영학과는 관광경영대학 무역학과, 경제학과로
3. 환경이공대학 애완산업학부 애완동물학전공, 플라워이벤트학전공은 환경이공대학 생명과학과, 한약재산업학과로
4. 환경이공대학 건축토목공학부 건축학전공, 토목환경공학전공은 환경이공대학 건축학과, 토목환경공학과로

③ (도시계획부동산학과 입학생 적용례) 이 학칙 시행당시 2004학년도 사회과학대학 도시계획부동산학과에 입학하여 재적중인 학생은 환경이공대학 도시계획학과에 재적중인 것으로 본다.

부 칙

① (시행일) 이 변경 학칙은 2005년 6월 13일부터 시행한다. 다만 학칙 제2조 각 대학의 학과(부)와 학과(부)별 입학정원은 2006년 3월 1일부터 적용한다.

② (학부통합으로 인한 경과조치) 이 학칙 시행당시 환경이공대학 건축학과 및 토목환경공학과에 재적중인 학생은 환경이공대학 건축토목공학부에 재적중인 것으로 본다.

③ (대학소속 변경으로 인한 경과조치) 이 학칙 시행당시 보건과학대학 생명과학과(전공)에 재적중인 학생은 졸업할 때까지는 환경이공대학 생명과학과(전공)에 재적중인 것으로 본다.

④ (학년별 교육과정 분리로 인한 적용례) 이 학칙 시행당시 생명과학과 및 한약재산업학과에 재적중인학생 중 2004학년도 및 2005학년도에 애완산업학부 애완동물학전공과 플라워이벤트학전공으로 입학하여 재적중인 학생은 졸업 할 때까지는 애완산업학부 애완동물학전공, 플라워이벤트학전공에 재적중인 것으로 본다.

⑤ (전공모집 중지 및 학년별 전공분리로 인한 경과조치) 이 학칙 시행당시 2005학년도를 기준으로 모집중지 및 전공이 분리되었던 학과(전공)에 재적(재입학)중인 학생은 졸업 할 때까지는 다음의 학과(전공)에 재적중인 것으로 본다.

1. 영어학전공 1~2학년학생은 영어영문학과로
2. 영어학전공 3~4학년학생은 영어학으로
3. 생활과학전공 1~2학년학생은 아동보육학과로
4. 생활과학전공 3~4학년학생은 생활과학으로
5. 환경원예학전공 1~2학년학생은 플라워이벤트학으로
6. 환경원예학전공 3~4학년학생은 환경원예학으로

부 칙

① (시행일) 이 변경 학칙은 2005년 12월 20일부터 시행한다. 다만 학칙 제2조 각 대학의 학과(부)와 학과(부)별 입학정원 및 부칙 제②항 경과조치는 2006년 3월 1일부터 적용한다.

② (학부 전공분리로 인한 경과조치) 이 학칙 시행당시 2004학년도 및 2005학년도 애완산업학부에 입학하여 재적중인 학생 중 "플라워이벤트학전공"은 "한약재산업학과"에 재적중인 것으로 본다.

부 칙

① (시행일) 이 변경 학칙은 2006년 3월 21일부터 시행한다. 다만 학칙 제2조 각 대학의 학과(부)와 학과(부)별 입학정원은 2007년 3월 1일부터 적용한다.

② (학과명칭변경으로 인한 경과조치) 이 학칙 시행당시 인문사회대학 "경찰안보학과"에 재적중인 학생은 동 대학 "경찰학과"에 재적중인 것으로 본다.

③ (대학자유전공 학부통합으로 인한 경과조치) 이 학칙 시행당시 "인문사회대학자유전공" "관광경영대학자유전공" 및 "환경이공정보통신대학자유전공"에 재적중인 학생은 "자유전공학부"에 재적중인 것으로 본다.

부 칙

① (시행일) 이 변경 학칙은 2007년 4월 24일부터 시행한다.

② (자유전공학부소속 재적생 경과조치) 이 학칙 시행당시 "자유전공학부"에 재적중인 학생은 "인문사회대학 자유전공학부"에 재적중인 것으로 본다.

③ (공학교육인증프로그램 운영에 관한 경과조치) 공학교육인증프로그램은 2006년 입학생부터 적용한다.

④ (부설기관 설립운영에 관한 경과조치) 이 학칙 시행당시 중국후난대학과 호남대학교 간 협의에 의하여 설치되었던 "공자아카데미"는 2006년 12월 19일부터 설립운영된 것으로 본다.

부 칙

① (시행일) 이 변경 학칙은 2007년 6월 4일부터 시행하되 제2조 캠퍼스별 각 대학의 학과(부)와 학과(부)별 입학정원은 2008년 3월 1일부터 적용한다.

② (학과명칭 변경으로 인한 경과조치) 이 학칙 시행당시 인문사회대학 "광고홍보학과"에 재적중인 학생은 인문사회대학 "광고홍보이벤트학과"에 재적중인 것으로 본다.

③ (학과명칭 변경 및 교육과정 분리운영에 따른 학위증서 표시방법 적용례) 이 학칙 시행당시 인문사회대학 "국어국문학과"에 재적중인 학생 또는 2007년 6월 5일 이후 복학생은 인문사회대학 "한국어학과"에 소속된 것으로 보며, 학위증서의 전공표시는 "국어국문학"으로 한다. 단 2007년 6월 5일 이후 재입학 학생의 학위증서 전공표시는 2008학년도를 기준으로 1학년으로 재입학한 자는 "한국어학" 으로 표시하고 2학년 이상으로

재입학한 자는 “국어국문학”으로 표시할 수 있다.

④ (학과모집중지로 인한 경과조치) 이 학칙 시행당시 모집중지되는 인문사회대학 “아동보육학과”에 재적중인 학생은 졸업할 때까지는 인문사회대학 “아동보육학과”에 재적중인 것으로 본다.

부 칙

① (시행일) 이 변경 학칙은 2007년 12월 1일부터 시행하되 제2조 캠퍼스별 각 대학의 학과(부)와 학과(부)별 입학정원은 2008년 3월 1일부터 적용한다.

② (부설기관 설립운영에 관한 경과조치) 이 학칙 시행당시 설치되었던 “다문화교육센터”는 2007년 7월 2일부터 설립운영된 것으로 본다.

부 칙

① (시행일) 이 변경 학칙은 2008년 2월 1일부터 시행하되, 제2조 캠퍼스별 각 대학의 학과(부)와 학과(부)별 입학정원은 2008년 3월 1일부터 적용한다.

② (모집인원 변경에 관한 경과조치) 이 학칙 시행당시 “2008학년도 스포츠레저학부, 영어영문학과, 행정학과, 한약재산업학과 및 뷰티미용학과에 정시모집 되었던 인원”은 이 변경학칙 입학정원에 의거 모집된 것으로 본다.

부 칙

① (시행일) 이 변경 학칙은 2008년 11월 1일부터 시행하되, 제2조 각 대학의 학과(부)와 학과(부)별 입학정원은 2009년 3월 1일부터 적용한다.

② (학과모집중지로 인한 경과조치) 이 학칙 시행당시 모집중지(폐지)되는 학과에 재적중인 학생은 졸업할 때 까지는 다음의 학과에 재적중인 것으로 본다.

1. 인문사회대학 “국어국문학과” “한국어학과”
2. 환경이공대학 “도시계획학과”

③ (학과명칭변경으로 인한 경과조치) 이 학칙 시행당시 환경이공대학 “생명과학과”에 재적중인 학생은 동 대학 “생물학과”에 재적중인 것으로 본다.

④ (학부통합으로 인한 경과조치) 이 학칙 시행당시 인문사회대학 “경찰학과” “법학과” “행정학과”에 재적중인 학생은 “경찰· 법 ·행정학부”에 재적중인 것으로 본다.

부 칙

① (시행일) 이 변경 학칙은 2009년 4월 1일부터 시행한다.

부 칙

① (시행일) 이 변경 학칙은 2009년 6월 1일부터 시행한다.

② (부설기관 설립 운영에 관한 경과 조치) 이 학칙 시행 당시 설치되었던 관광문화연구소와 스포츠과학연구소는 2008년 11월 1일부터 설립 운영된 것으로 본다.[별표1]

부 칙

① (시행일) 이 변경 학칙은 2010년 2월 1일부터 시행한다. 다만, 학칙 제2조 캠퍼스별 각 대학의 학과(부)와 학과(부)별 입학정원은 2010년 3월 1일부터 적용한다.

② (학과 폐지로 인한 경과 조치) 이 학칙 시행 당시 폐과되는 "광고홍보이벤트학과"에 재적중인 학생은 졸업할 때 까지는 동 학과에 재적중인 것으로 본다.

③ (학과 분리로 인한 경과 조치) 이 학칙 시행 당시 학과로 분리되는 "건축토목공학부"에 재적중인 학생은 다음의 학과에 재적중인 것으로 본다.

1. 건축토목공학부 건축학 전공은 "건축학과"로
2. 건축토목공학부 토목환경공학 전공은 "토목환경공학과"로

④ (학과 통합으로 인한 경과 조치) 이 학칙 시행 당시 학과로 통합되는 "전자·광공학부 전자공학 전공"과 "전자·광공학부 광전자공학 전공"에 재적중인 학생은 졸업할 때 까지는 "전자광공학과"에 재적중인 것으로 본다.

⑤ (학부 변경으로 인한 경과 조치) 이 학칙 시행 당시 학부로 변경되는 "조리과학과"에 재적중인 학생은 졸업할 때까지는 동 학과에 재적중인 것으로 본다.

⑥ (학부 명칭 변경으로 인한 경과 조치) 이 학칙 시행 당시 "스포츠레저학부"에 재적중인 학생은 "체육과학부"에 재적중인 것으로 본다.

⑦ (학부 전공 통합으로 인한 경과 조치) 이 학칙 시행 당시 "체육과학부 사회체육학 전공"으로 통합되는 "스포츠레저학부 체육학 전공"과 "스포츠레저학부 생활체육학 전공"에 재적중인 학생은 졸업할 때 까지는 "체육과학부 사회체육학 전공"에 재적중인 것으로 본다.

부 칙

(시행일) 이 변경 학칙은 2010년 3월 1일부터 시행한다.

부 칙

① (시행일) 이 변경 학칙은 2011년 3월 1일부터 시행한다. 다만, 학칙 제2조 캠퍼스별 각 대학의 학과(부)별 입학정원 중 국제학부(한국어학 전공, 국제비지니스학 전공) 입학정원과 제13조(전과(부)) 관련 조항 및 제68조의3(선발인원)은 2010년 9월 1일부터 적용한다.

② (학과 통합으로 인한 경과 조치) 이 학칙 시행 당시 인터넷콘텐츠학과로 통합되는 "인터넷소프트웨어학과"와 "게임애니메이션학과"에 재적중인 학생은 졸업할 때 까지는 "인터넷소프트웨어학과"와 "게임애니메이션학과"에 각각 재적중인 것으로 본다.

③ (학과 명칭 변경으로 인한 경과 조치) 이 학칙 시행 당시 "전파이동통신공학과"에 재적중인 학생은 "이동통신공학과"에 재적중인 것으로, "다매체영상학과"에 재적중인 학생은 "다매체공연영상학과"에 재적중인 것으로 본다.

④ (학과 분리로 인한 경과 조치) 이 학칙 시행 당시 학과로 분리되는 "체육과학부 내 각

전공”에 재적중인 학생은 다음의 학과에 재적중인 것으로 본다.

1. 체육과학부 “사회체육학 전공”은 “스포츠레저학과”로
2. 체육과학부 “골프학 전공”은 “골프산업학과”로
3. 체육과학부 “축구학 전공”은 “축구학과”로
4. 체육과학부 “태권도경호학 전공”은 “태권도경호학과”로

부 칙

① (시행일) 이 변경 학칙은 2011년 3월 1일부터 시행한다. 다만, 이 변경 학칙 제38조(학년 수료), 제41조(졸업 및 학위), 제59조(재학생 등의 등록금), 제71조(교무위원회), 제72조(부속기관 및 부설기관)는 2011. 1. 1일부터 적용한다.

② (대학 명칭 변경으로 인한 경과 조치) 이 학칙 시행 당시 [관광경영대학, 환경이공대학, 정보통신대학, 예술대학]에 재적중인 학생은 [경영대학, 보건과학대학, 공과대학, 디자인예술대학]에 각각 재적중인 것으로 본다.

③ (소속 대학 변경으로 인한 경과 조치) 이 학칙 시행 당시 “환경이공대학 조경학과, 건축학과, 토목환경공학과”에 재적중인 학생은 “공과대학 조경학과, 건축학과, 토목환경공학과”에 각각 재적중인 것으로 본다.

④ (모집단위 대학 명칭 및 소속 변경으로 인한 경과 조치) 이 학칙 시행 당시 2011학년도 “관광경영대학, 환경이공대학, 정보통신대학, 예술대학”으로 모집된 신입생은 이 변경 학칙에 의해 모집된 것으로 본다.

⑤ (모집 인원 변경으로 인한 경과 조치) 이 학칙 시행 당시 “2011학년도 신입생으로 모집되었던 인원”은 이 변경 학칙에 의해 모집된 것으로 본다.

부 칙

① (시행일) 이 변경 학칙은 2012년 3월 1일부터 시행한다.

② (소속대학 변경으로 인한 경과조치) 이 학칙 시행 당시 “인문사회대학 중국어학과”에 재적중인 학생은 “경영대학 국제학부(중국어학과)”에 재적중인 것으로 본다.

③ (학과 명칭변경으로 인한 경과조치) 이 학칙 시행 당시 “다매체공연영상학과”에 재적중인 학생은“미디어영상공연학과”에 재적중인 것으로 본다.

④ (학과분리로 인한 경과조치) 이 학칙 시행 당시 학부 내 전공에 재적중인 학생은 다음의 학과에 재적중인 것으로 본다.

1. 경찰·법·행정학부 “경찰학 전공”은 “경찰학과”로
2. 경찰·법·행정학부 “법학 전공”은 “법학과”로
3. 경찰·법·행정학부 “행정학 전공”은 “행정학과”로
4. 조리영양학부 “조리과학 전공”은 “조리과학과”로
5. 조리영양학부 “식품영양학 전공”은 “식품영양학과”로

⑤ (폐과에 의한 경과조치) 이 학칙 시행 당시 폐과되는 “생물학과”에 재적중인 학생은

졸업할 때 까지는 동 학과에 재적중인 것으로 본다.

⑥ (기관설치 및 운영에 관한 경과조치) 이 학칙 시행당시 설치 운영되었던 장애학생지원센터와 축구과학연구소는 2011. 4. 1 및 2011. 3. 1 각각 설립운영된 것으로 본다.

부 칙

① (시행일) 이 변경 학칙은 2013년 3월 1일부터 시행한다.

② (학과 명칭변경으로 인한 경과조치) 이 학칙 시행 당시 '상담학과'에 재적 중인 학생은 '상담심리학과'에 재적 중인 것으로 본다.

③ (입학정원 변경으로 인한 경과조치) 이 학칙 시행 당시 2013학년도 신입생으로 모집되었던 인원은 이 변경 학칙에 의해 모집된 것으로 본다.

④ (직제 변경으로 인한 경과조치) 학칙의 편제 및 직제변경 사항은 2013년 1월 1일부터 적용한다. 단, 국제교육원은 2012년 7월 1일부터 폐지된 것으로 본다.

부 칙

① (시행일) 이 변경 학칙은 2013년 9월 1일부터 시행한다.

② (학과 명칭변경으로 인한 경과조치) 이 학칙 시행 당시 '소방학과'에 재적 중인 학생은 2014년 3월 1일부터 '소방행정학과'에 재적 중인 것으로 본다.

③ (학과 통합으로 인한 경과조치) 이 학칙 시행 당시 '무역경제학과'로 통합되는 '무역학과' 및 '경제학과'에 재적 중인 학생은 졸업할 때까지 '무역학과' 및 '경제학과'에 각각 재적 중인 것으로 본다.

부 칙

① (시행일) 이 변경학칙은 2014년 3월 1일부터 시행한다.

② (학과 명칭변경으로 인한 경과조치) 이 학칙 시행 당시 전자광공학과에 재적중인 학생은 전자공학과에 재적 중인 것으로 본다.

③ (단과대학 명칭변경으로 인한 경과조치) 이 학칙 시행 당시 디자인예술대학 의상디자인학과, 미술학과, 산업디자인학과, 미디어영상공연학과, 뷰티미용학과에 재적 중인 학생은 각각 예술대학 소속 학과에 재적 중인으로 본다.

부 칙

① (시행일) 이 개정학칙은 2014년 6월 18일부터 시행한다.

② (학칙개정에 따른 경과조치) 이 개정 학칙 시행 전에 모집중지된 학과(부)들은 개정 학칙에 따라 모집중지된 것으로 보며, 당해 학과(부)의 편제정원이 0명이 되는 학년도에 폐과의 효력이 생긴다.

부 칙

① (시행일) 이 개정학칙은 2014년 11월 5일부터 시행한다.

부 칙

① (시행일) 이 개정학칙은 2015년 2월 27일부터 시행한다.

부 칙

① (시행일) 이 개정학칙은 2016년 3월 1일부터 시행한다.

② (소속 대학 변경으로 인한 경과 조치) 이 학칙 시행 당시 골프산업학과에 재적중인 학생은 국제학부 골프산업학전공에 재적중인 것으로 본다.

③ (학과 통합으로 인한 경과 조치) 이 학칙 시행 당시 전자공학과로 통합되는 이동통신공학과에 재적중인 학생은 졸업할 때 까지는 이동통신공학과에 재적중인 것으로 본다.

④ (학과 명칭변경으로 인한 경과조치) 이 학칙 시행 당시 한약재산업학과에 재적중인 학생은 한방바이오학과에 재적 중인 것으로 본다.

부 칙

① (시행일) 이 개정학칙은 2016년 7월 1일부터 시행한다.

② (대학 명칭 변경으로 인한 경과 조치) 이 학칙 시행 당시 공과대학에 재적중인 학생은 ICT융합대학에 재적중인 것으로 본다.

③ (학과 모집 중지로 인한 경과 조치) 이 학칙 시행 당시 일본어학과 및 법학과에 재적중인 학생은 당해 편제정원이 0명이 되는 학년도까지는 일본어학과 및 법학과에 재적중인 것으로 보며, 그 이후에는 교양학부 일본어학전공 및 법학전공 재적생으로 본다.

④ (학과 통합으로 인한 경과 조치) 이 학칙 시행 당시 경영무역학부로 통합되는 경영학과 및 무역경제학과에 재적 중인 학생은 당해 편제정원이 0명이 되는 학년도까지는 경영학과 및 무역경제학과에 재적중인 것으로 보며, 그 이후에는 경영무역학부 재적생으로 본다.

부 칙

① (시행일) 이 개정학칙은 2016년 9월 1일부터 시행한다.

부 칙

① (시행일) 이 개정학칙은 2016년 12월 23일부터 시행한다.

부 칙

① (시행일) 이 개정학칙은 2017년 3월 1일부터 시행한다.

[별표1]

학과(부)별 입학정원 현황(2017학년도)

대학	모집단위		입학정원	비 고
인문사회대학	영어영문학과		30	
	유아교육학과		40	
	사회복지학과		40	
	경찰학과		36	
	행정학과		30	
	신문방송학과		30	
	소방행정학과		30	
	상담심리학과		35	
경영대학	경영무역학부	경영학전공, 무역학전공	40	
	관광경영학과		32	
	호텔경영학과		50	
	항공서비스학과		35	
	문화산업경영학과		30	
	국제학부	중국어학과	35	
		한국어학전공, 골프산업학전공	1	
보건과학대학	조리과학과		65	
	식품영양학과		30	
	한방바이오학과		21	
	스포츠레저학과		35	
	축구학과		40	
	태권도경호학과		28	
	간호학과		85	
	물리치료학과		40	
	작업치료학과		55	
	언어치료학과		28	
	치위생학과		40	
	응급구조학과		20	
ICT융합대학	조경학과		35	
	건축학과		35	
	토목환경공학과		35	
	전기공학과		65	
	전자공학과		50	
	컴퓨터공학과		37	
	정보통신공학과		40	
	인터넷콘텐츠학과		40	
	미래자동차공학부	자동차전자제어전공, 자동차소프트웨어전공	80	
예술대학	의상디자인학과		50	
	미술학과		19	
	산업디자인학과		35	
	미디어영상공연학과		20	
	뷰티미용학과		40	
창의교양대학	교양학부		0	
	융합학부		0	
6개 대학	5개 학부 45개 학과(전공)		1,562	

[별표2]

학과(전공)별 학위수여 종류

대학	학과(전공)		학위명	공학교육인증프로그램 이수자 학위명
인문사회대학	영어영문학과		문학사	
	일본어학과		문학사	
	유아교육학과		문학사	
	사회복지학과		사회복지학사	
	경찰학과		경찰학사	
	법학과		법학사	
	행정학과		행정학사	
	신문방송학과		정치학사	
	소방행정학과		행정학사	
	상담심리학과		문학사	
경영대학	경영무역학부	경영학전공	경영학사	
		무역학전공	경영학사	
	경영학과		경영학사	
	무역경제학과		경영학사	
	무역학과		경영학사	
	경제학과		경제학사	
	관광경영학과		경영학사	
	호텔경영학과		호텔경영학사	
	항공서비스학과		경영학사	
	문화산업경영학과		경영학사	
	국제학부	중국어학과	문학사	
		한국어학전공	문학사	
		골프산업학전공	체육학사	
보건과학대학	조리과학과		이학사	
	식품영양학과		이학사	
	생물학과		이학사	
	한방바이오학과		이학사	
	스포츠레저학과		체육학사	
	축구학과		체육학사	
	태권도경호학과		체육학사	
	간호학과		간호학사	
	물리치료학과		물리치료학사	
	작업치료학과		작업치료학사	
	언어치료학과		이학사	
	치위생학과		치위생학사	
	응급구조학과		응급구조학사	
ICT융합대학	전기공학과		공학사	공학사(전기공학전문)
	이동통신공학과		공학사	공학사(전파공학전문)
	전자공학과		공학사	공학사(전자공학전문)
	컴퓨터공학과		공학사	공학사(컴퓨터공학전문)
	정보통신공학과		공학사	공학사(정보통신공학전문)
	조경학과		공학사	
	건축학과		공학사	
	토목환경공학과		공학사	
	인터넷콘텐츠학과		정보공학사	
	인터넷소프트웨어학과		정보공학사	
	게임애니메이션학과		정보공학사	
	미래자동차공학부	자동차전자제어전공	공학사	
		자동차소프트웨어전공	공학사	
예술대학	의상디자인학과		의상학사	
	미술학과		미술학사	
	산업디자인학과		미술학사	
	미디어영상공연학과		문학사	
	뷰티미용학과		미용학사	

[별표3] 삭제

[별지서식 제1호]

제　　호

학　　위　　증

성　　명:

주민등록번호:

위 사람은 본 대학교 소정의 전과정(　　전공　　복수전공

부전공)을 이수하고　　학사의 자격을 얻었으므로

본 증서를 수여함.

20　년　　월　　일

호 남 대 학 교　총 장　　학위　　성명　　(인)

학위등록번호 : 호남대　　(학)　　호

[별지서식 제2호]

수 료 증 서

제　　호

성 명

19　년　월　일생

위 사람은 본교　　대학　　학과(부)(　　전공　부전공)에서 소정의 전과정을 수료하였음을 인정함.

20　년　　월　　일

호남대학교　　대학장　학위　　성명　　(인)

위의 인정에 의하여 본 증서를 수여함.

20　년　　월　　일

호남대학교 총장　　학위　　성명　　(인)

2. 학사운영규정

1983. 03. 01 제정 1985. 03. 09 개정 1986. 03. 27 개정 1991. 03. 17 개정
1991. 10. 01 개정 1992. 09. 01 개정 1993. 03. 02 개정 1998. 03. 01 개정
1998. 06. 23 개정 1999. 03. 11 개정 2000. 04. 27 개정 2001. 02. 27 개정
2002. 02. 28 개정 2002. 11. 11 개정 2003. 07. 31 개정 2004. 02. 27 개정
2005. 11. 25 개정 2007. 10. 31 개정 2012. 02. 28 개정 2013. 02. 28 개정
2013. 10. 11 개정 2014. 02. 28 개정 2014. 06. 18 개정 2014. 12. 26 개정
2015. 02. 27 개정 2015. 12. 08 개정 2016. 05. 02 개정 2016. 06. 20 개정
2016. 08. 23 개정 2016. 11. 07 개정 2017. 02. 28 개정

제1장 총 칙

제1조(목적) 이 규정은 학칙시행에 필요한 세부사항을 규정함을 목적으로 한다.
제2조(적용범위) 학사관리업무에 따로 규정된 사항 이외에는 이 규정에 의한다.

제2장 등록 및 수강신청

제3조(등록) ① 학생은 소정 기일 내에 소정의 절차에 의하여 등록금을 납부해야 하며, 이를 준수하지 않았을 경우에는 제적된다.

② 등록에 관한 제반사항은 다음 각 호에 의한다.

1. 계절학기 등록금은 학점단위로 징수하되, 학점당 등록금은 총장이 따로 정한다.
2. 8학기 이상을 등록하고도 졸업학점을 이수하지 못한 경우 (이하 졸업제외자라한다)해 당학기에 등록하여야 한다. 이때 잔여학점에 따른 등록금은 아래 표와 같다.

단, 개설학기가 맞지 않을 경우 선등록 후 다음 학기로 인정 할 수 있다.

학점	납부금액
1~3학점까지	당해학기 수업료의 1/6
4~6학점까지	당해학기 수업료의 1/3
7~9학점까지	당해학기 수업료의 1/2
10학점 이상	당해학기 수업료의 전액

3. 등록금을 납부하고 휴학한 자가 일정기간 이후 복학하는 경우에는 휴학 전에 납부하였던 등록금을 복학학기의 등록금으로 대체한다. 단, 등록금을 납부하고 개강일로부터 수업일수 3분의 2선이 경과된 이후에 휴학한 자가 복학하는 경우 당해 학기의 등록금은 전액 납부하여야 한다. <개정 2016.6.20>
4. 삭제 <2016.6.20>

5. 수업일수 3분의 2선 이후에 군입대 휴학한 자가 중간고사를 포기할 경우 전과목의 성적을 “F” 처리하고 다음 학기에 복학하는 경우 당해 학기의 등록금 전액을 납부해야한다.
6. 재입학자는 소정의 재입학금과 당해학기 등록금 전액을 납부하여야 한다. 다만 제적 전에 등록금을 납부(환불해간 경우 제외)한 학생이 해당학년 학기에 재입학할 경우, 또는 2회 이상 재입학 한 자의 재입학금은 면제한다.
7. 등록금은 결석, 정학 또는 퇴학의 이유로 감면되지 아니한다.
8. 징계처벌로 무기정학 중에 있는 자도 해당학기 등록을 필하여야 한다.
9. 실직자 자녀로서 납입기간 중 등록금을 완납할 수 없는 경우, 소정의 연기신청원을 제출한 후 정한 기간까지 분할 납부할 수 있다. 단, 이에 대한 세부사항은 따로 정한다.
10. 등록금의 반환에 관한 세부사항은 따로 정한다.

제4조(학적부 작성) 교무처장은 입학(편입학 포함) 전형이 완료된 학생의 학적부를 작성 비치하여야 한다. <개정 2015.2.27.>

제5조(수강신청기간) ① 학생은 매학기 개강전 소정기간 내에 이수할 교과목을 수강신청하여야 한다. 다만, 복학자는 복학 수속과 동시에 수강신청 함을 원칙으로 하며, 수업일수 4분의 1선 경과 이전까지 수강신청을 완료하여야 한다.

② 수업일수 4분의 1선까지 수강신청을 하지 않는 경우 미수강 학사경고를 과한다. <개정 2015.2.27.>

제6조(수강신청절차) ① 학생은 정해진 수강신청 기간 안에 학교 홈페이지에 올려진 온라인 수강안내 및 강의시간표를 참조하여 본인이 직접 웹상에서 수강신청을 해야 한다. <개정 2016.6.20>

② 학생은 수강신청 전에 강의시간표 및 강의계획서를 열람한 후 안내 화면에 따라 수강신청을 해야 하며, 프로그램에 접근할 수 있는 비밀번호가 노출되지 않도록 해야 한다.

③ 기타 세부적인 수강신청 방법 및 절차는 수강신청 지침에 의한다.

제7조(수강신청 및 취득학점의 기준) ① 졸업에 필요한 교과목의 이수는 각 학과, 학년, 학기별 교육과정에 의하여 교양과목(교양필수, 교양선택, 기초교양), 전공과목(전공필수, 전공선택), 일반선택과목(교직, 복수전공, 연계전공, 부전공, 자유선택)으로 구분하여 수강신청하여야 한다. <개정 2015.2.27. 2016.8.23. 2017.2.28>

② 매학기 수강신청 및 취득 기준학점은 졸업이수학점이 130일 경우 17학점, 졸업학점이 140일 경우에는 18학점으로 하되, 부득이한 경우 1학점을 초과하여 취득 할 수 있다. 다만, 1,2학년은 15학점이상, 3학년은 12학점이상, 4학년은 6학점 이상을 이수하여야하며, 복수전공자, 연계전공자, 직전학기 성적이 4.0 이상인자, 편입학생, 학군사관후보생은 3학점을 추가로 이수 할 수 있으며, 재수강학점도 기준학점에 포함된다. 다만, 수업년한 초과자의 학점은 예외로 한다. <개정2012.2.28. 2016.6.20. 2017.2.28>

③ 미이수 교과목 또는 이수학점 미달로 졸업하지 못한 경우(9차학기이상 해당자)필요학점만 수강신청 할 수 있다.

④ 기준학점을 초과 신청하였을 경우에는 자유선택, 교양선택, 부전공, 복수전공, 연계전공, 교직, 전공과목, 교양필수 순으로 삭제하는 것을 원칙으로 한다. <개정 2015.2.27. 2016.8.23>

⑤ 수업시간이 중복되는 교과목은 수강신청 할 수 없다.

⑥ 삭제

⑦ 동일, 유사교과목은 중복 수강신청 할 수 없다. 다만 부득이한 경우에는 이미 이수한 교과목과 동일 유사교과목의 수강신청 시 재이수 신청을 아니 하고 취득한 성적은 인정하지 아니한다.

⑧ 저학년 교과목 중 미수과목이 있는 자는 당해학기 소정의 수강신청 교과목에 우선하여 미수과목의 재수강을 신청하여야 한다.

⑨ 수강신청한 교과목이 폐강, 시간중복, 수강신청 착오자는 수강신청 정정기간 내에 이를 정정하여야 한다.

⑩ 수강신청과목에 대한 취소제도를 둘 수 있으며, 시행방법은 따로 정한다. <개정 2016.6.20>

⑪ 삭제

⑫ 교과목의 이수는 입학년도 또는 복학년도의 교육과정을 따라야 한다. 다만, 교육과정의 변동으로 이수하여야 할 교과목이 폐지, 변경된 경우에는 신교육과정의 교과목을 취득하여야 하며, 신교육과정에도 없는 교과목은 유사교과목으로 대체 이수하여 소정의 학점을 취득할 수 있다.

⑬ 계절학기에는 6학점 이내로 수강신청가능하며 직전학기에 취득한 학점을 포함하여 24학점 범위 안에서 해당과목의 학점을 인정할 수 있다. <개정 2014.2.28. 2015.2.27. 2016.8.23. 2016.11.7. 2017.2.28>

제8조(교차수강신청) 삭제

제9조(수강신청 정정) ① 수강신청한 교과목은 임의로 변경할 수 없다. 다만, 수업시간표 변경 또는 교과목 폐강 등의 부득이한 사정으로 변경하고자 할 때에는 소정의 절차에 따라 수강신청 정정 허가를 받아야 한다.

② 전 1항의 경우의 절차는 수강신청 절차에 준한다.

③ 일단, 수강신청에 기재한 교과목을 변경하지 아니하고 수강하거나, 허가를 얻지 아니하고 임의로 변경하여 수강한 교과목의 성적은 일체 인정하지 아니한다.

제10조(전과생 및 편입학생의 성적인정) ① 전과학생의 학점인정은 전과 전 학과에서 취득한 교양(교양필수, 교양선택, 기초교양), 자유선택, 교직과목은 전과한 학과에서 취득한 교과목으로 인정하고, 기초과학, 전공필수, 전공선택, 공학필수, 공학선택으로 취득한 과목 중 전과한 학과의 전공과목과 동일하거나 유사한 교과목은 해당학과 심의를 거쳐 총장이 인정한다. <개정 2015.2.27. 2016.6.20>

② 편입학생의 학점인정은 전적대학에서 취득한 학점에 따라 해당학과 심의를 거쳐 총장이 인정한다. <개정 2013.2.28>

1. 2학년 편입학생 : 졸업학점이 140일 경우 35학점, 130일 경우 33학점까지 인정
2. 3학년 편입학생 : 졸업학점이 140일 경우 70학점, 130일 경우 66학점까지 인정
3. 4학년 편입학생 : 졸업학점이 140일 경우 105학점, 130일 경우 99학점까지 인정

제3장 교육과정 편성 및 운영

제11조(교육과정의 이수구분 및 단위) ① 교육과정은 교양과목(교양필수, 교양선택, 기초교양), 전공과목(전공필수, 전공선택), 일반선택과목(교직, 복수전공, 연계전공, 부전공, 자유선택)으로 나눈다. <개정 2015.2.27. 2016.6.20. 2016.8.23>

② 교과목의 이수단위는 학점으로 하되, 1학기 15시간 이상의 강의를 1학점으로 한다.

제12조(교육과정) ① 각 대학의 교육과정은 총장이 따로 정한다.

② 교육과정의 제정 또는 개정은 교육과정위원회가 해당부서에서 제출된 교육과정의 제정 또는 개정사유서와 신·구교과목의 대조표를 참고하여 계획을 수립하고, 심의를 거쳐 총장이 결정한다. <개정 2015.2.27.>

③ 교과목의 학점단위는 교과목에 따라 정해지며, 동일교과목을 2학기이상 개설 시에는 선, 후 순위를 Ⅰ. Ⅱ. … 로 표시하고 선수교과목을 지정할 수 있다.

④ 복수전공, 연계전공, 융합전공 및 부전공에 관한 규정은 따로 정한다. <개정 2015.2.27. 2017.2.28>

⑤ 학생의 창업을 장려하고 창업으로 인한 학업의 단절을 방지하기 위하여 창업대체학점인정제 및 창업학점교류제를 운영할 수 있으며 그 세부사항은 따로 정한다. <신설 2017.2.28>

⑥ 각 학과(부)별 학점구성표는 별표1과 같다. <신설 2017.2.28>

제13조(교과목 편성원칙) ① 교과목은 교과간의 연계성을 유지하고 인접학문과의 중복을 피하여 능률적으로 교육할 수 있도록 편성한다.

② 교과목은 이론과 실습이 연계되도록 편성하고, 내용이 같은 교과목을 유사한 교과목으로 세분화 할 수 없다.

③ 주전공학과에 개설되어 있는 교과목을 타 학과에 세분 또는 명칭변경 등의 방법으로 편성할 수 없다.

제14조(교과목의 개설 및 이수) ① 교과목의 개설 및 이수는 학기별 교육과정표에 의한다.

② 전공과목은 소속 학과에 개설된 교과목 이수를 원칙으로 하되, 폐과 또는 교육과정 이수 시 부득이하다고 판단 될 경우 총장은 소속 단과대학 내 타 학과 전공과목 또는 타 단과대학의 유사학과 전공과목 중에서 최대 30학점까지를 소속 학과 전공으로 인정할 수 있다. <개정 2014.6.18. 2016.6.20>

③ 삭제

④ 교직과정 이수자는 강의시간표상의 개설교직과목을 필히 이수하여야 한다. <개정 2012.2.28.>

⑤ 삭제

⑥ 군사학(R.O.T.C)을 수강하는 학생들의 군사학의 이수학점은 학기당 3학점을 인정하되, 이수학점은 교양선택학점에 산입한다. <개정 2015.2.27.>

⑦ 대학(학부), 학과에 따라 학생들이 복수전공, 연계전공을 이수할 수 있도록 최소전공학점제를 운영할 수 있다. <개정 2016.8.23>

제15조(폐강) ① 폐강은 본 수강신청 인원수에 의한다. <개정 2013.2.28>

② 개설교과목의 수강인원이 전공은 10명, 기타과목은 20명 미만일 경우 설강하지 않음을 원칙으로 한다. 다만, 학과운영의 필요에 따라 분반 개설을 허락할 경우에는 시수 인정을 하지 않는다. <개정 2013.2.28>

제16조(교과목 번호) ① 모든 교과목에는 6개단위의 교과목번호를 부여하여야 한다. <개정 2016.6.20.>

② 삭제 <2016.6.20>

제17조(교외출강) 교원이 타 대학에 출강하고자 할 때에는 사전에 총장의 출강허가를 받아야 한다. 이때 교외출강 시간은 학기당 주 6시간을 초과할 수 없다. <개정 2015.2.27.>

제4장 수 업

제18조(수업) ① 수업시간의 단위는 교시로 표시하며 1개 교시는 30분으로 하되, 과목 특성상 필요할 경우와 사이버 강좌는 50분으로 한다. <개정 2012.02.28. 2016.6.20>

② 전임교수의 강의는 주당 4일 이상 배정함을 원칙으로 하며 교과목의 수업시간은 주중 균형있게 편성하여 개강 전에 확정 공고한다. <개정 2013.2.28>

③ 삭제 <2015.2.27.>

④ 삭제 <2015.2.27.>

제18조의2(수업평가) ① 매학기 다음과 같이 수업평가를 실시한다.

1. 수업평가는 매학기에 수업평가 교과목을 대상으로 2회 이상 온라인으로 실시할 수 있다. <개정 2016.6.20>
2. 수업평가 대상 학생은 당해 교과목을 수강하는 학생으로 하되, 수강취소자, 타교생 및 시간제등록생은 제외 한다.
3. 수업평가를 미실시한 학생에게는 학사정보조회를 통한 해당 학기 성적조회를 제한 할 수 있다.
4. 수업평가 결과는 공개한다.
5. 수업평가 공개방법은 학생이 열람할 수 있도록 웹(Web)으로 공개한다.

② 강의의 질 관리 및 개선을 위해서 수업평가 문항 개발에 대한 연구를 수행하고, 그 결과를 반영할 수 있다.

③ 수업평가 결과를 교수업적평가 등에 반영한다.

[본조신설 2015.2.27.]

제19조(강의계획서) ① 교과목의 담당교수는 강의계획서를 수강신청 이전까지 작성, 교내포

탈시스템에 제출하여 학생이 능동적으로 교과교육에 참여할 수 있도록 한다. <개정 2015.12.8>

② 강의계획서에는 성적부여방법(시험, 출석, 과제 반영비율)을 표기해야 한다. <신설 2015.2.27.>

③ 강의계획서를 입력기간 내에 제출하지 않을 경우 폐강조치 할 수 있다. <신설 2015.12.8>

제20조(결휴강 및 보강) ① 학사력상 계획 없는 휴강 또는 담당교수의 사정에 의한 결·휴강이 있을 때는 사전에 휴강에 따른 휴보강계를 작성하여 소속 대학장 또는 교양교육원장의 승인을 받아야 하며, 보강은 지정한 일시에 반드시 실시하여야 한다. 단, 천재지변이나 부득이한 사유로 사전에 처리할 수 없을 경우에는 사후에 처리할 수 있다. <개정 2015.2.27.>

② 소속대학장 또는 교양교육원장은 보강 이행 여부를 점검하여야 하며, 결과를 교원업적평가에 반영할 수 있다. <신설 2015.2.27.>

③ 보강에 따른 출석부 표기 시 교수 개인별 보강은 실제 보강일로 하고, 국정공휴일 및 개교기념일에 해당하는 보강은 학기 말 지정된 보강일에 실시해야 함을 원칙으로 한다. <신설 2015.2.27.>

제21조(출석 및 성적) ① 교과목 담당교수는 학생의 출석을 점검하여 출석부에 기재하고, 학기말에 집계한 출석률은 성적 평가에 반영하여야 한다. <개정 2012.02.28>

② 필요시 출석인정에 관한 적법성을 심의, 판단하기 위한 출석인정사정위원회를 단과대학에 둔다. <개정 2013.2.28>

제22조(출석인정) ① 다음 각 호와 같은 사유로 결석사유서를 제출한 학생에 대해서는 일정기간을 출석으로 인정할 수 있다. <개정 2015.2.27>

1. 직계 존속의 사망 및 이와 유사한 사유 : 5일간
2. 병사관계(신체검사 등) : 3일간
3. 정부나 공공기관의 요청에 의해 공공행사에 참가하거나, 학교의 공식행사에 참가한 경우 : 해당 기간 <개정 2016.11.7>
4. 학과(전공), 대학(학부)의 학습답사와 견학, 훈련 등 : 해당 기간 <개정 2016.11.7>
5. 본인의 결혼 : 7일간
6. 운동선수 등 예체능계열 학생의 공인대회 참가 : 해당 기간 <신설 2016.11.7>
7. 온라인강좌 수강 학생 : 온라인강좌 수업 지침 적용 <신설 2016.11.7>
8. 재학 중 취업 학생(인턴, 국비교육, 산업체 현장실습 등 포함) : 취업 출석 인정 지침 적용 <신설 2016.11.7>
9. 기타 총장이 필요하다고 인정하여 허가한 학생

② 담당교수가 필요하다고 인정할 경우에는 출석인정기간 동안 해당 학생에게 과제물 등을 부과하여 성적을 평가할 수 있다. <신설 2015.2.27.>

제22조의2(질병으로 인한 결석) 질병에 의한 결석은 의사의 진단서를 첨부하여 결석사유서

를 제출했을 경우 학기당 2주 이내의 기간에 한하여 출석으로 인정 할 수 있다. <신설 2015.2.27.>

제22조3(결석사유서의 제출시기 및 장소) ① 결석사유서는 결석사유 발생전후 1주 이내에 해당사유를 확인할 수 있는 증빙서류를 첨부하여 소속 학과에 제출하여야 한다. <신설 2015.2.27. 2017.2.28>

② 결석사유서를 접수한 소속대학장은 교과목 담당교수에게 출석인정서류 등을 통보하여야 한다. <신설 2015.2.27.>

제5장 시험 및 성적

제23조(시험) ① 시험은 정기시험, 수시시험(과제물포함), 추가시험, 조기시험 등으로 구분한다.

② 정기시험은 중간시험과 학기말시험으로 나누며 필요한 경우에는 수시시험을 실시할 수 있다. <개정 2012.02.28>

③ 수시시험은 과제학습, 세미나 등 계속적인 학습활동을 평가하는 시험으로 담당교수 책임하에 행한다.

④ 추가시험은 다음 각 호의 사유로 인하여 정기시험(중간시험, 학기말시험)을 수험할 수 없는 자가 해당과목 시험실시 24시간 전에 증빙서류를 첨부하여 결시허가원을 교무학사과에 제출, 총장의 허가를 얻어 1회에 한하여 수험할 수 있는 것을 말한다. 다만 불가항력으로 사전에 제출하지 못한 자는 사유 종료 직후에 증빙서류를 첨부하여 제출할 수 있다. <개정 2017.2.28>

1. 신병(진단서 첨부)
2. 입대 및 병무소집 응소의 경우(소집영장 원본 첨부) : 원본은 확인, 날인 후 반환함.
3. 상고 기타 부득이한 사정(관계증빙서류 첨부)

⑤ 군입대로 인하여 학기말 시험에 응시하지 못할 경우에는 조기시험을 부과하거나, 중간고사의 성적을 기준으로 기말시험의 성적을 평가할 수 있다.

⑥ 삭제 <2015.2.27.>

제24조(시험부정행위자 처리) ① 감독교수는 시험 중 부정행위 적발 즉시 부정행위 내용을 부정행위자 시험지 상단에 기록하고 날인한 후 성적처리부서에 제출한다.

② 부정행위자의 처리기준은 별도로 정한다.

제25조(성적공동관리) 동일과목을 2인 이상 분담한 교양과목의 시험은 공동출제, 공동채점함을 원칙으로 한다.

제26조(학점인정 및 시기) ① D^0이상 또는 P의 성적을 취득한 교과목은 그 교과목의 학점을 취득한 것으로 인정한다. <개정 2015.2.27.>

② 매학기 수업일수 3분의 2이상 수강한 자가 군입대로 인하여 기말고사에 응시치 못한 경우에는 중간고사(부정기시험 포함) 성적을 참조하여 학점을 인정하거나, 별도의 시험을 실시하여 성적을 인정할 수 있다.

③ 수강신청한 교과목을 수강하지 아니하거나, 시험에 응하지 아니한 교과목의 성적은 “F”로 처리한다.

④ 교내외 교양선택 사이버강좌는 학기당 6학점 범위 내에서 인정하고, 재학 중 32학점을 초과할 수 없으며 이에 대한 세부사항은 따로 정한다. <개정 2015.2.27.>

⑤ 학점을 인정한 시기는 매 학기말로 한다. <신설 2015.2.27.>

제27조(재수강) ① 취득한 성적이 C^{+}이하인 경우에는 재학 중 동 과목이 개설 된 학기에 재수강할 수 있다. <개정 2015.12.8>

② 재수강 신청한 교과목의 성적은 B^{+}까지 인정한다. <개정 2015.12.8>

③ 재수강이전에 취득한 성적은 “R”로 표기하고 취득학점 및 평점계산에서는 제외한다. <개정 2015.12.8>

제28조(성적평가) 성적평가 기준은 교과목 담당교수의 강의계획서에 기재된 평가기준에 의한다. <개정 2012.2.28.>

② 삭제 <2012.2.28.>

③ 삭제 <2012.2.28.>

제28조의2(성적평가의 방법) ① 성적평가는 상대평가하는 것을 원칙으로 한다. 다만, 산업연계교육과정프로그램 참여 학과의 주요 교과목은 A, B, F학점 3단계로 평가할 수 있으며, 평가 비율은 따로 정한다. <개정 2012.2.28. 2017.2.28>

② 전공과목의 성적평가 비율은 A^{0}이상이 30%이하, B^{0}이상은 누적 인원이 70%이하가 되도록 한다. 다만, 교과목의 학문적 특성을 반영하여 상대평가 비율을 총장이 변경할 수 있다. <개정 2015.12.8>

③ 교양과목의 성적평가 비율은 A^{0}이상이 30%이하, B^{0}이상은 누적 인원이 70%이하가 되도록 한다. <개정 2015.12.8>

④ 교직과목은 절대평가로 한다. <개정 2015.12.8>

⑤ 소규모강좌(10명 이하)는 A^{0}이상이 40%이하가 되도록 한다. <신설 2015.12.8>

⑥ 교양세미나 영역의 교과목, 군사학, 취업강좌, 교외에서 시행하는 실습과 인턴십 교과목은 P/NP로 평가할 수 있다. <신설 2015.12.8>

⑦ 동일 교과목을 2개 분반 이상으로 개설할 경우 성적을 통합하여 평가 할 수 있다. <신설 2015.12.8>

⑧ 교육과정운영위원회에서는 학부모, 학생, 외부인사, 교수의 의견을 반영하여 성적평가 방식을 정할 수 있다. <신설 2015.12.8>

제29조(성적처리) ① 교과목 담당교수는 학기말시험 종료와 함께 당해학기 성적을 평가하여 본인이 직접 웹상에서 정해진 입력기간 내에 성적을 입력한다.

② 성적처리부서에서는 담당교수가 입력한 당 학기 성적을 총장 결재를 득한 후 확정한다.

③ 담당 교과목의 성적입력 및 성적단표를 소정기일내에 제출할 수 없을 때에는 연기원을 학장을 거쳐, 총장에게 제출하여 승인을 받아야 한다.

④ 제출된 성적단표의 성적란에 성적이 기재되어 있지 않은 것은 “F”로 처리한다.

⑤ 당해학기 성적단표는 해당 단과대학에서 3년간 보관하여야 한다. <개정 2016.6.20>

⑥ 소정의 절차에 따라 수강신청하지 아니한 교과목의 성적은 인정하지 않는다.

⑦ 취득한 성적은 평점평균으로 표기하고, 평점평균을 근거로 하여 백분율에 의한 등위를 산정하되 각 각 다음의 방법에 의한다. <개정 2014.2.28.>

1. 평점평균은 다음의 방법에 의한다. 다만, 소수점 2위까지 계산하고 이하는 버린다. (단, P/NP 과목은 제외한다.) <개정 2014.2.28. 2015.2.27.>

$$\text{평점평균} = \frac{\text{과목별학점단위} \times \text{평점의 합}}{\text{수강신청 학점계}}$$

2. 평점평균을 근거로 백분율에 의한 등위를 산정할 수 있으며, 그 산정식은 다음과 같다. <개정 2014.2.28. 2015.2.27.>

평점평균이 4.25 이상일 때 = 평점평균×20+10.0

평점평균이 4.25 미만일 때 = 평점평균×10+52.5

⑧ 제출된 출석부는 해당 단과대학에서 3년간 보관하여야 한다. <개정 2007.10.31.>

⑨ 교과목 담당 교수는 성적을 산출한 근거(시험 답안지 등)를 3년간 보관하여야 한다. <신설 2016.5.2>

제29조의1(취득성적의 포기) <신설 2007.10.31>

① 삭제 <2014.6.18>

② 삭제 <2014.6.18>

③ 삭제 <2014.6.18>

제30조(성적관리) ① 삭제 <2016.6.20>

② 당해 학기에 취득한 성적은 전산처리하여 학사DB에 등재 후 웹상에서 조회하며, 졸업 시 최종성적을 학적부에 기재한다. <개정 2015.2.27. 2016.6.20>

제31조(성적 이의신청) ① 부여된 성적에 이의가 있는 경우 당 학기 성적정정기간 중에 해당 교과목 담당교수에게 이의신청을 할 수 있다. 다만, 해당 교과목 담당교수에게 직접 이의신청을 할 수 없는 경우 해당 교과목 주관 학과장에게 성적정정원(서식 1)를 제출하고, 학과장은 해당 교수에게 통지한 후 그 결과를 해당 학생에게 통보한다. <개정 2015.2.27.>

② 교과목 담당교수는 강의계획서에 본인의 소속과 연락처(휴대폰, 연구실 전화, 이메일 주소 등)를 입력하여 원활한 성적이의신청이 이루어지도록 한다. <개정 2015.2.27.>

③ 교과목 담당교수는 성적이의신청이 있는 경우 이를 확인하여 주어야 하고, 전임교수가 출장, 해외여행 등의 계획이 있는 경우 사전에 해당 교과목 주관 학과장에게 성적이의신청에 대한 처리계획을 제출하고, 비전임 교수(시간강사 등)의 경우에는 정정기간동안 연락수단을 상시 오픈해야 한다. <신설 2015.2.27.>

④ 담당교수의 오기, 착오, 누락이 있을 때에는 교과목 담당교수가 정정기간 중에 전산 마감입력을 해제한 후 직접 정정한다. <신설 2015.2.27.>

⑤ 교무처장은 성적이의 신청에 대하여 정당한 이유가 있다고 인정할 때에는 이를 허가하

고, 학생 및 담당교수 소속 학과장에게 통보한다. <신설 2015.2.27.>

제32조(성적경고) ① 삭제 <2013.2.28>

② 삭제 <2013.2.28>

제6장 휴학, 복학, 퇴학 및 재입학

제33조(휴학기간) ① 휴학기간은 1회에 2개 학기를 초과할 수 없으며 재학기간 중 3회, 통산 6학기를 초과할 수 없다.

② 병역법상 복무의무기간 및 전역일로부터 복학할 때까지의 기간과 임신, 출산, 육아, 창업의 사유로 인한 2학기 이내는 휴학기간에 포함하지 아니하며, 창업유지 자격을 갖춘 창업휴학생은 2학기를 추가하여 총 4학기의 휴학을 허가할 수 있다. <개정 2015.2.27. 2017.2.28>

③ 총장이 인정한 장애학생에 대하여는 휴학기간에 제한을 두지 아니한다. <신설 2015.2.27.>

④ 입학 당해학기에는 군입대, 질병 기타 부득이한 경우 외에는 휴학할 수 없다. <신설 2016.6.20>

제34조(일반휴학) ① 질병 및 기타 부득이한 사유로 휴학하고자 하는 자는 증빙서류를 첨부하여 지도교수, 학생상담센터, 학과장의 진로상담 후 휴학원을 제출하여 총장의 승인을 받아 휴학할 수 있다. <개정 2014.2.28. 2015.2.27.>

② 일반휴학은 수업일수 2분의 1선 이후에는 신청할 수 없다. 단, 질병, 천재지변, 기타 부득이한 사유로 인한 경우에는 예외로 한다. <개정 2014.2.28. 2014.9.28.>

③ 삭제 <2014.6.18>

④ 당학기에 일반휴학을 한 자가 휴학취소를 하고자 할 경우 학기초 4주 이내에 총장의 허가를 얻어 휴학을 취소할 수 있다.

제34조의2(창업휴학) ① 창업을 사유로 휴학하고자 하는 자는 증빙서류를 갖추고 휴학원을 제출하여 총장의 승인을 받아 휴학할 수 있다.

② 창업휴학 신청 및 승인절차는 총장이 따로 정한다. [본조신설 2017.2.28]

제35조(입대휴학) ① 재학 또는 일반휴학 중 입대하는 학생은 군입영통지서를 첨부하여 지도교수, 학생상담센터, 학과장의 진로상담 후 입영일 전까지 휴학원을 제출하여, 총장의 승인을 받아 휴학할 수 있다. <개정 2015.2.27.>

② 군입대 휴학자가 입대 후 귀향조치 되었거나 군복무기간 단축자는 사유발생 즉시 소속 학과에 신고하여야 한다. <개정 2015.2.27. 2017.2.28>

제36조(복학) ① 휴학기간이 만료되거나 휴학사유가 종료되면 일괄적으로 복학처리 한다. 다만, 당해학기 복학생이 미등록, 미수강 상태로 학업을 계속하지 않을 시에는 일괄복학을 취소하고 휴학기간 경과로 제적할 수 있다. <개정 2016.6.20. 2017.2.28>

1. 조기복학을 신청하고자 하는 학생은 교내 포탈시스템에서 복학신청을 하여 교무처장

의 허가를 받아야 한다.

② 복학은 학기 초 4주 이내에 허가함을 원칙으로 한다.

③ 군복무 연장으로 인하여 복학예정일을 초과해야 할 경우에는 군입영신고서에 군복무학인서를 첨부하여 복학예정 당해학기 개시 전 소속 학과에 제출하여야 한다. <개정 2015.2.27. 2017.2.28>

제37조(퇴학) 다음 각 호의 1에 해당하는 자는 보호자 연서로 퇴학원을 작성하여 지도교수, 학생상담센터, 학과장의 진로상담 후 총장의 허가를 얻어야 한다. <개정 2015.2.27.>

1. 가정사정, 질병, 기타 부득이한 사정으로 학업을 계속할 수 없는 자
2. 타대학으로 편입하고자 하는 자

제37조의2(휴학자 및 퇴학자 성적처리) ① 수업일수 2/3선 이전에 휴학 및 자퇴자의 수강과목은 그 수강신청을 철회한 것으로 처리하고, 수업일수 3분의 2선 이후에 군입대 및 자퇴한자의 성적은 인정한다.

② 수업일수 3분의 2선 이후에 질병 휴학자의 수강과목은 그 수강신청을 철회한 것으로 본다.

③ 미등록 제적자의 성적은 수업일수에 관계없이 인정하지 않는다. [본조신설 2015.2.27.]

제38조(재입학) ① 퇴학 또는 제적된 자로서 성행이 우량한 자는 정원의 여석이 있는 경우 학기초 4주 이내에 재입학 할 수 있다. 다만, 제적된 후 병역 복무한자의 복무기간은 제적기간에 산입하지 아니한다.

② 재입학을 하고자 하는 자는 매학기 소정의 기간 내에 재입학원서(소정서식)를 제출하여야 하고, 재입학 사정업무를 처리하기 위하여 재입학사정위원회를 둔다. 재입학사정위원회는 교무처장, 단과대학장으로 구성하며 교무처장이 위원장이 되고 교무학사과장이 간사가 된다. 재입학 허가는 재입학사정위원회 심의를 거쳐 총장이 승인한다. <개정 2017.2.28>

③ 재입학이 허가된 자는 등록금 이외에 재입학금(당해년도 입학금)을 납부하여야 하며, 소정기간 내에 수강신청 등 수학에 따른 제절차를 완료하여야 한다.

④ 재입학은 어떠한 경우에도 제적된 당해학기는 허가되지 아니한다.

⑤ 재입학한 자가 부정한 방법에 의하여 재입학한 사실이 발견될 시, 즉시 재입학 허가를 취소한다.

⑥ 학사경고를 받았던 자가 재입학할 경우 누계횟수와 관계없이 최종징계 1회를 삭제한다. <개정 2016.6.20>

제7장 졸 업

제39조(졸업) ① 졸업사정에 통과되어 학사학위를 받으려면 다음 각 호의 요건을 충족한 자 중에서 교무위원회의 심의를 거쳐 총장이 확정한다.

1. 8개 학기(조기졸업자는 7개 학기이상) 등록을 필하고 학과별 전공필수 이수학점을 포

함한 최소전공이수학점(60~72학점) 취득 및 학과가 정한 졸업이수 학점(130~140학점 이상)을 취득한 자 <개정 2015.2.27. 2017.2.28.>

2. 전 교과목의 성적평점평균이 1.75이상이 되고 졸업논문(실험실습보고서, 실기발표, 졸업종합시험 포함) 및 졸업인증의 평가(졸업인증제를 실시하는 대학의 경우)에 합격한 자
3. 산업연계교육과정프로그램 참여 학과는 졸업논문(졸업시험 포함) 및 졸업인증의 평가(CPM취득점수 '보통' 등급이상)에 합격한 자 <신설 2017.2.28>

② 조기졸업 희망자는 4학년 학기 초에 소정의 조기졸업희망신청서를 소속 학과 학과장을 경유하여 교무학사과에 제출하여야 한다. <개정 2015.2.27. 2017.2.28>

③ 졸업유예 신청을 한 자는 일정기간동안 졸업을 유예할 수 있다. <개정 2013.2.28>

1. 졸업유예는 학기 단위로 신청하며, 총 2회까지 가능하다.
2. 졸업유예 학기가 종료되면 학기 만료 시 졸업처리한다.
3. 졸업유예자가 추가로 학점취득을 원할 경우에는 학점 수에 따라 등록을 해야 한다.
4. 졸업유예기간에는 학적변동이 불가능하다.

제40조(수료) 제39조의 요건을 갖추지 못한 자는 수료증을 교부한다.

제41조(졸업우등생) 학위취득의 요건을 구비하고 학기 도중에 포기한 학과목이나 낙제한 학과목이 없는 학생으로서 품행이 단정하고 4년간의 성적이 우수한 자에게는 다음 각 호에 해당하는 졸업우등생 명칭을 부여하고 학적부 및 졸업증서에 이를 기재하여 표창한다. 다만, 3.75이상인 자가 없는 학과에서는 당해학과 수석자를 졸업우등생으로 하되 4년간의 성적 평점평균이 3.50이상인 자라야 한다. <개정 2013.2.28>

1. 졸업최우수생 : 4년간 성적 평점평균이 4.0이상인 자 중 그 평점평균이 최고인 자
2. 졸업우등생 : 4년간의 성적 평점평균이 4.0이상인 자
3. 학업성취상 : 다전공자 또는 전공취득학점이 90학점 이상인 자 중 4년간 성적 평점평균이 3.75이상인 자 및 편입학생 중 평점평균이 4.0 이상인 자 <개정 2016.6.20>

제42조(조기졸업) ① 6학기말까지 취득학점이 140졸업학점 체제인 경우 116학점, 130학점 체제인 경우 106학점(계절학기제 취득학점 포함)이상, 총 성적 평점평균이 4.25이상인 자로서 조기졸업을 원하는 자는 소정의 기간내에 조기졸업신청서(소정서식)를 교무학사과에 제출하여야 한다. <개정 2012.2.28., 2013.2.28. 2017.2.28>

② 조기졸업 신청자중 졸업에 필요한 학점을 취득하고 졸업논문심사 또는 그와 동등한 실적심사에 합격한 자로서 전학년 평점평균이 4.25이상인 자에게 소정의 학위를 수여한다.

③ 조기졸업 신청자 중 위 ②항의 졸업요건 기준에 미달하여 학위를 취득하지 못한 자는 8학기를 등록하고, 제39조(졸업)요건을 충족하여야 한다. <개정 2007.10.31>

④ 편입학, 재입학, 위탁생, 징계자는 조기졸업을 할 수 없다. <개정 2007.10.31>

제43조(졸업 및 수료증서) 교무처장은 졸업 및 수료사유가 발생한 당일로부터 학위증서 수여대장과 수료증서 수여대장을 작성해야 하며 작성 된 각각의 대장은 평상 시 증명교부에 사용할 수 있도록 영구 보존하여야 한다.

제8장 제증명 및 기타

제44조(학생증 발급) ① 신입생(편입생 포함)에 대하여는 입학허가 후 학생증을 발급한다.

② 학생증은 학생증 발급대장에 등재하고 발급하여야 한다.

③ 학생증을 분실하였을 때에는 즉시 학생과에 재교부 신청원을 제출하여야 한다.

제45조(제증명발급) ① 본교에 재적한 자, 각 학년 수료자, 졸업 및 졸업 예정자에 대하여는 본인의 요청에 의하여 다음과 같이 제증명을 발급한다.

1. 재학증명서 : 본교에 재학중인 자
2. 제적증명서 : 본교에 입학한 후 제적된 자
3. 휴학증명서 : 본교에 입학한 후 휴학중인 자
4. 이수증명서 : 소정의 학점을 취득한 자, 외국인 학생, 위탁생, 공개강좌 수강생
5. 수료증명서 : 학년별 취득학점이 학칙 제38조에 해당하는 자
6. 졸업예정증명서 : 졸업예정자로서 최종 졸업학기까지의 등록을 필하고 취득학점이 일정 학점 이상인 자(130학점체제인 경우 112학점, 140학점 체제인 경우 119학점 이상인 자) <개정 2014.2.28.>
7. 졸업증명서 : 본 대학교의 전과정을 마치고 졸업한 자
8. 학업성적증명서 : 전산발급을 원칙으로 한다.
9. 학적부 사본 : 전산발급을 원칙으로 한다.
10. 삭제 <2007.10.31>
11. 교원자격증 발급 : 중등학교 정교사(2급), 보건교사(2급), 유치원 정교사(2급), 영양교사(2급) 자격증을 발급한다. <개정 2007.10.31>
12. 교원자격 취득 예정 증명서 발급 : 본교에서 교직과정이수중인 재학생으로 한다. <개정 2007.10.31>
13. 교직과목 이수확인서 발급 : 본교에서 교직과정 이수중인 재학생 및 졸업생으로 한다. <개정 2007.10.31>

② 증명서를 발급 받고자 할 때는 증명신청서에 발급받고자 하는 내용을 정확히 기재한 후 소정의 수수료와 함께 제출하여야 한다.

③ 제증명은 제증명서 교부대장에 등재한 후 발급하여야 한다.

④ 제증명 수수료 징수에 관한 규정은 따로 정한다.

제46조(기타증명서) 이상의 증명서 외에 특별한 사실에 대한 증명을 민원인이 요구할 때에는 그 구체적인 내용을 기재한 사유서를 받아 사실유무를 확인한 후 제증명 발급절차에 따라 발급할 수 있다.

제47조(학적부 기재사항의 정정) 학적부와 호적상의 기재사항이 상이하여 다음 사항을 정정하고자 할 경우 변경된 사유가 기재된 호적초본 또는 개인별 주민등록초본 1통을 첨부한 정정원을 교무학사과에 제출하여야 한다. <개정 2017.2.28>

1. 개명

2. 생년월일(주민등록번호) 변경

부 칙

(시행일) 이 규정은 1983년 3월 1일부터 시행한다.

부 칙

(시행일) 이 개정된 규정은 1985년 3월 9일부터 시행한다.

부 칙

① (시행일) 이 개정된 규정은 1986년 10월 27일부터 시행한다.

② (경과규정) 제51조, 제53조는 1987학년도 입학자부터 적용하며, 제69조의 2는 1986학년도 입학자부터 적용한다.

부 칙

(시행일) 이 개정된 규정은 1990년 3월 17일부터 시행한다.

부 칙

(시행일) 이 개정된 규정은 1991학년도 제2학기부터 시행한다.

부 칙

(시행일) 이 개정된 규정은 1992학년도 제2학기부터 시행한다.

부 칙

(시행일) 이 개정된 규정은 1993년 3월 2일부터 시행한다.

부 칙

(시행일) 이 개정된 규정은 1998년 3월 1일부터 시행한다.

부 칙

(시행일) 이 개정된 규정은 1998년 6월 23일부터 시행한다.

부 칙

(시행일) 이 개정된 규정은 1999년 3월 11일부터 시행한다.

부 칙

(시행일) 이 개정된 규정은 2000년 4월 27일부터 시행한다.

부 칙

(시행일) 이 개정된 규정은 2001년 3월 1일부터 시행한다.

부 칙

(시행일) 이 개정된 규정은 2002년 2월 28일부터 시행한다.

부 칙

(시행일) 이 개정된 규정은 2002년 11월 11일부터 시행한다.

부 칙

(시행일) 이 개정된 규정은 2003년 7월 31일부터 시행한다.

부 칙

(시행일) 이 개정된 규정은 2004년 2월 27일부터 시행한다.

부 칙

(시행일) 이 개정된 규정은 2005년 11월 25일부터 시행한다.

부 칙

(시행일) 이 개정된 규정은 2007년 10월 31일부터 시행한다.

부 칙

(시행일) 이 개정된 규정은 2012년 2월 28일부터 시행한다.

부 칙

(시행일) 이 개정된 규정은 2013년 3월 1일부터 시행한다.

부 칙

(시행일) 이 개정된 규정은 2013년 10월 11일부터 시행한다.

부 칙

(시행일) 이 개정된 규정은 2014년 3월 1일부터 시행한다.

부 칙

(시행일) 이 개정된 규정은 2014년 6월 18일부터 시행한다.

부 칙

(시행일) 이 개정된 규정은 2014년 12월 26일부터 시행한다.

부 칙

(시행일) 이 개정된 규정은 2015년 2월 27일부터 시행한다.

부 칙

① (시행일) 이 개정된 규정은 2015년 12월 8일부터 시행한다.
② (경과규정) 제27조(재수강) 제3항은 재적생에 한하여 2015학년도부터 적용한다.

부 칙

(시행일) 이 개정된 규정은 2016년 6월 20일부터 시행한다.

부 칙

(시행일) 이 개정된 규정은 2016년 8월 23일부터 시행한다.

부 칙

(시행일) 이 개정된 규정은 2016년 11월 7일부터 시행한다.

부 칙

(시행일) 이 개정된 규정은 2017년 3월 1일부터 시행한다.

[별표1]

학과별 졸업학점 구성표

(2007~2008학년도 입학자용)

• 대학 영역별 졸업 최소이수학점 구성표

구 분			인문사회대학	관광경영대학	환경이공대학	정보통신 대학		예술대학	
						게임애니메이션학과 및 비인증자	공학인증	일반학과	다매체영상학
교양	필수	교양세미나 Ⅰ·Ⅱ	2	2	2	2	2	2	2
		영 어	3	3	3	3	3	3	3
		영 어 회 화	3	3	3	3	3	3	3
		멀티미디어이해	0	0	0	0	0	0	3
		정보사회와컴퓨터/컴퓨터활용능력/컴퓨터활용실습	3	3	3	3	0	3	3
		정보사회와공학윤리	0	0	0	0	3	0	0
		글쓰기와발표기법	0	0	0	0	3	0	0
		소 계	11	11	11	11	14	11	14
	선택	선 택	12	12	12	12	0	12	12
		선택 및 기초과학	0	0	0	0	36	0	0
전 공			60	60	60	60	60	60	60
자 선			57	57	57	57	30	57	54
졸업 이수 학점			140	140	140	140	140	140	140

학과별 졸업학점 구성표

(2009~2010학년도 입학자용)

• 대학 영역별 졸업 최소이수학점 구성표

구 분			인문사회대학		관광경영대학	환경이공대학		정보통신대학		예술대학	
			일반	유아교육학과		일반	간호학과	게임애니메이션학과 및 비인증자	공학인증	일반	다매체영상학
교양	필수	교양세미나 Ⅰ·Ⅱ	2	2	2	2	2	2	2	2	2
		영 어	3	3	3	3	3	3	3	3	3
		영 어 회 화	3	3	3	3	3	3	3	3	3
		멀티미디어이해	0	0	0	0	0	0	0	0	3
		정보사회와컴퓨터/컴퓨터활용능력/컴퓨터활용실습	3	3	3	3	3	3	0	3	3
		정보사회와공학윤리	0	0	0	0	0	0	3	0	0
		글쓰기와발표기법	0	0	0	0	0	0	3	0	0
		소계	11	11	11	11	11	11	14	11	14
	선택	선 택	12	12	12	12	12	12	0	12	12
		선택 및 기초과학	0	0	0	0	0	0	36	0	0
전 공			60	60	60	60	60	60	60	60	60
자유선택 (전공, 복수전공, 교양선택, 교직과목 등)			47	57	47	47	57	47	20	47	44
졸업 이수 학점			23	140	130	130	140	130	130	130	130

학과별 졸업학점 구성표

(2011학년도 입학자용)

• 대학 영역별 졸업 최소이수학점 구성표

구 분			인문사회대학		경영대학	보건과학대학		공과대학		디자인예술대학	
			일반	유아교육학과		일반	간호학과	일반학과	공학인증	일반	다매체공연영상학과
교양	필수	교양세미나 Ⅰ·Ⅱ	2	2	2	2	2	2	2	2	2
		영 어	3	3	3	3	3	3	3	3	3
		영 어 회 화	3	3	3	3	3	3	3	3	3
		멀티미디어이해	0	0	0	0	0	0	0	0	3
		정보사회와컴퓨터/컴퓨터활용능력/컴퓨터활용실습	3	3	3	3	3	3	0	3	3
		정보사회와공학윤리	0	0	0	0	0	0	3	0	0
		글쓰기와발표기법	0	0	0	0	0	0	3	0	0
		소 계	11	11	11	11	11	11	14	11	14
	선택	선 택	12	12	12	12	12	12	0	12	12
		선택 및 기초과학	0	0	0	0	0	0	36	0	0
전 공			60	60	60	60	60	60	60	60	60
자유선택 (전공, 복수전공, 교양선택, 교직과목 등)			47	57	47	47	57	47	20	47	44
졸업 이수 학점			23	140	130	130	140	130	130	130	130

학과별 졸업학점 구성표

(2012학년도 입학자용)

• 대학 영역별 졸업 최소이수학점 구성표

대학	학과(부)	교양영역			전공영역			자유선택 (교직, 타학과 전공, 교양 과목 등)	소 계
		교양 필수	교양 선택	소계	전공 필수	전공	소계		
인 문 사 회 대학	영어영문학과	11	9	20	15	54	69	41	130
	일본어학과	11	9	20		69	69	41	130
	유아교육학과	11	9	20		69	69	51	140
	사회복지학과	9	12	21	15	54	69	40	130
	경찰학과	11	9	20		69	69	41	130
	법학과	9	12	21	9	60	69	40	130
	행정학과	9	12	21		69	69	40	130
	신문방송학과	9	12	21	15	54	69	40	130
	상담학과	11	9	20	15	54	69	41	130
	소방학과	11	9	20		69	69	41	130
경영 대학	경영학과	9	12	21		60	60	49	130
	무역학과	11	9	20		60	60	50	130
	경제학과	11	9	20		60	60	50	130
	관광경영학과	9	12	21		60	60	49	130
	호텔경영학과	9	12	21		60	60	49	130
	항공서비스학과	11	9	20	12	48	60	50	130
	국제학부 한국어학	11	9	20		60	60	50	130
	국제학부 국제비지니스학	9	12	21		60	60	49	130
	국제학부(중국어)	9	12	21	15	45	60	49	130
	문화산업경영학과	11	9	20		60	60	50	130
보건 과학 대학	조리과학과	9	12	21	15	45	60	49	130
	식품영양학과	11	9	20	15	45	60	50	130
	한약재산업학과	9	12	21		60	60	49	130
	스포츠레저학과	11	9	20		60	60	50	130
	골프산업학과	9	12	21	15	45	60	49	130
	축구학과	9	12	21	15	45	60	49	130
	태권도경호학과	9	12	21	15	45	60	49	130
	간호학과	9	12	21		60	60	59	140
	물리치료학과	11	9	20		60	60	50	130
	작업치료학과	11	9	20	15	45	60	50	130
	언어치료학과	11	9	20	15	45	60	50	130
	치위생학과	11	9	20		60	60	50	130
	응급구조학과	11	9	20		60	60	50	130

• **대학 영역별 졸업 최소이수학점 구성표** - 계속

대 학	학과(부)		교양영역			전공영역			자유선택 (교직, 타학과 전공, 교양 과목 등)	소 계
			교양 필수	교양 선택	소계	전공 필수	전공	소계		
공과대학	조경학과		9	12	21	15	54	69	40	130
	건축학과		11	9	20	12	57	69	41	130
	토목환경공학과		9	12	21		69	69	40	130
	전기공학과	일반	11	9	20		69	69	41	130
		공학인증	20	30	50	60		60	20	130
	전자광공학과	일반	11	9	20		69	69	41	130
		공학인증	20	30	50	39	15	54	26	130
	이동통신공학과	일반	11	9	20	3	66	69	41	130
		공학인증	20	30	50	51	3	54	26	130
	컴퓨터공학과	일반	11	9	20		69	69	41	130
		공학인증	20	30	50	36	18	54	26	130
	정보통신공학과	일반	11	9	20	12	57	69	41	130
		공학인증	20	30	50	48	6	54	26	130
	인터넷콘텐츠학과		9	12	21		69	69	40	130
디자인 예술대학	의상디자인학과		9	12	21		60	60	49	130
	미술학과		9	12	21	15	45	60	49	130
	산업디자인학과		9	12	21		60	60	49	130
	뷰티미용학과		9	12	21		60	60	49	130
	미디어영상공연학과		9	12	21		60	60	49	130

학과별 졸업학점 구성표

(2013학년도 입학자용)

• 대학 영역별 졸업 최소이수학점 구성표

대학	학과(부)	교양영역			전공영역			자유선택 (교직, 타학과 전공, 교양 과목 등)	소 계
		교양 필수	교양 선택	소계	전공 필수	전공	소계		
인문 사회 대학	영어영문학과	11	9	20	15	54	69	41	130
	일본어학과	11	9	20		69	69	41	130
	유아교육학과	11	9	20		69	69	51	140
	사회복지학과	9	12	21	15	54	69	40	130
	경찰학과	11	9	20		69	69	41	130
	법학과	9	12	21	9	60	69	40	130
	행정학과	9	12	21		69	69	40	130
	신문방송학과	9	12	21	15	54	69	40	130
	상담학과	11	9	20	15	54	69	41	130
	소방학과	11	9	20		69	69	41	130
경영 대학	경영학과	9	12	21		60	60	49	130
	무역학과	11	9	20		60	60	50	130
	경제학과	11	9	20		60	60	50	130
	관광경영학과	9	12	21		60	60	49	130
	호텔경영학과	9	12	21		60	60	49	130
	항공서비스학과	11	9	20	12	48	60	50	130
	국제학부 한국어학	11	9	20		60	60	50	130
	국제학부 국제비지니스학	9	12	21		60	60	49	130
	국제학부(중국어)	9	12	21	15	45	60	49	130
	문화산업경영학과	11	9	20		60	60	50	130
보건 과학 대학	조리과학과	9	12	21	15	45	60	49	130
	식품영양학과	11	9	20	15	45	60	50	130
	한약재산업학과	9	12	21		60	60	49	130
	스포츠레저학과	11	9	20		60	60	50	130
	골프산업학과	9	12	21	15	45	60	49	130
	축구학과	9	12	21	15	45	60	49	130
	태권도경호학과	9	12	21	15	45	60	49	130
	간호학과	9	12	21		60	60	59	140
	물리치료학과	11	9	20		60	60	50	130
	작업치료학과	11	9	20	15	45	60	50	130
	언어치료학과	11	9	20	15	45	60	50	130
	치위생학과	11	9	20		60	60	50	130
	응급구조학과	11	9	20		60	60	50	130

• **대학 영역별 졸업 최소이수학점 구성표** - 계속

대 학	학과(부)		교양영역			전공영역			자유선택 (교직, 타학과 전공, 교양 과목 등)	소 계
			교양 필수	교양 선택	소계	전공 필수	전공	소계		
공과대학	조경학과		9	12	21	15	54	69	40	130
	건축학과		11	9	20	12	57	69	41	130
	토목환경공학과		9	12	21		69	69	40	130
	전기공학과	일반	11	9	20		69	69	41	130
		공학인증	20	30	50	60		60	20	130
	전자광공학과	일반	11	9	20		69	69	41	130
		공학인증	20	30	50	39	15	54	26	130
	이동통신공학과	일반	11	9	20	3	66	69	41	130
		공학인증	20	30	50	51	3	54	26	130
	컴퓨터공학과	일반	11	9	20		69	69	41	130
		공학인증	20	30	50	36	18	54	26	130
	정보통신공학과	일반	11	9	20	12	57	69	41	130
		공학인증	20	30	50	48	6	54	26	130
	인터넷콘텐츠학과		9	12	21		69	69	40	130
디자인 예술대학	의상디자인학과		9	12	21		60	60	49	130
	미술학과		9	12	21	15	45	60	49	130
	산업디자인학과		9	12	21		60	60	49	130
	뷰티미용학과		9	12	21		60	60	49	130
	미디어영상공연학과		9	12	21		60	60	49	130

학과별 졸업학점 구성표

(2014학년도 입학자용)

• 대학 영역별 졸업 최소이수학점 구성표

대학	학과(부)	교양영역			전공영역			자유선택 (교직, 타학과 전공, 교양 과목 등)	소 계
		교양 필수	교양 선택	소계	전공 필수	전공	소계		
인문 사회 대학	영어영문학과	11	12	23	15	54	69	38	130
	일본어학과	11	12	23		69	69	38	130
	유아교육학과	11	12	23		69	69	48	140
	사회복지학과	9	12	21	15	54	69	40	130
	경찰학과	11	12	23		69	69	38	130
	법학과	9	12	21	9	60	69	40	130
	행정학과	9	12	21		69	69	40	130
	신문방송학과	9	12	21	15	54	69	40	130
	상담학과	11	12	23	15	54	69	38	130
	소방행정학과	11	12	23		69	69	38	130
경영 대학	경영학과	9	12	21		60	60	49	130
	무역경제학과	11	12	23		60	60	47	130
	관광경영학과	9	12	21		60	60	49	130
	호텔경영학과	9	12	21		60	60	49	130
	항공서비스학과	11	12	23	12	48	60	47	130
	국제학부 한국어학	11	12	23		60	60	47	130
	국제학부 국제비지니스학	9	12	21		60	60	49	130
	국제학부(중국어)	9	12	21	15	45	60	49	130
	문화산업경영학과	11	12	23		60	60	47	130
보건 과학 대학	조리과학과	9	12	21	15	45	60	49	130
	식품영양학과	11	12	23	15	45	60	47	130
	한약재산업학과	9	12	21		60	60	49	130
	스포츠레저학과	11	12	23		60	60	47	130
	골프산업학과	9	12	21	15	45	60	49	130
	축구학과	9	12	21	15	45	60	49	130
	태권도경호학과	9	12	21	15	45	60	49	130
	간호학과	9	12	21		60	60	59	140
	물리치료학과	11	12	23		60	60	47	130
	작업치료학과	11	12	23	15	45	60	47	130
	언어치료학과	11	12	23	15	45	60	47	130
	치위생학과	11	12	23		60	60	47	130
	응급구조학과	11	12	23		60	60	47	130

• 대학 영역별 졸업 최소이수학점 구성표

대학	학과(부)	교양영역			전공영역			자유선택 (교직, 타학과 전공, 교양 과목 등)	소 계
		교양 필수	교양 선택	소계	전공 필수	전공	소계		
인문사회대학	영어영문학과	11	12	23	15	54	69	38	130
	일본어학과	11	12	23		69	69	38	130
	유아교육학과	11	12	23		69	69	48	140
	사회복지학과	9	12	21	15	54	69	40	130
	경찰학과	11	12	23		69	69	38	130
	법학과	9	12	21	9	60	69	40	130
	행정학과	9	12	21		69	69	40	130
	신문방송학과	9	12	21	15	54	69	40	130
	상담학과	11	12	23	15	54	69	38	130
	소방행정학과	11	12	23		69	69	38	130
경영대학	경영학과	9	12	21		60	60	49	130
	무역경제학과	11	12	23		60	60	47	130
	관광경영학과	9	12	21		60	60	49	130
	호텔경영학과	9	12	21		60	60	49	130
	항공서비스학과	11	12	23	12	48	60	47	130
	국제학부 한국어학	11	12	23		60	60	47	130
	국제학부 국제비지니스학	9	12	21		60	60	49	130
	국제학부(중국어)	9	12	21	15	45	60	49	130
	문화산업경영학과	11	12	23		60	60	47	130
보건과학대학	조리과학과	9	12	21	15	45	60	49	130
	식품영양학과	11	12	23	15	45	60	47	130
	한약재산업학과	9	12	21		60	60	49	130
	스포츠레저학과	11	12	23		60	60	47	130
	골프산업학과	9	12	21	15	45	60	49	130
	축구학과	9	12	21	15	45	60	49	130
	태권도경호학과	9	12	21	15	45	60	49	130
	간호학과	9	12	21		60	60	59	140
	물리치료학과	11	12	23		60	60	47	130
	작업치료학과	11	12	23	15	45	60	47	130
	언어치료학과	11	12	23	15	45	60	47	130
	치위생학과	11	12	23		60	60	47	130
	응급구조학과	11	12	23		60	60	47	130

• **대학 영역별 졸업 최소이수학점 구성표** - 계속

대학	학과(부)		교양영역			전공영역			자유선택 (교직, 타학과 전공, 교양 과목 등)	소 계
			교양 필수	교양 선택	소계	전공 필수	전공	소계		
공과 대학	조경학과		9	12	21	15	54	69	40	130
	건축학과		11	12	23	12	57	69	38	130
	토목환경공학과		9	12	21		69	69	40	130
	전기공학과	일반	11	12	23		69	69	38	130
		공학인증	18	30	48	54		54	28	130
	전자공학과	일반	11	12	23		69	69	38	130
		공학인증	18	30	48	42	12	54	28	130
	이동통신공학과	일반	11	12	23	3	66	69	38	130
		공학인증	18	30	48	48	6	54	28	130
	컴퓨터공학과	일반	11	12	23		69	69	38	130
		공학인증	18	30	48	24	30	54	28	130
	정보통신공학과	일반	11	12	23	12	57	69	38	130
		공학인증	18	30	48	48	6	54	28	130
	인터넷콘텐츠학과		9	12	21		69	69	40	130
예술 대학	의상디자인학과		9	12	21		60	60	49	130
	미술학과		9	12	21	15	45	60	49	130
	산업디자인학과		9	12	21		60	60	49	130
	뷰티미용학과		9	12	21		60	60	49	130
	미디어영상공연학과		9	12	21		60	60	49	130

학과별 졸업학점 구성표

(2015학년도 입학자용)

• 대학 영역별 졸업 최소이수학점 구성표

구 분			인문사회대학		경영대학	보건과학대학		공과대학			예술대학
			일반학과	유아교육학과		일반학과	간호학과	일반학과	공학인증 학과		
									전문프로그램	일반프로그램	
교양	필수		17	17	17	17	17	17	17	17	17
	선택	균형교양	9	9	9	9	9	9	-	-	9
		일반교양	9	9	9	9	9	9	-	9	9
	기초교양		9	-	9	9	-	9	30	18	9
	소 계		44	35	44	44	35	44	47	44	44
전공	전공필수		12	12	12	12	12	12	60	12	12
	전공선택		48	48	48	48	48	48		48	48
	소 계		60	60	60	60	60	60	60	60	60
자유선택 (전공, 복수전공, 교양선택, 교직과목, 타학과 전공 등)			26	45	26	26	45	26	23	26	26
졸업 이수 학점			130	140	130	130	140	130	130	130	130

학과별 졸업학점 구성표

(2016학년도 입학자용)

• 대학 영역별 졸업 최소이수학점 구성표

구 분			인문사회대학		경영대학	보건과학대학		ICT융합대학			예술대학
			일반학과	유아교육학과		일반학과	간호학과	일반학과	공학인증 학과		
									전문프로그램	일반프로그램	
교양	필수		17	17	17	17	17	17	17	17	17
	선택	균형교양	9	9	9	9	9	9	-	-	9
		일반교양	9	9	9	9	9	9	-	9	9
	기초교양		9	-	9	9	-	9	30	18	9
	소 계		44	35	44	44	35	44	47	44	44
전공	전공필수		12	12	12	12	12	12	60	12	12
	전공선택		48	48	48	48	48	48		48	48
	소 계		60	60	60	60	60	60	60	60	60
자유선택 (전공, 복수전공, 교양선택, 교직과목, 타학과 전공 등)			26	45	26	26	45	26	23	26	26
졸업 이수 학점			130	140	130	130	140	130	130	130	130

학과별 졸업학점 구성표

(2017년도 입학자용)

• 대학 영역별 졸업 최소이수학점 구성표

대학	학과(부)	교양영역					전공영역			자유선택(교직, 타학과 전공, 교양)	소계
		교양필수	균형교양	일반교양	기초교양	소계	전공필수	전공선택	소계		
인문사회대학	영어영문학과	17	9	9	9	44	12	48	60	26	130
	유아교육학과	17	9	9		35	15	45	60	45	140
	사회복지학과	17	9	9	9	44	12	48	60	26	130
	경찰학과	17	9	9	9	44	12	48	60	26	130
	행정학과	17	9	9	9	44	15	45	60	26	130
	신문방송학과	17	9	9	9	44	12	48	60	26	130
	상담학과	17	9	9	9	44	15	45	60	26	130
	소방행정학과	17	9	9	9	44	12	48	60	26	130
경영대학	경영무역학부 경영학	17	9	9	9	44	15	45	60	26	130
	경영무역학부 무역학	17	9	9	9	44	12	48	60	26	130
	관광경영학과	17	9	9	9	44	15	45	60	26	130
	호텔경영학과	17	9	9	9	44	12	48	60	26	130
	항공서비스학과	17	9	9	9	44	15	57	72	14	130
	국제학부 한국어학	17	9	9	9	44	12	48	60	26	130
	국제학부 골프산업학	17	9	9	9	44	15	50	65	21	130
	국제학부(중국어학과)	17	9	9	9	44	12	48	60	26	130
	문화산업경영학과	17	9	9	9	44	12	48	60	26	130
보건과학대학	조리과학과	17	9	9	9	44	12	48	60	26	130
	식품영양학과	17	9	9	9	44	12	48	60	26	130
	한방바이오학과	17	9	9	9	44	15	45	60	26	130
	스포츠레저학과	17	9	9	9	44	12	48	60	26	130
	축구학과	17	9	9	9	44	15	45	60	26	130
	태권도경호학과	17	9	9	9	44	12	48	60	26	130
	간호학과	17	9	9	9	44	12	48	60	36	140
	물리치료학과	17	9	9	9	44	12	48	60	26	130
	작업치료학과	17	9	9	9	44	12	48	60	26	130
	언어치료학과	17	9	9	9	44	12	48	60	26	130
	치위생학과	17	9	9	9	44	12	48	60	26	130
	응급구조학과	17	9	9	9	44	12	48	60	26	130

• **대학 영역별 졸업 최소이수학점 구성표** - 계속

대학	학과(부)		교양영역					전공영역			자유선택 (교직, 타학과 전공, 교양)	소 계
			교양필수	균형교양	일반교양	기초교양	소계	전공필수	전공선택	소계		
ICT 융합 대학	조경학과		17	9	9	9	44	15	45	60	26	130
	건축학과		17	9	9	9	44	12	48	60	26	130
	토목환경공학과		17	9	9	9	44	12	48	60	26	130
	전기공학과	일반	18	6		18	42	18	47	65	33	140
		공학인증	18	6		30	54	18	47	65	21	140
	전자공학과	일반	18	6		18	42	18	47	65	33	140
		공학인증	18	6		30	54	18	47	65	21	140
	정보통신공학과	일반	18	6		18	42	18	47	65	33	140
		공학인증	18	6		30	54	18	47	65	21	140
	미래자동차공학부 자동차전자제어학	일반	18	6		18	42	18	47	65	33	140
	미래자동차공학부 자동차소프트웨어학	공학인증	18	6		30	54	18	47	65	21	140
	컴퓨터공학과	일반	17		9	18	44	12	48	60	26	130
		공학인증	17			30	47	12	48	60	23	130
	인터넷콘텐츠학과		17	9	9	9	44	12	48	60	26	130
예술 대학	의상디자인학과		17	9	9	9	44	13	47	60	26	130
	미술학과		17	9	9	9	44	15	45	60	26	130
	산업디자인학과		17	9	9	9	44	15	45	60	26	130
	뷰티미용학과		17	9	9	9	44	16	44	60	26	130
	미디어영상공연학과		17	9	9	9	44	12	48	60	26	130

3. 전과 시행 규정

1996. 08. 30. 제정
1998. 06. 23. 개정
2000. 04. 27. 개정
2002. 02. 28. 개정
2003. 07. 31. 개정
2005. 02. 28. 개정
2005. 11. 25. 개정
2013. 02. 28. 개정
2015. 02. 27. 개정
2016. 06. 20. 개정
2016. 11. 07. 개정
2017. 02. 28. 개정

제1조(목적) 이 규정은 학칙 제13조에 따라 전과에 필요한 사항을 규정함을 목적으로 한다.

제2조(정의) 전과(교내 전학 및 전부를 포함한다. 이하 같다)라 함은 학생의 소속 학과 또는 학부 및 대학을 변경하는 것을 말한다.

제3조(시기 및 자격) ① 전과 신청시기는 매학기로 하며, 재학 중 1회에 한한다. 단, 모집단위가 중지된 학과의 재적생은 추가 1회를 허용하여 우선 선발할 수 있으며, 외국인 학생은 횟수 제한을 받지 않는다. <개정 2013.2.28. 2016.6.20. 2016.11.7>

② 진급학년 기준으로 2학년 이상인 학생으로 한다. 다만, 편입학생은 편입학한 당해학기말부터 신청할 수 있다. <개정 2008.8.22. 2013.2.28. 2016.6.20. 2017.2.28>

제4조(허용범위) ①전 과는 계열에 관계없이 전체 전공을 대상으로 허용함을 원칙으로 하되, 사범계열 및 보건계열 학과로의 전과는 제한할 수 있다. <개정 2016.6.20>

② 삭제

제5조(신청 및 허가) ① 전과지원자는 소정의 기간 내에 교내 포탈시스템에서 신청 후 학생상담센터의 진로상담을 반드시 받아야 한다. <개정 2008.8.22. 2016.6.20>

② 전과의 심사는 서류심사 외에 학과의 특성에 따라 필기 및 실기시험을 부과할 수 있다. <개정 2015.2.27. 2016.6.20>

③ 전과 사정업무를 처리하기 위하여 전과사정위원회를 둔다. 전과사정위원회는 교무처장, 전출·입대학장으로 구성하며, 교무처장이 위원장이 되고, 교무학사과장이 간사가 된다. <개정 2016.6.20. 2017.2.28>

④ 부정한 방법으로 전과한 사실이 판명될 경우에는 즉시 전과 허가를 취소한다.

제6조(교과목이수) ① 전과한 자는 해당 학과 소정의 기초 및 전공교과목을 전부 이수하여

야 한다.

② 기 이수한 교과목이 해당 학과의 교과목과 동일 인정영역의 교과목일 경우에는 이를 이수한 것으로 인정할 수 있다.

제7조(등록금관계) 전과로 인하여 기납입한 등록금과의 차액이 발생하는 경우에는 추가 징수 또는 환불할 수 있다.

부 칙

이 규정은 1996년 8월 30일부터 시행한다.

부 칙

이 개정된 규정은 1998년 6월 23일부터 시행한다.

부 칙

이 개정된 규정은 2000년 4월 27일부터 시행한다.

부 칙

이 개정된 규정은 2002년 2월 28일부터 시행한다.

부 칙

이 개정된 규정은 2003년 7월 31일부터 시행한다.

부 칙

이 개정된 규정은 2005년 3월 1일부터 시행하되, 그 적용은 2005년 2월 1일 부터 적용한다.

부 칙

이 개정된 규정은 2005년 11월 25일부터 시행한다.

부 칙

이 개정된 규정은 2008년 9월 1일부터 시행한다.

부 칙

이 개정된 규정은 2013년 3월 1일부터 시행한다.

부 칙

이 개정된 규정은 2015년 2월 27일부터 시행한다.

부 칙

이 개정된 규정은 2016년 6월 20일부터 시행한다.

부 칙

이 개정된 규정은 2016년 11월 7일부터 시행한다.

부 칙

이 개정된 규정은 2017년 3월 1일부터 시행한다.

4. 복수전공 이수 규정

1998. 03. 01. 제정
1998. 06. 23. 개정
2003. 07. 31. 개정
2007. 10. 31. 개정
2008. 08. 22. 개정
2014. 06. 18. 개정
2014. 12. 26. 개정

제1조(목적) 이 규정은 학칙 제25조에 의거 복수전공이수에 필요한 사항을 규정함을 목적으로 한다.

제2조(이수자격) ① 복수전공을 이수하고자 하는 자는 재학기간 중 주전공 및 복수전공학과의 학점을 이수하여야 한다. <개정 2014.6.18.>

② 예·체능특기자로 입학한 학생은 복수전공을 이수할 수 없다.

제3조(범위) ① 복수전공학과(학부를 포함한다. 이하 같다)는 자유롭게 개방하는 것을 원칙으로 한다.

② 복수전공이수 허용인원은 다음 각 호와 같다.

1. 인문·사회계열 : 학과·학년 정원의 30% 이내
2. 자연·공학·예체능계열 : 학과·학년 정원의 10% 이내
3. 동일학부 내에서의 복수전공이수는 그 인원을 제한하지 아니한다.

제4조(신청방법 및 절차) ① 복수전공을 이수하고자 하는 자는 2학년 2학기말 또는 3학년 2학기 말에 복수전공 이수지원 신청서(별지서식 제1호)를 제출한 후 소속 학과장의 추천과 복수전공을 이수할 학과장을 거쳐 총장의 승인을 받아 신청학기부터 이수할 수 있다. <개정 2014.6.18.>

② 복수전공을 신청한 학생들은 담당부서에서 관련규정 및 자격조건을 심사하여 교무처장을 거쳐 총장의 승인을 받아야 한다.<개정, 2008.08.22, 628호>

③ 복수전공 신청자의 자격심사를 위하여 서류심사와 구술시험을 실시함을 원칙으로 하되, 필요에 따라 필기 및 실기 시험을 부과할 수도 있다.

제5조(수강지도) ① 복수전공을 이수하는 자는 소속 학과장과 복수전공학과장의 수강지도를 받아야 한다.

② 복수전공을 이수하는 자는 수강신청 시에 복수전공 교과목임을 표시하여야 한다.

제5조(등록) 소속 학과와 복수전공학과 간에 납입금의 차액이 있을 경우 그 차액을 납부하여야 한다.

제6조(이수학점) ① 복수전공을 이수하고자 하는 자의 전공영역 취득학점은 소속 학과의 최

소전공학점인 36학점과 동일한 학점을 취득해야 한다. <개정 2007.10.31. 2014.6.18. 2014.12.26.>

② <2007.10.31. 제604호 삭제>

③ 부전공한 학과를 복수전공으로 하고자 하는 경우에는 이미 부전공학점을 복수전공이수학점으로 대체 인정할 수 있다.

④ 복수전공을 이수하다가 중도에 소정의 절차에 따라 포기할 경우 이미 취득한 과목은 일반선택과목으로 인정한다.

⑤ 학과의 성격에 따라 필요한 교과목을 지정하여 추가로 이수하게 할 수 있다.

⑥ 복수전공자도 주전공과 동일하게 졸업논문(졸업종합시험, 졸업실시발표 포함)에 합격하여야 한다.

제7조(학위수여) ① 소정의 전과정을 이수하고 제반 사항에 합격하면 학칙 제41조에 따라 학적부에 이를 표시하고 해당 졸업증서를 수여한다.

② 복수전공과목을 재학기간동안에 이수하지 못하거나 중도에 포기할 경우에는 주전공의 학위만 수여한다.

③ 주전공을 이수하지 못한 자는 복수전공의 졸업증서를 수여하지 아니한다.

④ 복수전공과목을 이수하지 못하였을 경우에는 복수전공의 졸업요건을 충족할 때까지 주전공 및 복수전공의 졸업은 유보된다. 개정 <2014.12.26.>

⑤ 삭제 <2014.12.26.>

제8조(준용) 이 규정에 규정되지 아니한 사항은 학칙 및 제관련규정을 준용한다.

부 칙

이 규정은 1998년 3월 1일부터 시행한다.

부 칙

이 규정은 1998년 6월 23일부터 시행한다.

부 칙

이 규정은 2003년 7월 31일부터 시행한다.

부 칙

이 규정은 2007년 10월 31일부터 시행한다.

부 칙

이 규정은 2008년 09월 01일부터 시행한다.

부 칙

이 규정은 2014년 06월 18일부터 시행한다.

부 칙

이 규정은 2014년 12월 26일부터 시행한다.

[별지서식 제1호]

복수 전공 이수지원 신청서

주 전 공	대 학		학부(과)	
	학 년		학 번	
	성 명			
복수 전공	대 학			
	학부(과)			

*붙임 : 전 학년 성적증명서 1통

위 본인은 상기 내용과 같이 복수전공을 이수코자 지원합니다.

년 월 일

신청인 : (인)

경유	학부(과)장	학 장

*복수전공학과

결재	지도교수	학부(과)장	학 장

*주전공학과

교 무 처 장 귀하

[별지서식 제2호] 삭제<2014.12.26.>

5. 부전공 이수 규정

1998. 06. 23. 제정
2008. 08. 22. 개정

제1조(목적) 이 규정은 학칙 제24조에 의거 학생들로 하여금 인접학문에 대한 이해를 넓히고 사회변화에 적절히 대응하게 하기 위하여 부전공의 이수에 필요한 사항을 규정함을 목적으로 한다.

제2조(범위) 모든 학과(학부를 포함한다. 이하 같다) 또는 전공(학부 내의 전공을 말한다)을 부전공학과 또는 전공으로 개방함을 원칙으로 하되, 학과 또는 전공의 특수성을 감안하여 이를 제한할 수 있다.

제3조(신청방법 및 절차) ① 부전공 이수지원자는 소정의 기간 내에 학교홈페이지에 접속하여 신청한다.<개정, 2008.08.22. 629호>

② 부전공을 이수하고자 하는 자에 대한 자격심사는 서류심사와 구술시험을 실시하되, 필요에 따라 필기 및 실기시험을 과할 수 있다.

제4조(수강지도) ① 부전공을 이수하는 자는 소속 학과장과 부전공을 이수할 학과장의 수강지도를 받아야 한다.

② 부전공을 이수하는 자는 수강신청시에 부전공 교과목임을 표시하여야 한다.

③ 부전공자가 실험실습을 요하는 교과목을 수강하고자 할 때에는 소정의 실험실습비를 부담하여야 한다.

제5조(이수학점) ① 부전공 이수학점은 21학점(부전공필수 포함)이상 이수해야 한다.

② 학과의 성격에 따라 필요한 교과목을 지정하여 추가로 이수하게 할 수 있다.

③ 전공학과와의 교과목과 동일·유사교과목은 중복하여 이수할 수 없다.

④ 부전공을 이수하다가 중도에 소정의 절차에 따라 포기할 경우 이미 취득한 과목은 일반선택과목으로 인정한다.

제6조(자격취득 및 학위수여) ① 소정의 전과정을 이수한 자는 4학년 2학기 중 소정의 절차에 따라 부전공이수확인원을 교무처장에게 제출하여야 한다.

② 소정의 전과정을 이수한 자에게는 학칙 제41조에 따라 학적부에 이를 기재하고 졸업증서에 부전공을 표시하여 수여한다.

제7조(교직부전공) 교직과정이수예정자로서 교원자격증에 부전공과목을 표시 받고자 하는 자는 교직과정운영규정에 따른다.

제8조(준용) 이 규정에 규정되지 아니한 사항은 학칙 및 제관련규정을 준용한다.

부 칙

이 규정은 1998년 6월 23일부터 시행한다.

부 칙

이 규정은 2008년 09월 01일부터 시행한다.

[별지서식 제1호] 삭제<2008.08.22. 629호>

6. 연계전공 운영 규정

2014. 12. 26. 제정
2015. 05. 19. 개정
2016. 08. 23. 개정
2016. 12. 23. 개정
2017. 01. 13. 개정
2017. 02. 28. 개정

제1조(목적) 본 규정은 학사운영규정 제12조의 ④항에 의하여 호남대학교 연계전공에 관한 세부사항을 규정함을 목적으로 한다.

제2조(정의) 연계전공이라 함은 2개 이상의 학과가 연계하여 제공하는 전공을 말한다.

제3조(개설신청 및 폐지) ① 2개 이상의 학과에 속해 있는 전임교수가 공통의 교과목으로 교육과정을 구성할 경우 교육과정운영위원회의 심의를 거쳐 연계전공으로 승인 한다. <개정 2016.12.23>

② 연계전공 개설은 연계전공 개설에 참여할 전공 교수들로 "전공별 연계전공운영위원회"를 구성하고 협의를 거쳐 주임교수를 추천할 수 있으며, 총장은 연계전공 개설에 참여한 전공교수 중 주임교수를 임명한다.

③ 전공별 연계전공운영위원회는 연계전공 개설을 위한 구비서류를 작성하여 총장의 승인을 얻어야한다. 단, 구비서류는 별도로 정한다. <개정 2016.12.23>

④ 삭제 <2016.12.23>

⑤ 연계전공 이수중인 학생이 없을 경우 교육과정운영위원회의 심의를 거쳐 폐지할 수 있다.

제4조(교과목 개설 및 편성) ① 연계전공과목 편성은 연계전공에 참여한 교수들의 소속 학과(전공)에 개설된 과목으로 편성함을 원칙으로 한다. 다만, 취·창업 관련으로 개설된 교양 교과목은 연계전공의 전공 교과목으로 편성할 수 있다. <개정 2016.12.23. 2017.2.28>

② 삭제 <2016.12.23>

제5조(연계전공 이수신청 및 포기) 연계전공의 이수신청 및 포기는 다음과 같다.

① 연계전공을 이수하고자 하는 자는 1학년 2학기말에서 3학년 2학기말까지 연계전공 이수지원 신청서[별지서식 제1호]를 교무학사과에 제출한다. <개정 2015.5.19. 2016.12.23. 2017.1.13>

② 연계전공 이수 승인에 관한 사항은 별도로 정한다. <개정 2016.12.23>

③ 삭제 <2016.12.23>

④ 연계전공 포기자는 연계전공 주임교수에게 연계전공 포기원[별지서식 제2호]을 제출해야 하며, 연계전공 주임교수는 이를 졸업사정 1주일 전까지 교무학사과로 통보해야 한다. <개정 2016.12.23. 2017.1.13>

제6조(학점이수) 연계전공은 학점이수는 다음과 같다.

① 제1전공은 36학점 이상을 이수하여야 한다. <개정 2016.12.23>

② 연계전공 이수자는 해당 연계전공에서 36학점을 이수하여야 하며, 제1전공 학과의 교과목과 연계전공 교과목이 중복될 경우 전공은 15학점까지 인정한다. 그러나 중복과목의 경우 총 졸업학점으로 이중 계산하지 않는다. <개정 2016.12.23>

③ 연계전공 중도 포기자의 이수학점은 제1전공 또는 자유선택 학점으로 인정한다. <개정 2016.12.23>

④ 삭제 <2016.12.23>

⑤ 연계전공자도 제1전공과 동일하게 졸업논문(졸업종합시험, 졸업실기발표 포함)에 합격하여야 한다.

⑥ 연계전공 신청 이전에 수강한 연계전공 교과목도 연계전공 이수학점에 포함한다. <신설 2016.12.23>

⑦ 연계전공 이수여부는 교무학사과에서 연계전공별 졸업년도 교육과정일람표에 따라 심사한다. <신설 2016.12.23.> <개정 2017.1.13>

제7조(운영 및 관리) ① 연계전공 주임교수는 해당 연계전공의 제반사항을 관리 운영 하고, 연계전공과 관련된 행정사항(졸업사정, 학위수여 등)은 교무학사과에서 담당한다. <개정 2016.12.23. 2017.1.13>

② 연계전공 선발 인원은 참여 학과(전공)의 전임교원 수, 강의실(실험실습실) 등의 여건을 고려하여 "전공별 연계전공운영위원회"에서 결정한다.

③ 연계전공 이수 재학생이 40명 이상인 연계전공의 경우 운영비를 지원할 수 있다.

제8조(학위수여) ① 연계전공 지원자에게는 제1전공 및 연계전공의 졸업요건이 모두 충족되었을 경우 제1전공 및 연계전공이 병행 표기된 학위를 수여한다. 연계전공별 학사학위종별은 [별표1]과 같다. <개정 2016.8.23>

② 제1전공의 졸업요건은 충족 되었으나 연계전공의 졸업요건이 충족되지 않았을 경우 연계전공의 졸업요건을 충족할 때까지 제1전공 및 연계전공의 졸업은 당연히 유보된다.

③ 연계전공 신청자 중 연계전공의 학위수여 요건을 충족하지 못해 포기원을 제출한자는 제1전공의 학위만 수여한다.

제9조(보칙) 규정에 명시되지 않은 사항은 학칙에 의한다.

부 칙

이 규정은 2014년 12월 26일부터 시행한다.

부 칙

이 개정된 규정은 2015년 5월 19일부터 시행한다.

부 칙

이 개정된 규정은 2016년 8월 23일부터 시행한다.

부 칙

이 개정된 규정은 2016년 12월 23일부터 시행한다.

부 칙

이 개정된 규정은 2017년 2월 1일부터 시행한다.

부 칙

이 개정된 규정은 2017년 3월 1일부터 시행한다.

[별표1] <신설 2016.8.23. 2016.12.23. 2017.2.28>

연계전공별 학위수여 종류

연계 전공명	학위명	비 고
문화콘텐츠학	문화콘텐츠학사	
서비스경영학	서비스경영학사	
기술경영학	기술경영학사	
글로벌IM학	글로벌IM학사	
디자인콘텐츠학	디자인콘텐츠학사	
창업학	창업학사	
건강생활코칭학	건강학사	
ICT융합공학	ICT융합공학사	

[별지서식 제1호]

연계전공 이수신청서

▣ 신청자 인적사항

소 속	대학 학과(전공)			학 년	
학 번		성 명		취득학점	학점

붙 임 : 성적증명서 1부

▣ 연계전공 신청내역

연계전공명	전공

추 천 (제1전공학과장)

위와 같이 연계전공 이수를 신청합니다.

20 . . .

신 청 인 : (인)

연계전공운영위원회 귀하

심 사 결 과

확 인	
연계전공 주임교수	교무학사과

[별지서식 2호]

연계전공 포기원

▣ 신청자 인적사항

소 속	대학 학과(전공)			학 년	
학 번		성 명		연락처	

▣ 포기 연계전공 명 :

▣ 연계전공 포기사유 :

학과장 확인 (제 1전공)

위와 같이 연계전공 이수를 포기하고자 합니다.

20 . . .

신 청 인 : (인)

연계전공운영위원회 귀하

연계전공 주임교수 확인

7. 교직과정 운영 규정

1983. 03. 01. 제정
1985. 03. 01. 개정
1998. 06. 23. 개정
2002. 02. 28. 개정
2003. 07. 31. 개정
2005. 11. 25. 개정
2007. 04. 26. 개정
2007. 10. 31. 개정
2012. 02. 28. 개정
2013. 02. 28. 개정
2014. 06. 18. 개정
2017. 02. 28. 개정

제1조(목적) 이 규정은 교원자격검정령 및 시행규칙에 의하여 교육학과 및 교직과정의 운영에 필요한 사항을 규정함을 목적으로 한다.

제2조(적용범위) 교육학과와 교직과정이 설치 승인된 학과(전공)의 학생으로서 졸업 후 유치원정교사(2급), 중등학교정교사(2급), 보건교사(2급) 교사자격증을 취득하고자 하는 자는 이 규정이 정하는 바에 따라 교직과정을 이수하여야 한다.

제3조(교직과정 운영위원회) ① 교직과정 운영에 관한 중요사항을 심의하기 위하여 교직과정운영위원회를 둔다.

② 위원장은 교무처장이 되고 위원은 교육학 담당교수, 교육학과 및 교직과정 설치학과 학과장(주임교수)으로 한다.

제4조(설치학과 및 승인정원) 본교의 교직과정 설치학과(전공)와 그 정원은 교육부장관의 교직과정 설치승인에 의한다. <개정 2013.2.28.>

제5조(이수신청) 교직과정 설치학과(전공)의 학생으로서 교직과정을 이수하고자 하는 학생은 제2학년 개강 후 2주전까지 별지서식 제1호에 의한 교직과정 이수신청서를 학과장을 경유하여 교무학사과에 제출하여야 한다. <개정 2017.2.28.>

제6조(이수예정자의 확정) ① 교직과정 이수 희망자중 인성, 적성 및 성적 등을 고려하여 2학년 초에 교직과정 이수신청서를 제출한 자에 한해서 교직과정의 수강을 허가하고 2학년 말에 다시 전학년 성적과 교직 적성 및 인성검사 적격 1회 이상 판정여부 등을 종합평가하여 교육부장관의 교직설치학과(전공)의 승인인원 범위 이내에서 교직과정이수예정자를 선발한다. <개정 2013.2.28. 2014.6.18.>

② 전적 대학에서 교직과정이수예정자로 선발된 자가 동일한 표시과목을 부여하는 학과

3학년으로 편입하였을 때, 제4조에 의한 정원의 결원이 있는 경우에 한하여 교직과정운영위원회의 심의를 거쳐 교직과정이수예정자로 선발할 수 있으나, 전문대학출신 편입생은 불가 한다. <개정 2014.6.18.>

③ 1학년 수료 후 전과를 하고 교직이수를 신청한자는 2학년 말 이수예정자확정시 결원이 있는 경우에만 교직과정이수예정자로 선발한다. <개정 2014.6.18.>

④ 해당학과(전공)에 교직과정이 개설되기 전에 입학한 자가 2학년에 복학이나 재입학한 경우에는 2학년 말 이수예정자확정시 결원이 있는 경우에만 교직과정이수예정자로 선발한다. <개정 2014.6.18.>

⑤ 입학당시 교직과정이 개설되어 있었으나, 휴학기간 중에 자격종별이나 표시과목이 변경된 경우 복학자나 재입학자에 대하여 교직과정 이수예정자로 선발한다.

제7조(교직과목 및 기본이수영역) ① 교원자격검정령시행규칙 제12조에 의하여, 교육학과 및 교직과정에서 이수하여야 할 과목과 그 학점은 별표1와 같다.

② 교원자격검정령시행규칙 제13조에 의하여 표시과목의 관련 학과와 그 기본이수영역은 교육부장관이 정하며, 교육부고시에 의한다. <개정 2013.2.28.>

③ 중등학교 정교사(2급) 담당과목의 표시과목중 공업(전기·전자·통신, 기계·금속, 화공·섬유, 자원환경, 건설, 요업, 인쇄)에 관한 표시과목의 무시험검정을 받고자 하는 자는 직업교육훈련촉진법 제7조의 규정에 의한 산업체 현장실습을 4주 이상 이수한자 이어야 한다.

제8조(이수과목과 학점) ① 교직과목은 제2학년부터 최종학년까지 교직과목[별표1]을 단계적으로 이수하여야한다.(단, 보건교사는 교과교육영역 이수를 제외한다.) <개정 2012.2.28.>

② 전공과목은 교원자격 표시과목에 관련된 당해학과(전공)의 전공과목으로서 기본 이수과목[별표1]을 이수하여야 한다. <2012.2.28.>

③ 교직이수예정자의 성적은 [별표1]의 성적기준으로 산출한다. <개정 2012.2.28.>

④ 삭제 <2012.2.28.>

제9조(교직부전공 이수와 인정) ① 교육학과 및 교직과정 이수예정자 교직부전공을 이수하고자 하는 자는 제3학년 1학기초 소정의 기간 중에 교직부전공이수신청서(별지서식 제2호)를 교무학사과에 제출하여야 한다. 다만, 교직부전공의 이수는 교직과정 표시과목을 승인받은 학과(전공)의 학생으로서 재학 중 전공과목 42학점 이상, 부전공 과목(기본이수과목 14학점 이상 포함)30학점 이상과 교과교육영역 2과목(6학점)은 반드시 이수하여야 한다. <개정 2017.2.28.>

② 삭제

③ 전항의 요건을 충족한 자로서 교직부전공 이수교과목의 평균성적이 80점 이상인 경우에는 교원자격증을 발급한다. 평균성적의 산출은 제8조의 제3항 및 제4항에 따른다.

④ 2008학년도 입학자부터는 교직부전공 이수제도를 폐지한다. 삭제 <2007.10.31.>

제9조의2(교직복수전공 이수와 인정) ① 교직과정 이수예정자로서 교직복수전공을 이수하고자 하는 자는 3학년 학기 시작 전(1월) 교무학사과에 일반복수전공신청서를 제출한 자에 한하여 3학년 1학기 초(3월) 소정의 기간 중에 교직복수전공이수신청서(별지서식 제3호)를

교무학사과에 제출하여야 한다. 다만, 교직복수전공의 이수는 복수전공 표시과목을 승인받은 학과(전공)에 한하고 일반교직과정 설치학과에서 자격종별이 다른 학과로의 복수전공은 불가하며, 복수전공자의 전공과목이수는 [별표1]의 전공과목이수기준을 충족하여야 한다. <개정 2012.2.28. 2014.6.18. 2017.2.28>

② 전항의 요건을 충족한 자로서 복수전공이수교과목의 평균성적이 2008학년도 입학자까지는 전공 80점 이상, 2009학년도 입학자까지는 전체 75점 이상, 2013학년도 입학자부터는 전공 75점 이상인 경우에만 교원자격증을 발급한다. 평균성적의 산출은 제8조 제3항 및 제4항에 따른다. <개정 2014.6.18.>

제10조(교직과정 이수포기) ① 교직과정 이수예정자로서 그 이수를 포기하고자 하는 자는 학기초 수강신청 기간 중에 교직과정이수포기원(별지서식 제4호)을 교무과에 제출하여야 한다.

② 전항의 중도포기자가 이미 취득한 교직과목과 이수학점은 자유선택과목 및 학점으로 인정한다. <개정 2013.2.28. 2014.6.18.>

제11조(교육실습 및 현장실습) ① 교육학과 및 교직과정 이수예정자는 졸업가능 학년도에 본 대학교에서 지정하는 중·고등학교에서 교육실습을 하여야 한다.

② 공업계표시과목(전기·전자·통신, 기계·금속, 화공·섬유, 자원환경, 건설, 요업,인쇄)의 이수예정자는 산업체 현장실습을 하여야 한다.

③ 교직복수전공을 이수하는 자의 교육실습은 주전공의 표시과목으로만 실시한다. <개정 2014.6.18.>

④ 교육실습 및 현장실습으로 인하여 소요되는 경비는 수혜자 부담을 원칙으로 한다.

⑤ 교육실습 중 교육봉사활동은 2학점(60시간이상)이상을 이수하여야한다.

<개정 2012.2.28.>

제12조(교원자격 무시험 검정원서 제출) 교육학과 및 교직과정 설치학과의 교직과정 이수자 중 졸업예정자 또는 졸업자는 다음의 구비서류를 준비하여 자격증을 신청하여야 하며 당해 기간 내에 신청하지 못한 자는 다음 학년도 소정의 기간 내 신청할 수 있다. 다만, 검정원서 등 제반서류를 소정의 기간 내에 제출하지 않은 자는 자격증 취득의 의사가 없는 것으로 간주한다. <개정 2014.6.18.>

1. 신청기간
   - 2월 졸업예정자 - 매년 11월 말 <개정 2014.6.18.>
   - 8월 졸업예정자 - 매년 5월 말 <개정 2014.6.18.>
2. 구비서류 : 교원자격 무시험 검정원서(별지서식5호) 1부, 성적증명서 사본 1부 <개정 2014.6.18.>

제13조(자격심의) 교직과정운영위원회에서는 교원자격무시험검정원서를 제출한 자를 중심으로 교사로서 품위와 자질에 관한 사항을 최종 심의하여 교사로서 자격을 갖추었다고 인정된 자에 한하여 총장이 자격증을 발급한다.

제14조(교육학과생의 본 규정적용) 교육학과생은 본 규정 제4조, 제5조, 제6조를 적용하지

아니한다. <개정 2012.2.28. 2014.6.18.>

부 칙

이 규정은 1983년 3월 1일부터 시행한다.

부 칙

이 개정된 규정은 1985년 3월 1일부터 시행한다.

부 칙

이 개정된 규정은 1998년 6월 23일부터 시행한다.

부 칙

이 개정된 규정은 2002년 2월 28일부터 시행한다.

부 칙

이 개정된 규정은 2003년 7월 31일부터 시행한다.

부 칙

이 개정된 규정은 2005년 11월 25일부터 시행한다.

부 칙

이 개정된 규정은 2007년 4월 26일부터 시행한다.

부 칙

이 개정된 규정은 2007년 10월 31일부터 시행한다.

부 칙

이 개정된 규정은 2012년 2월 28일부터 시행한다.

부 칙

이 개정된 규정은 2012년 2월 28일부터 시행한다.

부 칙

이 개정된 규정은 2013년 3월 1일부터 시행한다.

부 칙

이 개정된 규정은 2014년 6월 18일부터 시행한다.

부 칙

이 개정된 규정은 2017년 3월 1일부터 시행한다.

[별표1] <개정 2012.2.28. 2014.6.18. 2017.2.28>

교원자격증 취득 교직 이수학점

1. 중등학교 정교사(2급), 보건교사(2급), 유치원정교사(2급)

구분	2008학년도입학자까지 (2010학년도 편입 ·재입학자 까지)	2009학년도입학자부터 (2011학년도 편입 · 재입학자 부터)	2013학년도입학자부터 (2015학년도 편입 · 재입학자 부터)
전공 과목	• 42학점이상 - 기본이수과목 14학점 (5과목)이상 포함	• 50학점이상 - 기본이수과목 21학점 (7과목)이상 포함 - 교과교육영역 9학점 (3과목)이상 포함	• 50학점이상 - 기본이수과목 21학점 (7과목)이상 포함 - 교과교육영역 9학점 (3과목)이상 포함
교직 과목	• 20학점이상 - 교직이론 16학점 (8과목) 필수 - 교과교육영역 4학점 (2과목)이상 - 교육실습영역 2학점이상	• 22학점이상 - 교직이론 14학점 (7과목)이상 - 교직소양영역 4학점 (2과목)이상 - 교육실습영역 4학점 (2과목)이상	• 22학점이상 - 교직이론 12학점 (6과목)이상 - 교직소양영역 6학점 (3과목)이상 - 교육실습영역 4학점 (2과목)이상
성적 기준	전공과목 및 교직과목 평균성적 각각 80/100이상	졸업전체 평균성적 75/100이상	전공과목 평균성적 75/100점이상 교직과목 평균성적 80/100이상
기타	- 교직적성 및 인성검사 적격판정 1회 이상 - 산업체현장실습 (건축학·토목환경공학 ·전기공학·전자공학· 이동통신공학·정보통신 공학과에 한함) - 간호사면허증 (간호학과만 해당)	- 교직적성 및 인성검사 적격판정 1회이상 - 산업체현장실습 (건축학·토목환경공학 ·전기공학·전자공학 ·이동통신공학·정보 통신공학과에 한함) - 간호사면허증 (간호학과만 해당)	- 교직적성 및 인성검사 적격판정 2회 이상 - 응급처치 및 심폐소생술 실습 2회 이상 (2013학년도 1회, 2016학년도부터 2회) - 산업체현장실습 (건축학·토목환경공학· 전기공학·전자공학· 이동통신공학· 정보통신공학과에 한함) - 간호사면허증 (간호학과만 해당)

[별표 2], [별표 3] 삭제 <2012.2.28>

[별지서식 제1호] <개정 2012.2.28. 2014.6.18>

교직과정 이수신청서

소　　속 :　　대학　　학과　　학년

학　　번 :

생 년 월 일 :

성　　명 :

위 사람은 다음과 같은 중등학교 교사자격기준에 의하여 교원자격검정을 위한 교직과정을 이수하고자 신청합니다.

1. 본 대학교 소정의 전 과정을 이수하여 졸업이 가능하여야 함.
2. 전공과목 및 교직과목에 대한 소정의 학점을 이수하고, 성적기준을 충족하여야 함.

- 2008학년도 이전 입학자 : 전공 및 교직과목 평균성적 각각 80점 이상
- 2009~2012학년도 입학자 : 전체 평균성적 75점 이상
- 2013학년도 이후 입학자 : 전공 평균성적 75점 이상, 교직 평균성적 80점 이상

20　년　　월　　일

학과장　　㊞

학부모　　㊞

신청자　　㊞

호 남 대 학 교　총 장　귀하

[별지서식 제3호] <개정 2012.2.28. 2014.6.18>

교직 복수전공 이수신청서

대학 및 학과	대학 학과		학번	
입학년도	년 학과 학년(입학,편입학)		성별	
성명	(한자:)	생년월일		
주소				
복수전공학과		휴대폰		

위의 사람은 다음과 같은 중등학교 교사자격기준에 의하여 교원자격검정을 위한 교직복수 전공을 이수하고자 신청합니다.

1. 본 대학의 소정의 전 과정을 이수하여 졸업이 가능하여야 함.
   - 2학년 2학기까지 70학점 이상 이수하고 당해학기 일반복수전공을 신청한 자
2. 전공과목 및 교직과목에 대한 소정의 학점을 이수하고 성적기준 조건을 충족하여야 함
   - 2008학년도 이전 입학자 : 전공 및 교직과목 평균성적 각각 80점 이상
   - 2009~2012학년도 입학자 : 전체 평균성적 75점 이상
   - 2013학년도 이후 입학자 : 전공 평균성적 75점 이상, 교직 평균성적 80점이상
3. 복수전공과목 중 기본이수과목 14학점(5과목)이상을 포함하여 42학점 이상 취득 / 2009학년도 입학자부터는 복수전공과목 중 기본이수과목 21학점(7과목)이상을 포함하여 50학점 이상 취득
4. 교과교육영역 4학점 이상(2009학년도 입학자부터는 8학점 이상) 반드시 이수
   ※ 일반교직과정 설치학과에서 유아교육학과 및 간호학과 복수전공 불가함.

20 년 월 일

신청자 (인)

경유	지도교수	학과장	복수전공 학과장

호 남 대 학 교 총 장 귀하

[별지서식 제4호] <개정 2014.6.18.>

교직과정 이수 포기원

학　　과 :　　학　　년 :

학　　번 :

성　　명 :　　㊞

상기 본인은　　사유로 교직과정 이수 포기를 희망하오니 선처하여 주시기 바랍니다.

20　년　　월　　일

경유	학 과 장

교 무 처 장　귀하

[별지서식 제5호] <개정 2014.6.18.>

<table>
<tr><td colspan="6">교원자격무시험검정원서</td><td>처리기간
15일</td></tr>
<tr><td rowspan="2">출원인</td><td>** 성 명</td><td colspan="2"></td><td>** 학 번</td><td colspan="2"></td></tr>
<tr><td>주 소</td><td colspan="2"></td><td>** 연락처</td><td colspan="2"></td></tr>
<tr><td>**출원자격</td><td colspan="6">□중등학교 정교사(2급) □보건교사(2급) □유치원 정교사(2급)</td></tr>
<tr><td rowspan="3">**자격요건</td><td>출신학교명</td><td colspan="5">호남대학교 학과 □졸업 □수료</td></tr>
<tr><td>연 수 명</td><td colspan="5">□교직실습 □산업체현장실습</td></tr>
<tr><td>경 력</td><td colspan="5"></td></tr>
<tr><td colspan="7">「교원자격검정령 시행규칙」제9조에 따라 위와 같이 교원자격무시험검정을 받고자 출원합니다.

년 월 일

출원인 서명 또는 날인

호 남 대 학 교 총 장 귀하</td></tr>
<tr><td colspan="6">* * 표시 : 필수기재사항
구비서류 : 성적증명서 1부</td><td>수수료
0원</td></tr>
</table>

8. 졸업논문제 시행 규정

1984. 12. 1. 제정
1986. 10. 27. 개정
1998. 03. 01. 개정
1998. 06. 23. 개정
2012. 12. 26. 개정
2016. 08. 23. 개정

제1조(목적) 본 규정은 학칙 제40조의 규정에 의한 졸업논문에 관한 사항을 규정함을 목적으로 한다.

제2조(졸업논문종류) 본 규정에서 졸업논문이라 함은 다음 각 호에 해당하는 것을 말한다.

1. 졸업논문
2. 졸업종합시험
3. 실기발표

제3조(종류신청) 졸업논문의 종류선정은 각 전공별로 하되, 학과장(주임교수를 포함한다. 이하 같다)의 제청에 의하여 교무처장을 경유 총장이 정한다. 단, 예능계학과는 실기발표를 하는 것을 원칙으로 한다.

제4조(졸업논문제목 제출자격) ① 제2조 제1, 3호에 의하여 졸업논문을 제출할 자는 논문제목을 제출하여야 한다.

② 논문 제목을 제출할 때는 논문제목 제출시기까지의 이수취득학점이 100학점 이상이어야 한다.

③ 조기졸업자 및 복수전공자, 연계전공자의 졸업논문 제목 제출 자격은 교무처장이 따로 정하여 시행한다. <개정 2016.8.23>

제5조(졸업논문제목 제출시기) ① 졸업이 가능한 직전 학기 3월말 또는 9월말까지 제출하여야 한다.

② 조기졸업자 및 복수전공자, 연계전공자의 졸업논문 제목 제출 시기는 전항의 규정에 준하여 교무처장이 따로 정하여 시행할 수 있다. <개정 2016.8.23>

제6조(졸업논문제목 제출절차) ① 졸업논문제목은 졸업학년 초에 논문지도교수의 지도를 받아 확정하고 졸업논문제목 출원서(별지서식 제1호)를 교무처에 제출하여야 한다.

② 논문제목의 변경은 출원서 제출후 2개월 이내에 한하며, 학과장을 경유 교무처장의 승인을 받아야 한다.

제7조(지도교수배정) 총장은 6학기 종료 2주전까지 전공학과장의 졸업논문 지도교수 배정표(별지서식 제2호)에 의하여 심사한 후 졸업논문 지도교수를 위촉한다.

제8조(졸업논문 제출자격) 제2조의 규정에 의한 졸업논문 제출자격은 다음과 같다.

1. 8학기 이상 등록하고 재학중인 자

2. 졸업이 가능한 전학기까지 이수·취득한 학점이 140학점 체제일 경우 116학점이상, 130학점 체제일 경우 106학점 이상인 자
3. 제2조 제1, 3호의 졸업논문 해당자로서 제4조 내지 제6조에 의하여 제반 절차를 완료한 자

제9조(졸업논문제출) ① 졸업논문은 졸업이 가능한 학기에 4월말 또는 10월말까지 교무처로 제출하여야 한다. 단, 실기 발표 결과 보고서는 5월말 또는 11월말까지로 한다.

② 논문은 3부를 제출하여야 하며, 실기 발표의 경우에는 해당 작품과 작품을 제작한 전과정(발상, 디자인 제작과정에서 완성에 이르는 작품임)에 대한 레포트를 (200자 원고지 20매이상) 첨부하여야 한다.

③ 졸업논문의 작성방법 및 체제는 본 대학의 논문작성 체제에 따르며, 지정된 원고지를 사용하여야 한다.

④ 논문의 분량은 200자 원고지로 인문, 사회계는 60매 이상, 자연계는 20매 이상으로 한다.

⑤ 졸업논문 제출 시 소정의 심사료를 징수할 수 있다.

제10조(졸업종합시험) ① 졸업종합시험으로 졸업논문을 갈음하는 자의 자격요건, 시행방법 등은 다음과 같다.

1. 본규정 제8조 제1, 2호를 충족한 자로서 졸업 종합시험으로 시행하는 교과목을 이수한 자
2. 시행시기 : 졸업이 가능한 학기의 5월중 또는 11월중에 실시한다.
3. 공 고
   가. 졸업종합시험은 반드시 공고에 의한다.
   나. 공고는 시행일로부터 늦어도 2월전에 하여야 한다.
   다. 공고의 내용은 시행일, 시행교과목, 응시절차 기타 필요한 사항으로 한다.
4. 시행범위 및 방법 : 전공학과별로 교과과정에 의한 5개과목을 원칙으로 한다.

② 졸업종합시험에 응시하고자 하는 자는 졸업종합시험 응시원서(별지서식 제3호)를 제출하여 학장을 경유 교무처에 제출한 후 교무처장의 허가를 받아야 한다.

③ 졸업종합시험 응시원서 제출 시 소정의 수험료를 징수할 수 있다.

④ 졸업시험을 실시하기 위하여 시험관리위원회를 두며 위원회는 다음 사항을 협의 결정한다.

1. 시험실시계획
2. 시험교과목, 시험시기 및 기간, 시험출제 채점기준 및 방법, 시험평가
3. 합격자 사정 기준과 합격자 결정
4. 시험에 관한 기타사항

제11조(졸업논문 심사위원회 위촉) ① 졸업논문, 실기발표 심사는 2인 이상의 전임교원이 담당하되, 논문지도교수 및 실기지도교수를 포함할 수 있다.

② 총장은 각 학과장의 제청에 따라 매학기 논문심사 및 실기발표직전에 심사위원을 위촉한다.

제12조(심사 및 평가) ① 졸업논문, 실기 발표의 평가는 A. B. C. F급으로 하며, 졸업논문의 합격여부는 C급 이상으로 하되 심사위원 전수결로 한다.

② 합격된 상기작품은 반드시 전시 또는 발표되어야 한다.

③ 졸업종합시험의 통과기준은 전과목 성적평균이 100점 만점에 70점 이상이며 40점미만을 과

락으로 한다.

④ 졸업논문심사는 논문제출 마감일로부터 1개월 내에 완결하고 심사위원은 졸업논문 심사보고서(별지서식 제4호)에 의한 심사개요, 저서와 논문 또는 작품(부득이한 경우에는 칼라 사진으로 대체함) 중 1점을 교무처장에게 제출하며, 교무처장은 그 결과를 총장에게 보고하여야 한다.

제13조(졸업논문 불합격에 대한 조치) ① 졸업논문심사에 불합격한 자에 대하여는 2회에 한하여 논문을 제출할 수 있으며 별정의 등록금을 납입하여야 한다.

② 재학중 졸업논문을 제출하지 아니한 자라도 재학 중 제출한 것으로 본다.

③ 논문제출기간은 재학년한 이내로 하되 군입대 기간은 포함하지 아니한다.

제14조(유효기간) ① 학칙 제42조의 규정에 의하여 졸업이 인정되지 아니한 자가 졸업논문에 통과되었을 때의 그 졸업논문의 유효기간은 1년으로 한다.

② 전1항의 유효기간중 졸업에 필요한 자격을 갖추지 못할 때에는 기취득한 졸업논문 통과자격을 무효로 한다.

제15조(졸업논문 통과자 학적정리) ① 졸업논문의 합격여부는 합격한 학기에 이를 학적부에 등재한다.

② 학적부의 등재는 성적기록란에 'PASS'로 등재한다. <개정 2016.8.23>

③ 제14조의 규정에 의하여 유효기간이 경과된 자는 "유효기간 경과"라는 주기를 한다.

제16조(자격박탈) 졸업논문 기타 이와 같음하는 방법에서 다음 각 호와 같은 부정행위가 발견되었을 때에는 이를 무효로 하고 졸업을 유보한다.

1. 타인의 졸업논문을 원안과 같이 복사하거나 각주없이 내용의 모방을 하였음이 발견될 때
2. 졸업종합시험 : 부정행위가 발견될 때
3. 실기발표 : 타인의 작품을 모방하였을 때

제17조(졸업논문의 보존) 심사를 거치고 소정 절차가 끝난 논문(실기발표 포함)은 학교에서 보존한다. 단, 실기발표를 마친 졸업작품의 보존 수량은 별도로 정한 기준에 따른다.

부 칙

① (시행일) 이 규정은 1984년 12월 1일부터 시행한다.

부 칙

① 이 변경규정은 1986년 10월 27일부터 시행한다.

② 제8조 제1호의 시행 시기는 총장이 따로 정한다.

부 칙

이 변경규정은 1998년 3월 1일부터 시행한다.

부 칙

이 규정은 1998년 6월 23일부터 시행한다.

부 칙

이 개정된 규정은 2012년 12월 6일부터 시행한다.

부 칙

이 개정된 규정은 2016년 8월 23일부터 시행한다.

[별지서식 제1호]

졸업논문제목출원서

학 부(과)			학 번	
성 명			취득학점 (100학점이상)	
논 문 제 목				
확 인	논문 지도교수	(인)		
	주 임 교 수 (학과장)	(인)		

위와 같이 졸업논문제목출원서를 제출합니다.

20 년 월 일

제출자 : (인)

학 장 귀하

[별지서식 제2호]

졸업논문 지도교수 배정표

학 번	성 명	졸업논문 또는 실기발표 주제	지도교수	비 고

주임교수 (인)

[별지서식 제3호]

졸업종합시험응시원서

학 부(과)			학 번	
성 명			취득학점 (100학점이상)	
시 험 과 목				
확 인	시험 지도교수		(인)	
	주 임 교 수 (학과장)		(인)	

위와 같이 졸업종합시험 응시원서를 제출합니다.

20 년 월 일

제출자 : (인)

학 장 귀하

[별지서식 제4호]

20　　학년도 졸업논문 심사보고서

20　　년　　월　　일자로 위촉받은 20　　학년도 졸업예정자의 졸업논문심사 결과를 아래와 같이 보고합니다.

1. 졸업논문제출자 :　　학 과 :
   성　　명 :　　학 번 :

2. 논 문 제 목 :

3. 논 문 평 점 : A , B , C , F (C이상 합격, F는 불합격)

4. 심 사 요 지 :

20　　년　　월　　일

주심 :　　(인)
부심 :　　(인)
부심 :　　(인)

학　　장　　귀 하

9. 계절학기제 시행 규정

1983. 03. 01. 제정
1998. 06. 23. 개정
2003. 07. 31. 개정
2013. 02. 28. 개정
2017. 02. 28. 개정

제1조(목적) 이 규정은 계절학기제 수업을 실시하기 위하여 필요한 세부사항을 규정함을 목적으로 한다.

제2조(운영방법) ① 계절학기제는 1학기에는 하계방학 중 2학기에는 동계방학 중에 실시할 수 있다.

② 학점당 강의시수는 15시간(정상학기와 동일)이상으로 한다. <개정 2013.2.28>

제3조(개설교과목) 계절학기에는 직전학기 개설교과목을 우선적으로 개설하되 매 학기마다 개설교과목을 총장이 따로 정한다. <개정 2013.2.28>

제4조(강좌개설 최소인원) ① 계절학기제의 강좌개설 최소인원은 20명으로 한다. <개정 2013.2.28>

② 계절학기제 수강 학생수가 20명 미만인 경우라도 필요하다고 인정할 경우 총장은 설강을 허락할 수 있다. <개정 2013.2.28>

제5조(강의시간표 작성) 계절학기제의 강의시간표는 교무학사과에서 일괄 편성한다. <개정 2013.2.28. 2017.2.28>

제6조(강의담당) 계절학기제의 강의는 본 대학교 강의담당교원이 담당함을 원칙으로 한다. 단, 학점교류에 따른 강의는 예외로 한다.

제7조(수강대상자) 계절학기제의 수강대상자는 다음 각 호와 같다. <개정 2013.2.28>

1. 학점추가 이수희망자
2. 학점미취득자(F학점)중 재이수 희망자
3. 성적부진자중 재이수 희망자
4. 타대학 재학생중 우리대학에 수강신청한 자

제8조(수강신청 최대학점) 당해 계절학기제에서 수강할 수 있는 최대학점은 6학점으로 한다.

제9조(수강신청 방법 및 절차) ① 계절학기제의 수강신청은 정상학기의 수강신청 방법에 준하여 실시하는 것을 원칙으로 하되, 수강하는 희망 교과목을 소정의 절차에 따라 신청하여야 한다.

② 삭제 <2013.2.28>

제10조(성적취득) ① 삭제 <2013.2.28>

② 계절학기제의 성적은 다음 학기의 장학생 선발시의 성적에 포함되지 않는다.

제11조(수강료) ① 계절학기제에서 개설되는 교과목을 수강하고자 하는 자는 해당 교과목의 수강료를 납입하여야 한다.

② 기 납입한 수강료는 결석을 이유로 반환하지 않으며 입영, 병가, 기타 부득이한 경우에 한하여 해당 계절학기 운영안에 반환에 관한 내용을 따로 둔다. <개정 2013.2.28>

③ 수강료는 해당 계절학기에 총장이 따로 정한다.

제12조(이수성적처리) 계절학기제에서 이수한 성적은 다음 각 호와 같이 처리한다.

1. 계절학기제 이수성적은 학적부에 별도의 학기로 기재한다.
2. 수강신청한 교과목에 대해서는 재이수전의 성적을 무효로 한다.

부 칙

이 규정은 1983년 3월 1일부터 시행한다.

부 칙

이 규정은 1998년 6월 23일부터 시행한다.

부 칙

이 규정은 2003년 7월 31일부터 시행한다.

부 칙

이 개정된 규정은 2013년 3월 1일부터 시행한다.

부 칙

이 개정된 규정은 2017년 3월 1일부터 시행한다.

10. 특별학점 취득에 관한 규정

1998. 06. 23. 제정
2012. 02. 28. 개정
2013. 09. 05. 개정
2014. 02. 28. 개정
2017. 02. 28. 개정

제1조(목적) 이 규정은 학칙 제35조에 의거 특별학점 취득을 위한 특별시험 및 학점인정에 관한 세부사항을 규정함을 목적으로 한다.

제2조(정의) ① 특별시험은 제1학년 매학기 초에 학교에서 정하는 교과목에 대하여 특별히 실시한 시험에 합격한 자에게 성적을 인정하는 것을 말한다.

② 학점인정은 재학 중 국제교류본부 등 학교 기관의 개설 과정 이수 및 어학연수, 사회봉사활동 및 관련자격증을 해당 교과목의 학점으로 대체인정 하는 것을 말한다. <개정 2012.2.28. 2013.9.5. 2014.2.28>

제3조(자격 및 절차) ① 특별시험에 응시하고자 하는 자는 제1학년초에 특별학점인정시험 응시원서(별지서식 제1호)를 작성하여 교무처장에게 제출하여야 한다.

② 국제교류본부 등 학교 기관 개설 과정을 이수한 자의 성적 인정은 해당 기관 부서장이 교무학사과에 제출한다. <개정 2012.2.28. 2017.2.28>

③ 사회봉사활동, 어학연수 및 자격증 취득에 의한 특별학점을 인정받고자 하는 자는 제4학년 1학기까지 관련 증빙서류를 교무학사과에 제출하여야 한다. <개정 2012.2.28. 2014.2.28. 2017.2.28>

제4조(특별시험과목) 특별학점관리위원회에서 결정하여, 총장의 결재를 받아 시행한다.

제5조(합격성적 및 학점인정범위) ① 특별시험의 합격은 80점(100점 만점)이상으로 한다.

② 특별시험의 성적인정은 다음과 같다.

시험성적	성적인정	시험성적	성적인정	시험성적	성적인정	시험성적	성적인정
95~100	A^+	94~90	A^0	85~89	B^+	80~84	B^0

③ 특별시험합격자의 성적은 당해학년, 학기의 성적 평점평균에 가산한다. 다만, 특별시험 취득성적은 장학사정에서 제외한다.

④ 특별시험에 의하여 취득한 성적은 소정의 기간 내에 학생의 신청에 의하여 해당 성적을 취소할 수 있다.

⑤ 특별시험에 의하여 성적을 취득한 교과목은 해당 학기의 이수학점 범위 안에서 다른 교과목으로 추가 수강신청 할 수 있다.

제6조(학점인정) 국제교류본부 등 학교 기관 개설 과정 이수, 사회봉사활동, 어학연수, 자격증취득 등에 의한 특별학점 인정에 관한 세부사항은 따로 정한다. <개정 2012.2.28.

2013.9.5. 2014.2.28. 2017.2.28>

제7조(위원회의 구성) ① 특별학점 취득에 관한 사항의 효율적인 관리운영을 위하여 특별학점관리위원회(이하 "위원회" 라 한다)를 두며, 위원회는 교무처장의 제청으로 총장이 임명하는 5인 이내의 전임교원으로 구성하며, 교무처장이 위원장이 된다.

② 위원회의 제반업무를 담당하기 위하여 간사를 두며, 간사는 교무학사과장이 된다. <개정 2012.2.28. 2017.2.28>

제8조(위원회의 임무) ① 위원회는 학칙 제35조의 제반사항을 관장하며, 다음 각 호의 사항을 심의한다.

1. 시험 시행에 관한 계획
2. 시험의 출제 및 감독, 채점에 관한 사항
3. 합격의 사정에 관한 사항
4. 수험료의 책정에 관한 사항
5. 특별학점 인정에 관한 사항
6. 기타 시험에 관한 사항

부 칙

이 규정은 1998년 6월 23일부터 시행한다.

부 칙

이 규정은 2012년 2월 28일부터 시행한다.

부 칙

이 규정은 2013년 9월 5일부터 시행한다.

부 칙

이 규정은 2014년 3월 1일부터 시행한다.

부 칙

이 규정은 2017년 3월 1일부터 시행한다.

[별지서식 제1호]

특별학점인정시험 응시원서

학 부(과)		학 번	
성 명		학 년	
응 시 과 목			

위와 같이 특별학점인정시험 응시원서를 제출합니다.

20 년 월 일

제출자 : (인)

교 무 처 장 귀하

11. 특별학점 인정에 관한 시행세칙

1998. 06. 23. 규정
2012. 02. 28. 개정
2013. 09. 05. 개정
2014. 02. 28. 개정

제1조(목적) 이 세칙은 특별학점취득에 관한규정 제6조에 의거 특별학점 인정에 대한 세부사항을 규정함을 목적으로 한다.

제2조(범위) 특별학점취득에 관한 규정 제2조 제2항에 의거 학점인정 범위는 다음 각 호와 같다.

1. 국제교류본부 등 학교 기관 개설 과정, 어학연수 및 학교에서 인정하는 공인기관에서 실시한 PC활용능력평가시험(P.C.T)<개정 2012.2.28. 2013.9.5. 2014.2.28.>
2. 사회봉사 활동영역 및 방법

가. 영역

⑴ 공익기관, 비영리단체(아동보호시설, 청소년회관, 노인복지시설, 장애인시설, 소년소녀가장세대 및 의료기관 봉사활동)

⑵ 교내·외 환경미화 및 자연보호활동

⑶ 기타 특별학점관리위원회에서 인정할 수 있는 활동

나. 방법 : 노력봉사, 간병보조, 교육지도, 기술봉사 등

3. 자격증 구분 : 사무정보기기응용기사 2급, 정보처리기사 1·2급, 전자계산기기사 1·2급, 전자계산기조직응용기사 1·2급, 정보통신분야 국제공인기관에서 실시한 자격증 등

제3조(특별학점 인정과목 및 방법) ① 국제교육원 등 학교 기관에서 개설한 과정을 특별학점으로 인정할 수 있다. 인정 과목 및 운영방법은 소정의 절차를 거쳐서 총장의 결재를 득한 후 시행한다. 단, 취득 성적은 장학 사정에서 제외한다.<2012.02.28. 제748호 개정>

② 사회봉사활동은 학기당 주당 2시간 이상을 이수하고 절차에 따라 보고서를 교무처장에게 제출하고, 위원회의 심의를 거쳐 “사회봉사”과목에 대하여 1학점을 인정한다. 해당 학기 성적표 상의 표시는 P(pass)로 기재하며, 이 인정학점은 졸업소요학점에는 포함시키되 성적 평균평점에는 산입하지 않는다.<2012.02.28. 제748호 개정>

③ 자격증을 취득한 자는 절차에 따라 자격증 사본을 교무처장에게 제출하고, 위원회의 심의를 거쳐 “컴퓨터의이론과실제”과목에 대하여 2학점을 인정한다. 이 인정학점은 졸업소요학점에는 포함시키되 성적 평균평점에는 산입하지 않는다. 또한 각 학과(부)에서 지정한 과목을 교육과정의 범위 안에서 추가로 학점을 인정할 수 있다.<2012.02.28. 제748호 개정>

④ <2012.02.28. 제748호 삭제>

⑤ 어학연수 수료증을 교무처장에게 제출한 후 위원회의 심의를 거쳐 “어학연수” 과목에 대하여 3학점을 인정한다. 해당학기 성적표 상의 표시는 P(pass)로 기재하며, 이 인정학점은 졸업소요학점에는 포함시키되 성적 평균평점에는 산입하지 않는다. <개정 2014.2.28.>

제4조(성적평가방법) <2012.02.28. 제748호 삭제>

제5조(준용) ① 특별학점인정에 필요한 절차는 매학기초 공고로 고지한다.

② 학생이 사회봉사 활동기간에 봉사활동의 본래 목적에 위반되는 행위로 본교의 명예를 손상하였다고 판단될 때에는 이를 취소할 수 있다.

부 칙

이 규정은 1998년 6월 23일부터 시행한다.

부 칙

이 규정은 2012년 2월 28일부터 시행한다.

부 칙

이 규정은 2013년 9월 5일부터 시행한다.

부 칙

이 규정은 2014년 3월 1일부터 시행한다.

12. 국내 교류교육에 관한 규정

1998. 4. 9. 제정
2003. 7. 31. 개정
2014. 02. 28. 개정

제 1 장 총 칙

제1조(목적) 이 규정은 국내 대학 간 또는 본 대학이 인정하는 교육기관과의 학생교류교육에 관한 사항을 규정함을 목적으로 한다.

제2조(적용범위) 이 규정은 본교와 국내 타 대학교간에 학술교류협정을 체결하고 이에 따라 교류 수학하는 학생에게 적용한다.

제3조(용어의 정의) 이 규정에서 사용하는 용어의 정의는 다음과 같다.

1. “소속대학교”라 함은 학생이 입학하여 재적중인 대학교를 말한다.
2. “수학대학교”라 함은 학술교류협정에 의하여 학생이 수학을 지원한 대학교를 말한다.

제4조(학점 및 학기 인정) 학술교류협정에 따라 수학 취득한 학점은 학칙 등 관련 규정의 범위 내에서 인정하며, 수학학기는 이중으로 인정하지 않는다.

제 2 장 본교 학생의 타 대학교 수학

제5조(지원자격) 타 대학교에 수학하고자 하는 학생(이하 “지원자”라 한다)은 본교 재학생으로서 다음 각 호의 요건에 해당하는 자로 한다.

1. 학사과정 지원자는 기 이수한 학기의 평균평점이 3.0(실점수 80점)이상인 자
2. 대학원과정 지원자는 기 이수한 학기의 성적 평균평점이 3.0(실점수 80점) 이상인 자 또는, 기 취득한 성적이 없을 경우 소속 대학원장의 허가를 받은 자
3. 학칙에 의해 징계받은 사실이 없는 자

제6조(지원신청) ① 지원자는 지도교수의 추천을 받아 수학신청원(별지서식 제1호)을 소속 학부(과)장을 경유하여 소속 대학장에게 제출한다.

② 정규학기 수학은 수강 희망학기 개시 2개월 전에, 계절학기는 학술교류대학교의 계절학기 운영 계획에 따른다.

제7조(수학허가) 수학은 소속 대학장의 추천을 받아 총장이 허가한다.

제8조(수학기간) 정규학기의 수학기간은 학사과정은 4개학기 이내로, 대학원과정은 과정별로 2개학기 이내로 하며 계절학기는 제한하지 않는다.

제9조(등록) 정규학기 수학을 허가받은 학생은 본교에 해당학기의 등록금을 납입하고 등록

하여야 한다.

제10조(수학허가의 취소 준용) ① 수학허가의 취소를 원하는 학생은 수업일수 4분의 1선 이내에 본교에 수학허가 취소원(별지서식 제2호)을 제출하고 허가를 받아야 한다.

② 수학허가 취소 절차는 이 규정 제6조 및 제7조를 준용한다.

제11조(교과목의 이수) 이수 교과목은 전공 교과목으로 하되, 지도교수의 추천 또는 특별한 사유가 있을 때에는 교양 교과목도 이수할 수 있다.

제12조(수강신청) 수강신청, 수강신청의 변경 및 취소는 수학대학교에서 정한 절차에 따른다.

제13조(학기당 취득학점) 학기당 취득학점은 본교 취득학점을 포함하여 학사과정은 18학점 이내로, 대학원과정은 석사학위과정 9학점, 박사학위과정 24학점 이내로 하며 계절학기는 학기당 6학점 이내로 한다.

제14조(학점의 인정 범위 및 기준) ① 학점인정은 수학기간동안 계절학기 취득학점을 포함하여 학사과정은 국외교류대학에서 취득한 학점 포함하여 졸업에 필요한 학점의 2분의 1 이내로 하며 대학원과정은 석사학위과정 9학점, 박사학위과정 12학점 이내로 한다. <개정 2014.2.28.>

② 부득이한 사유로 수강예정 교과목 이외의 교과목을 이수한 경우에는 학점인정 심의를 거쳐 이를 인정할 수 있다.

③ 이수한 교과목이 본 대학교 교과과정 이외의 과목이라도 일반선택 과목으로 인정할 수 있다.

④ 이수한 교과목의 성적은 다음 각 호의 기준에 의한다.

1. 이수한 교과목의 성적은 본교의 기준에 따라 환산함.
2. 교과목의 교과구분, 이수단위, 이수기간 및 성적산출방식 등이 본교와 현저하게 다를 경우에는 소속 학부(과)에서 학사관계규정과 교육과정에 의거 심의를 거친 후 소속대학장을 경유 총장에게 신청하여야 한다.
3. 기 이수한 교과목과 동일한 교과목의 학점은 인정하지 아니한다.
4. 휴학기간 중 취득한 학점은 인정하지 아니한다.

제15조(학점인정절차) 학점은 수학대학교의 수학결과통보에 의하여 소정의 심의절차를 거쳐 취득학점으로 인정한다.

제 3 장 타 대학교 학생의 본교 수학

제16조(지원자격) 본교에 수학하고자 하는 학생은 소속대학교 총장의 수학허가를 받은 자로 한다.

제17조(지원신청) 소속대학교 총장은 지원자 명단을 학기 개시(계절학기 개강) 1개월 전까지 본교 총장에게 통보한다.

제18조(수학허가) 본교 총장은 소정의 심사 절차를 거쳐 지원자의 수학허가 여부를 확정하고 학기 개시(계절학기 개강) 2주 전까지 소속대학교 총장에게 통보한다.

제19조(정원) 정규학기 수학 학생의 정원은 당해 학부(과)정원의 20% 이내로 하며 계절학기 수학정원은 따로 정한다.

제20조(수학기간) 수학기간은 학사과정은 4개학기 이내로, 대학원과정은 과정별로 2개학기 이내로 하며 계절학기는 제한하지 않는다.

제21조(등록금 및 수강료) ① 정규학기에 수학하고자 하는 학생은 수학기간 중 소속대학교에 등록금을 납입하고 등록하여야 한다.

② 본교가 필요하다고 인정할 경우 시설사용료, 실험실습비 등을 징수할 수 있으며 이에 관한 사항은 따로 정한다.

③ 계절학기 수학 학생은 본교에 소정의 수강료를 납부하여야 한다.

제22조(수학허가의 취소) 수학허가의 취소를 원하는 학생은 소속대학교에서 정한 절차에 따라 소속대학교에 수학허가 취소원을 제출하여 허가를 받아야 한다.

제23조(수강신청) 수강신청, 수강신청의 변경(별지서식 제3호) 및 취소는 본교에서 정한 절차에 따른다.

제24조(취득학점) ① 학기당 취득학점은 학사과정은 18학점 이내로, 대학원과정은 석사학위과정 9학점, 박사학위과정 12학점 이내로 하며 계절학기는 6학점 이내로 한다.

② 수학기간 동안 취득학점은 소속대학교의 규정에 따른다.

제25조(취득학점의 처리) ① 학생이 취득한 학점은 본교의 학칙 및 학업성적처리규정에 따라 처리하고 수학기간 종료 후 2주 이내에 소속대학교에 통보한다.

② 전항의 취득한 학점에 대하여 성적증명서를 발급할 수 있다.

제26조(신분증의 발급) 수학이 허가된 학생에 대하여는 신분증(별지서식 제4호)을 발급할 수 있다.

제27조(시설물의 이용) 수학 학생에게는 본교 학생과 마찬가지로 학교시설물을 이용할 수 있다.

제28조(기타) 이 규정에 명시되지 아니한 사항은 학칙 또는 관계규정을 적용하고, 그외 필요한 사항은 교류대학간 협의하여 시행한다.

부 칙

이 규정은 1998년 4월 9일부터 시행한다.

부 칙

이 규정은 2003년 7월 31일부터 시행한다.

부 칙

이 규정은 2014년 3월 1일부터 시행한다.

[별지서식 제1호]

수 학 신 청 원

지 원 자 인 적 사 항	소 속	대학 학부(과) 전공 학년		
	성 명		주민등록번호	
	학 번		전 화 번 호	
	기이수학기 평균평점		성 별	남, 여
수학대학교	대학교 대학 학부(과) 전공 학년			
학 기 구 분	정 규 학 기( ), 계 절 학 기( )			
수 학 기 간	년 월 일 ~ 년 월 일			
	교 과 목 명		학 점	비 고
수 강 예 정 교 과 목				

위와 같이 수학을 허가하여 주시기 바랍니다.

200 . . .

신 청 인 (인)
지도교수 (인)
학부(과)장 (인)

호남대학교 총장 귀하

[별지서식 제2호]

수 학 허 가 취 소 원

<table>
<tr><td rowspan="3">지 원 자
인 적 사 항</td><td>소 속</td><td colspan="3">대학 학부(과) 전공 학년</td></tr>
<tr><td rowspan="2">성 명</td><td rowspan="2"></td><td>주민등록번호</td><td></td></tr>
<tr><td>학 번</td><td></td></tr>
<tr><td>수학대학교</td><td colspan="4">대학교 대학 학부(과) 전공 학년</td></tr>
<tr><td>학 기 구 분</td><td colspan="4">정 규 학 기( ), 계 절 학 기( )</td></tr>
<tr><td>취 소 사 유</td><td colspan="4"></td></tr>
</table>

위와 같이 수학허가 취소원을 제출하오니 허가하여 주시기 바랍니다.

200 . . .

신 청 인 (인)
지도교수 (인)
학부(과)장 (인)

호남대학교 총장 귀하

[별지서식 제3호]

수 강 신 청 변 경 원

<table>
<tr><td colspan="2" rowspan="3">지 원 자
인 적 사 항</td><td>소 속</td><td colspan="3">대학 학부(과) 전공 학년</td></tr>
<tr><td>성 명</td><td></td><td>주민등록번호</td><td></td></tr>
<tr><td>학 번</td><td></td><td>전 화 번 호</td><td></td></tr>
</table>

<table>
<tr><td rowspan="4">수
강
신
청
변
경
내
용</td><td colspan="3">기 수강신청 교과목</td><td colspan="6">변경 교과목</td></tr>
<tr><td rowspan="2">교과목명</td><td rowspan="2">학점</td><td rowspan="2">이수예정
학 기</td><td rowspan="2">교과목명</td><td rowspan="2">학점</td><td colspan="3">본교 성적인정 교과목</td></tr>
<tr><td>구분</td><td>교과목번호</td><td>교과목명</td></tr>
<tr><td></td><td></td><td></td><td></td><td></td><td></td><td></td><td></td></tr>
</table>

위와 같이 수강신청 변경원을 제출하오니 허가하여 주시기 바랍니다.

200 . .

신 청 인 (인)

지도교수 (인)

학부(과)장 (인)

호남대학교 총장 귀하

[별지서식 제4호]

<table>
<tr><td rowspan="3">사 진
(3×4)</td><td colspan="2">교류학생 학생증</td></tr>
<tr><td>소속
대학</td><td>대학교
학번 :
성명 :</td></tr>
<tr><td>수학
대학</td><td>대학교
대학 학부(과)</td></tr>
<tr><td colspan="3">발급번호 : 등록학기 : 200 . 학기
200 . . .
호 남 대 학 교 학 생 처 장</td></tr>
</table>

13. 국외 교류교육에 관한 규정

1996. 08. 30. 제정
1998. 04. 09. 개정
2002. 08. 31. 개정
2003. 07. 31. 개정
2009. 09. 30. 개정
2014. 02. 28. 개정
2014. 06. 18. 개정
2017. 02. 28. 개정

제1조(목적) 이 규정은 국외 자매기관(대학) 또는 본 대학이 인정하는 교육기관(이하 "국외 교류대학"이라 한다.)과의 학생교류교육에 관한 사항을 규정함을 목적으로 한다.

제2조(정의) 본 규정에서 장기교류교육이라 함은 6개월 이상의 기간 동안 국외교류대학에서 수학함을 말하고, 단기교류교육이라 함은 6개월 미만의 기간 동안 국외교류대학에서 수학함을 말한다.

제3조(교육신청) 국외교류대학에서의 교류교육은 본교 재학생으로서 소정의 신청기간 내에 지원서를 제출하고 총장의 승인을 받은 자에 한한다.

제4조(구비서류) 국외교류대학과의 교류교육프로그램을 지원하는 학생은 다음 각 호의 서류를 구비하여 학생과에 제출하여야 한다.

1. 지원서 (별지서식 1호)
2. 성적증명서(국문, 영문)
3. 언어학시험(예 : TOEFL, TOEIC, JPT, HSK) 성적증명서(해당자에 한함.)
4. 건강진단서(선발확정시)

제5조(교육대상자 승인) 교육대상자는 신청자 중에서 학업성적, 면접, 건강상태 등을 심사하여 승인한다.

제6조(수학기간 및 의무) ① 국외교류교육은 국내교류대학에서 취득한 학점 포함하여 졸업에 필요한 학점의 2분의 1의 범위 안에서 수학함을 원칙으로 하며, 그 수학기간은 본 대학의 재학년한과 수업연한에 포함된다. <개정 2014.2.28. 2014.6.18.>

② 교육대상 학생은 반드시 지정된 국외교류대학에서 수학해야 하며, 학칙을 준수하고 소정의 과정을 이수하여야 한다.

제7조(등록절차 및 경비) ① 교육대상자로 선발된 학생은 본 대학교의 등록절차에 따라 소정의 기간 내에 등록을 마쳐야 한다.

② 교류교육에 필요한 제반 수속 및 경비는 본인이 부담하여야 한다.

제8조(학점인정) ① 국외교류대학에서 이수한 교과목에 대한 학점인정은 그 기관(대학)에서 발급한 성적증명서에 의거한다.

② 교류교육 중에 취득한 학점을 인정받고자 하는 학생은 교육기간 종료 후 15일 이내에 국외교류대학에서 이수한 성적증명서와 교류교육 대체과목인정 신청서(별지서식 제2호)를 소속 학부(과)장에게 제출하며 소속 학부(과)장은 대체과목인정내용을 작성하여 학장을 경유하여 국제교류본부에 제출한다. <개정 2014.2.28.>

③ 국제교류본부에서는 이를 교무학사과에 통보하며, 교무학사과에서는 소정의 심의절차에 따라 학점을 인정한다. <개정 2014.2.28. 2017.2.28>

④ 취득학점 인정은 본 대학교 교과과정상에 편성되어 있는 유사교과목으로 인정하되, 학칙이 정한 학기별 최대 이수학점 한도 내에서 인정한다. <개정 2014.2.28>

⑤ 교류교육에 의한 성적평가는 100점 만점에서 환산한 성적을 학칙 제31조에 의해 평가하여 학업성적표에 기록하며, 이를 교류교육에서 취득한 과목의 성적임을 표기하고 총 성적 평점누계에 합산한다.

제9조(주관) 교류교육에 관한 전반적인 기획 및 학생 선발 및 관리는 국제교류본부에서 담당하며, 학점인정 사항은 교무학사과에서 담당한다. <개정 2014.2.28. 2014.6.18. 2017.2.28>

제10조(준용) 이 규정에 명시되지 않은 사항은 본 대학교 학칙 및 교학규정에 따른다.

부 칙

① (시행일) 이 규정은 1996년 8월 30일부터 시행한다.

② (경과조치) 1995년 7월 이후 교류교육에 관한 사항은 이 규정의 적용을 받는 것으로 한다.

부 칙

이 규정은 1998년 4월 9일부터 시행한다.

부 칙

이 규정은 2002년 8월 31일부터 시행하며, 그 적용은 2002년 6월부터 1일부터 한다.

부 칙

이 규정은 2003년 7월 31일부터 시행한다.

부 칙

이 규정은 2009년 9월 30일부터 시행한다.

부 칙

이 규정은 2014년 3월 1일부터 시행한다.

부 칙

이 규정은 2014년 6월 18일부터 시행한다.

부 칙

이 규정은 2017년 3월 1일부터 시행한다.

[별지서식 제1호]

국외 자매기관(대학) 교류교육 지원서

<table>
<tr><td rowspan="3">지원자</td><td colspan="3">대학 학부(과) 전공 학년</td><td colspan="2">학 번</td><td colspan="2"></td></tr>
<tr><td>성명</td><td colspan="2">한글 : 한자 : 영문 :</td><td colspan="2">주민등록 번 호</td><td colspan="2"></td></tr>
<tr><td>주소</td><td colspan="2"></td><td>연락처</td><td></td><td>병역</td><td>필, 미필</td></tr>
<tr><td colspan="2">수강기관(대학)명</td><td colspan="6"></td></tr>
<tr><td colspan="2">교육(연수)기간</td><td colspan="6"></td></tr>
</table>

상기 본인은 본 대학교의 국외 자매기관(대학) 교류교육 학점인정 제도에 의하여 기관(대학)에서 수강하고자 소정의 서류를 갖추어 지원합니다.

20 . . .

지원자 : (인)

본인은 국외 자매기관(대학)과의 교류교육에 참가함에 있어 호남대학교 학칙 및 제규정을 성실히 준수하고 학생의 본분을 지켜 본교의 명예를 손상하지 않을 것이며 연수기간 중 발생하는 일체의 사고에 대하여 전적으로 본인의 책임임을 인정하고 매사에 사려깊게 행동할 것입니다.

위의 사항을 위반할 경우 어떠한 처벌도 감수할 것을 보호자 연서로 서약합니다.

20 . . .

지원자 : (인)
보호자 : (인)

상기 학생은 본 학부(과) 학생으로서 평소 품행이 방정하고 성실하며 타의 모범이 되므로 국외 자매기관(대학)과의 교류교육에 참가하는데 적합하기에 추천합니다.

20 . . .

학부(과)장 : (인)

호남대학교 총장 귀하

[별지서식 제2호]

국외 자매기관(대학) 교류교육 대체과목 인정신청 및 인정서

소 속	대학 학부(과) 전공 학년		
학 번		성 명	한글 : 한자 :
수강기관(대학)명			
교육(연수)기간			

대 체 과 목 신 청 내 용

자매기관(대학) 이수과목			대체인정 과목(학년도 제 학기)					
교과목명	학점	성적	이수구분	교과목명			학점	성적
학점계			※학점계		※평점계		※평점 평균	

※ 란은 기재하지 말 것

첨부 : 자매기관(대학) 성적증명서 1부.

20 년 월 일

신청인 : (인)

대 체 과 목 인 정 내 용

자매기관(대학) 이수과목			대체인정 과목(학년도 제 학기)					
교과목명	학점	성적	이수구분	교과목명			학점	성적
학점계			※학점계		※평점계		※평점 평균	

20 년 월 일

학부(과)장 : (인)

대 학 장 : (인)

14. 학생준칙

1982. 3. 1. 제정
1984. 3. 1. 개정
1993. 8. 1. 개정
1998. 6. 23. 개정

제 1 장 총 칙

제1조(목적) 이 학생준칙(이하 "준칙"이라 한다)은 본교의 창학이념을 구현하고 건전한 학풍을 조성하기 위하여 학생의 학내외 생활 및 활동에 필요한 제반 사항을 규정함을 목적으로 한다.

제2조(적용) 이 준칙은 본교 학생을 그 적용대상으로 한다.

제3조(품위유지) 학생은 학내외의 생활 및 활동에 있어서 대학생으로서의 품위를 유지하여야 한다.

제 2 장 일반준칙

제4조(학내외활동) 학생은 학내외활동을 함에 있어서 다음 각 호에 해당하는 행위를 하여서는 아니 된다.

1. 미풍양속을 해치는 행위
2. 실정법 위반행위
3. 기타 학생의 품위를 현저히 손상시키는 행위

제5조(학내활동) 학생은 학내생활을 함에 있어서 다음 각 호에 해당하는 행위를 하여서는 아니 된다.

1. 교권을 침해하거나 학교운영에 관여하는 행위
2. 조직이나 단체를 임의로 구성하는 행위
3. 정치활동 행위
4. 불법 시설물 설치 또는 기존 시설물에 대한 불법점거, 불법사용, 불법대여 행위
5. 학교 기물을 파손하는 행위
6. 확성기, 악기 및 고성방가 등으로 수업에 지장을 주는 행위
7. 허가를 받지 아니하고 교내에서 행하는 판매 및 영리 행위
8. 음주행위. 다만, 특별히 허가된 경우에는 예외로 함
9. 학우 간에 폭력, 폭행 등으로 상해를 가하는 행위
10. 도박 또는 사행심을 조장하는 행위

11. 타인에게 위해를 가하는 행위를 하거나 위해를 가할 수 있는 물품을 소지하는 행위
12. 타인에게 혐오감을 주는 행위 또는 향정신성 의약품을 상용하거나 소지하는 행위

제6조(학생증관리) ① 학생은 입학(복학·재입학·편입학 포함)과 동시에 학생증을 교부받아 이를 항시 휴대하여야 하며, 휴대하지 아니하고는 수강·수험 또는 도서관 출입을 할 수 없다.
② 교직원으로부터 학생증 제시요구가 있을 때에는 학생증을 제시하여야 한다.
③ 학생증을 타인에게 대여하거나 변조하여서는 아니 된다.
④ 학생증을 분실한 경우에는 지체없이 학생처에 분실 사유서를 제출하여 학생증을 재교부 받아야 하며, 소정의 수수료를 납부하여야 한다.
⑤ 졸업 또는 퇴학의 경우에는 학생증을 반납하여야 한다.

제7조(학내외활동) 학내 학생활동 시간은 학교의 승인을 득한 경우를 제외하고는 08:00-23:00까지로 한다.

제 3 장 특별준칙

제8조(집회 및 행사) ① 학내외 모든 학생집회와 행사는 소정의 절차에 의해 사전에 신고를 하고 승인을 받아야 한다.
② 학생의 집회 또는 행사가 학칙과 준칙에 위배되고 학내외 질서를 문란하게 할 우려가 있는 경우에는 이를 금지할 수 있다.

제9조(정당참여금지) 학생은 정당 또는 이에 관련되는 사회단체에 가입 또는 활동할 수 없다.

제10조(간행물 발간 및 게시) ① 학생 또는 학생단체에서 정기·부정기 간행물을 발간하거나 배포하고자 할 경우에는 사전에 학교의 승인을 받아야 한다.
② 학내외에 학생광고 인쇄물 등을 게시하거나 배포하고자 할 경우에는 사전에 학교의 승인을 거쳐 게시장소와 게시기간을 지정받은 후에 게시하여야 하며 일자가 지난 홍보물은 자진 철거해야 한다.

제11조(행사참가) 학생이 대외 경기, 각종 경연대회 및 행사에 참가하고자 할 때에는 사전에 학생처장의 승인을 받아야 한다.

제12조(학생동원) 대외경기 및 행사에 단체로 동원될 때에는 총장의 허가를 얻어야 한다.

제 4 장 학생자치단체준칙

제13조(구성원) 학생자치단체의 구성원은 본교 재학생에 한한다.

제14조(설립) ① 총학생회는 학교의 승인을 받은 자체규약에 의하여 설립한다.
② 학생자치단체를 설립·활동하고자 할 때에는 소정의 절차를 거쳐 학교의 승인을 받아야 한다.
③ 학생자치단체 설립에 관하여 필요한 사항은 따로 규정으로 정한다.

제15조(활동 및 지도교수) ① 학생자치단체의 활동은 자율적으로 하며, 그 활동 등에 대한

사항은 각급 학생자치단체의 규약에 따른다.

② 학생자치단체는 자율적으로 지도교수를 추대할 수 있다.

③ 지도교수는 본교 전임강사 이상의 교원 중에서 위촉한다.

제16조(학생회비) ① 학생회비는 학생처장이 관리한다.

② 학생회비는 각 학생자치단체의 장이 소요경비를 신청하여 학생처장의 허가를 받아 지출한다.

제17조(자치활동의 제한) 학생자치단체의 행사는 정기시험 1주일 전부터 종료 시까지 금지하는 것을 원칙으로 한다.

제18조(자치단체의 해산) 학생자치단체가 다음 각 호의 행위를 하였을 때는 학생지도위원회의 심의를 거쳐 해산할 수 있다.

1. 학칙 또는 준칙을 위반하였을 때
2. 본교의 명예를 심히 훼손시켰을 때
3. 수업 또는 학교 업무에 지장을 초래하거나 학내질서를 심히 문란케하는 행위를 하였을 때

제 5 장 보 칙

제19조(세칙) 이 준칙의 시행을 위하여 필요한 사항은 학생처장이 학생지도위원회의 의결을 거쳐 세칙으로 정한다.

부 칙

① 본 규정은 1982년 3월 1일부터 시행한다.

부 칙

② 본 개정규정은 1984년 3월 1일부터 시행한다.

부 칙

① (시행일) 본 규정은 1993년 8월 1일부터 시행한다.

부 칙

① (시행일) 이 준칙은 1998년 6월 23일부터 시행한다.

② (경과조치) 이 준칙 제6조 제5항의 규정은 1998학년도에 입학한 학생부터 적용한다.

15. 학생단체 운영에 관한 내규

1984. 03. 14. 제정
1993. 08. 1. 개정
1998. 06. 23. 개정
2005. 11. 25. 개정

제1조(목적) 본 내규는 호남대학교 학생단체(이하 "단체"라 한다)의 등록 및 운영에 관한 필요한 사항을 규정함을 목적으로 한다.

제2조(단체의 정의 및 구분) ① 본 대학교 재학생으로 조직된 동호인(동일 목적추구)의 모임으로서 본 대학교 학생회의 부서 산하에 있거나 이에 준하는 단체를 말한다.

② 단체는 학생들의 개인적인 흥미와 취미의 유사성 내지 동일한 목적을 바탕으로 한 집단적 학내활동의 조직체인 동아리(써클반)와 출신고교 및 향토의 문화보존 등, 친목도모와 유대관계 추구를 목적으로 하는 동문 및 향우회로 구분한다.

제3조(단체신고요건) ① 동아리(써클)로서 신고하고자 할 때에는 다음의 자격요건을 갖추어야 한다.

1. 소속단체의 설립목적과 이념에 찬동하는 3개 대학 20명 이상의 입회원서를 제출한 정규회원을 가질 것.
2. 단체의 설립목적 및 활동 범위가 전교생을 상대로 할 것.
3. 설립목적이 타 단체와 중복됨이 없이 고유한 특성을 지니고 있을 것.
4. 지도교수를 추대하고 취임 승락을 받을 것.

② 동문 및 향우회로 신고하고자 할 때에는 소속회원의 명단을 제출하여야 한다.

제4조(등록절차) 동아리(써클)로서 신규신고를 하고자 할 때에는 다음의 구비서류를 첨부하여 매년 지정된 기간 내(매 2학기초)에 지도교수의 확인을 거쳐 학생처에 제출하여야 한다.

1. 단체등록신청서(소정양식) 1부.
2. 동아리 회원 명단 1부.
3. 학생증 사본 각1부.
4. 지도교수 취임 승낙서 1부.
5. 단체 연혁 및 활동 보고서 1부.
6. 단체 사업 계획서 1부.

제5조(동아리(써클)신고) 각 동아리(써클)의 장은 매 학기말로부터 10일 이내에 전학기 사업결과 보고서를 지도교수를 경유하여 학생처장에게 제출하여야 한다.

제6조(임원의 선출과 임기) ① 단체의 임원은 소속단체의 규정에 의하여 자율적으로 선출된다. 단, 임원이 선출되었을 때에는 그 명단을 지체없이 학생처에 제출하여 학생처장의 승인을 받아야 한다.

② 임원의 결원이 생겼을 때에는 즉시 보선하여 그 결과를 학생처장에게 보고 하여야 한다.

제7조(지도교수) ① 지도교수는 단체로부터 추대받은 본 대학교 교수 중에서 학생처장이 위촉한다.

② 지도교수는 2개 이상 단체의 지도교수를 겸할 수 있다.

③ 지도교수는 소속단체의 모든 행사에 참석하여야 하며, 그 단체의 활용을 책임 지도하여야 한다.

제8조(재정) ① 단체의 운영재정은 회원이 부담함을 원칙으로 한다. 단, 외부의 재정보조를 받고자 할 때에는 사전에 학생처장에게 보고하여야 한다.

② 단체의 재정은 원칙적으로 소속단체의 전 회원에게 공개하여야 한다.

제9조(단체의 활동) ① 등록된 단체는 학교행사 또는 본 대학교 학생회에서 주최하는 각종 행사에 적극 참여하여야 한다.

② 모든 행사는 제10조에 의한 행사신고원을 학생처장에게 제출한 후 실시한다.

제10조(행사신고원 제출방법) ① 단체가 집회 및 행사를 하고자 할 때에는 단체대표가 행사(집회)신고원을 작성하여 지도교수의 승인을 받아 학생처장에게 제출하여야 한다.

② 전항의 신고원은 집회 또는 행사 3일전까지 제출하여야 한다.

제11조(봉사활동) ① 단체의 봉사활동은 방학 중에 실시함을 원칙으로 하며 방학 개시 30일 전에 다음의 서류를 갖추어 지도교수를 경유하여 학생처장에게 제출하여야 한다.

1. 봉사활동계획서
2. 예 산 서
3. 참가학생 명단

② 봉사활동에 참가하는 단체의 단원은 10-20명 이상, 봉사기간은 5-10일 이내로 한다.

③ 봉사단체 상호간의 유기적인 협조관계를 강화하기 위하여 봉사단체 대표자협의회를 구성하고 그 의장은 해당단체 대표가 된다.

④ 봉사단체 대표자 협의회의 임무는 다음 각 호와 같다.

1. 봉사단체 사전교육 주관
2. 공동섭외
3. 봉사활동을 위한 지역선정
4. 봉사활동 과정의 업무협의
5. 연합평가회 주관
6. 기타 필요하다고 인정되는 사항
7. 봉사활동을 완료한 단체는 봉사활동 결과보고서, 결산서 및 자체평가서를 완료한 날로부터 10일 이내에 학생처장에게 제출하여야 한다.

제12조(단체의 자격상실) 신고된 단체가 다음 각 호의 1에 해당할 경우에 신고자격을 상실한다.

1. 본 대학교 설립정신에 위배되는 행위를 하였을 경우
2. 단체가 학생다운 활동에 전념할 수 없다고 인정할 경우

3. 본 대학교 학생회 운영규정 및 단체의 설립목적에 위배되는 행위를 하였을 경우
4. 1년간 행사실적이 전혀 없거나 극히 부진한 경우
5. 본 규정을 위반하였을 경우

부 칙

① 본 내규는 1984년 3월 14일부터 시행한다.
② 이 내규에 명시되지 아니한 사항은 학교지도위원회가 심의하고 총장이 승인하는 바에 따른다.

부 칙

① (시행일) 본 내규는 1993년 8월 1일부터 시행한다.

부 칙

이 내규는 1998년 6월 23일부터 시행한다.

부 칙

(시행일)이 내규는 2005년 11월 25일부터 시행한다.

16. 학생 상벌에 관한 규정

1989. 9. 19. 제정
1993. 8. 1. 개정
1998. 6. 23. 개정

제1조(목적) 이 규정은 학칙 제56조 및 제57조에 의거한 학생 상벌에 관한 여건을 조성하기 위하여 학생의 포상과 징계에 관한 사항을 정함을 목적으로 한다.

제2조(상벌의 원칙) ① 학생을 포상함에 있어서는 학생의 능력과 자질을 계발하고 학문공동체로서의 분위기를 조성하며 이를 통하여 본교의 교육목적을 달성함을 제1의 목표로 하여야 한다.

② 학생을 징계함에 있어서는 교육목적을 달성하기 위하여 학내질서를 유지하기 위한 최소한의 범위에 그쳐야 한다.

제3조(종류) 포상은 학업상, 근면상, 공로상, 문화상, 체육상 및 선행상으로 나눈다. 다만 총장이 필요하다고 인정할 때에는 이외의 포상을 할 수 있다.

제4조(포상의 사유) 다음 각 호에 해당하는 학생은 총장 또는 학장이 포상한다.

1. 학업상은 최우수상과 우수상으로 구분한다.
2. 학교의 명예를 빛낸 자(문화상, 체육상)
3. 선행으로 타의 귀감이 된 자(선행상)
4. 기타 현저한 포상사유가 있다고 판정된 자(공로상)

제5조(포상절차) ① 학장이 학생을 포상하고자 할 때에는 소속학부(과)장의 추천으로 학생지도위원회의 의결을 거쳐야 한다.

② 총장이 학생을 포상하고자 할 때에는 학생처장 또는 소속학장의 추천으로 학생지도위원회의 의결을 거쳐야 한다.

제6조(부상) 학생을 포상할 때에는 교육목적에 어긋나지 않는 범위 안에서 필요한 최소한의 부상을 수여할 수 있다.

제7조(징계기준) 학생이 아래 각호에 해당되었을 경우 징계할 수 있다.

1. 학칙 및 제규정에 의한 학생의 의무를 위반한 자
2. 금고이상의 죄를 범하여 형사재판에서 유죄판결을 받은 자
3. 금고이상의 죄를 범하여 기소되거나 기소 중지 또는 기소유예된 자로서 증거가 확실한 자
4. 교내에서 음주, 소란, 소요 등의 행위로 면학분위기를 저해한 자
5. 본교가 실시하는 각종 시험에서 부정행위를 한 자
6. 교직원 또는 다른 학생에게 협박 또는 폭행한 자
7. 고의로 학교시설 또는 교구를 파손하거나 외부에 반출한 자

8. 교외에서 학교의 명예를 심히 훼손한 자
9. 학생준칙을 위반한 자
10. 기타 학생의 본분에 현저히 어긋나는 행위를 한 자

제8조(징계의 종류 및 내용) ① 징계의 종류는 근신, 유기정학, 무기정학 또는 퇴학으로 구분한다.

② 근신은 7일 이내의 기간을 정하여 서면으로 반성의 의사를 표시하게 한다.

③ 유기정학은 14일 이내의 기간을 정하여 출석 및 수강을 금지한다.

④ 무기정학은 반성의 빛이 뚜렷할 때까지 출석 및 수강을 금지하되 그 기간은 15일 이상으로 한다.

⑤ 퇴학은 학적을 박탈하며 재입학을 불허한다.

제9조(징계효력) 징계조항에 저촉되어 유기정학 이상의 처벌을 받은 자의 학생신분의 모든 권리는 처벌일로부터 상실 또는 정지된다.

제10조(감면) 총장은 징계대상자나 징계처벌 중에 있는 학생이 개선의 태도가 현저할 때에는 처벌을 감면할 수 있다.

제11조(재심청구) 학생징계처벌을 받은 자가 처벌사항에 대하여 이의가 있을 때에는 10일 이내에 재심 청구할 수 있다.

제12조(재심처리) 학생징계처벌을 받은 자가 재심요구가 있을 경우 학생지도위원회 위원장은 접수한 날로부터 15일 이내 재심사유를 검토하여 학생지도위원회에 부의권을 가지며, 이의가 없다고 판단될 경우 기각 처리할 수 있다.

부 칙

제1조 이 규정에 규정되지 아니한 사항은 학교지도위원회의 의결에 의한다.

제2조 이 규정은 1989년 9월 19일 부터 시행한다.

부 칙

이 규정은 1993년 8월 1일부터 시행한다.

부 칙

이 규정은 1998년 6월 23일부터 시행한다.

17. 시험부정행위 처벌에 관한 내규

1985. 03. 01. 제정
1998. 06. 23. 개정
2017. 02. 28. 개정

제1조(목적) 본교에서 실시하는 각종 시험(중간, 기말, 기타 성적으로 가산되는 제시험)에 응시하는 학생이 부정행위를 했을 때 처리기준을 정함으로써 다수 선의의 학생을 보호하고 학점에 대한 신뢰성을 보호하는데 목적이 있다.

제2조(징계구분) 부정행위자 징계는 유기정학, 무기정학, 퇴학으로 구분하며, 당해 응시과목은 무효로 한다.

제3조(유기정학) 다음 각 호에 해당하는 학생은 유기정학(14일이내의 정학)에 처한다.

1. 시험중 출제된 문제와 관련 다른 응시자와 임의로 이야기 한 자
2. 다른 응시자에게 답안지를 보여준 자와 보고 쓴 자
3. 사전에 답안지를 작성하여 보고 쓴 자
4. 참고 및 열람이 금지된 서적, 노트, 기타 시험에 불필요한 물품을 이용하여 답안을 작성한 자
5. 기타 감독자가 위 각호에 준하는 부정행위자라고 판단된 자

제4조(무기정학) 다음 각 호에 해당하는 학생은 무기정학(15일이상의 정학)에 처한다.

1. 대리시험을 치루거나 응시하게 한 자
2. 시험장 밖에서 답안지를 작성(감독자의 검인 위조), 제출하거나 이에 동조한 자
3. 답안지를 개별적으로 작성하여 교환 제출한 자
4. 기타 감독자가 위 각호에 준하는 부정행위자라고 판단된 자

제5조(퇴학) 다음 각 호에 해당하는 학생은 퇴학에 처한다.

1. 부정행위 적발에 따른 감독자의 합당한 지시를 거역하거나, 시험장에서 소란을 피우고 불손한 행동을 한 자
2. 위 제3조에 의거 세 번째 징계를 받은 자
3. 위 제4조에 의거(또는 제4조를 포함하여) 두 번째 징계를 받은 자

제6조(징계절차) 징계를 위하여는 다음의 절차를 따른다.

1. 감독자는 적발된 응시자의 시험지에 “부정행위”라 명시하고 증거물을 첨부하여 교무학사과에 신고한다. <개정 2017.2.28.>
2. 교무학사과에서는 징계 심의를 위한 증거물을 학생처에 통보한다. <개정 2017.2.28.>
3. 학생처는 관련부서와 협의 후 총장의 승인을 거쳐 징계를 결정한다.

제7조(징계) 위 제3조, 제4조 및 제5조 제2항, 제3항에 해당하는 부정행위자는 학생지도위원회의 의결절차를 거치지 아니하고 감독자의 증언이나 증거물, 목격학생의 고발에 의하여

총장이 징계할 수 있다.

제8조(공고) 부정행위자의 명단과 징계사항을 게시판에 공고한다.

부 칙

이 규정은 1985년 3월 1일부터 시행한다.

부 칙

이 규정은 1998년 6월 23일부터 시행한다.

부 칙

이 규정은 2017년 3월 1일부터 시행한다.

제6편 학사에 관한 안내

1. 등록
2. 수강신청
3. 시험 및 성적
4. 학사경고
5. 수강취소제
6. 계절학기
7. 학점인정
8. 학적변동
9. 전과(부)
10. 복수/연계/부전공
11. 수업년한
12. 졸업 및 조기졸업
13. 학적부 기재사항 변경

1. 등록

□ 등록

등록이라 함은 매학기 등록금을 납부하는 것을 말하며, 등록금을 납부하지 않으면 수강신청을 하여도 성적을 취득할 수 없다.

가. 등록대상

- 신(편)입생, 재입학생, 재학생, 복학생

나. 등록기간

1학기 : 2월 중순, 2학기 : 8월 중순

※ 구체적인 등록기간은 학사일정에 따라 등록기간 3주일 전에 홈페이지에 공지한다.
(입학생의 경우 별도의 등록기간을 정한다)

다. 등록절차

내용	장소	비고
등록안내 공고	홈페이지 게시판	
분할납부 신청	호남대 포탈 (http://portal.honam.ac.kr)	최대 4회 분할
등록금고지서 출력 (등록기간 1주일 전)	호남대 포탈 등록금 고지서 출력 (http://portal.honam.ac.kr)	재학생, 복학생
등록금 납부	지정은행 창구 수납 및 가상 계좌 입금	

라. 등록금 고지서 출력 방법

- 호남대학교 포탈 ☞ 종합정보시스템 ☞ 학사정보 ☞ 등록정보 ☞ 등록고지서 출력

마. 등록금 납부 방법

- 지정은행 납부: 창구 납부, 은행 CD(광주은행, 농협, 우체국)
- 가상계좌 입금: 인터넷 뱅킹, 텔레뱅킹(지정은행 외 이용시 수수료 발생)
- 신용카드 납부: 삼성카드, 광주카드 홈페이지 방문 후 납부
- 학자금 대출: 한국장학재단 홈페이지에서 신청 ☞ 심사 ☞ 승인 ☞ 지급완료(광주은행 가상계좌로 입금됨)

  ※ 등록금이 0원인 학생의 경우 은행 창구 등록만 가능.

바. 등록금 납부 확인

- 가상계좌 입금시 학생 핸드폰 문자 서비스 제공 (“호남대학교 등록금이 납부되었습니다”)
- 학교홈페이지에서 확인 가능(납입 후 당일 18시 이후)

- 호남대학교 포탈 ☞ 종합정보시스템 ☞ 학사정보 ☞ 등록정보

□ 등록금 납부 영수증 발급

가. 교육비 납입 증명서

- 용도 : 연말정산 소득세 감면용
- 발급시기: 등록금 납입 후 등록처리 이후
- 발급절차: 호남대학교 포탈 ☞ 종합정보시스템 ☞ 학사정보 ☞ 등록정보 ☞ 교육비 납입증명서 출력

□ 분할납부

가. 분할납부란

- 경제 시정으로 인하여 등록금 전액을 한꺼번에 납부하지 않고, 등록금을 분할하여 납부하는 것을 말한다.(2회~4회 중 선택)
- 단, 한국장학재단에서 학자금 대출을 받은 학생은 분할납부가 불가능
- 당해 학기 신입생, 편입생, 재입학생은 분할납부 불가능

나. 등록시기

- 1차 납부: 등록기간 (매학기 정규 등록기간)
- 2차 납부: 1차 납부 후 2주 이내
- 3차 납부: 2차 납부 후 2주 이내
- 4차 납부: 3차 납부 후 2주 이내

다. 등록절차

내용	장소 및 시기
분할납부 신청 공고	홈페이지 게시판
분할납부 신청	호남대학교 포탈☞ 로그인 ☞ 분할납부 신청
각 1차~4차 등록금 고지서 출력 (등록기간 1주일 전)	호남대 포탈 종합정보시스템 등록금 고지서 출력
각 1차~4차 등록금 납부	광주은행 가상계좌 납부

□ 등록금 반환

가. 등록금 반환

학적변동(자퇴)이 발생하였을 경우 『학생 등록금 납부 및 반환 등에 대한 규정』에 의거 이미 납부한 등록금을 반환받을 수 있다.

나. 반환기준

『학생 등록금 납부 및 반환 등에 대한 규정[별표1] 등록금의 반환 기준』에 의해 반환된다.

구분	학적변동 기준일자	반환액
재학생	자퇴일자	- 사유발생 날짜가 학기 개시일(입학일) 이전 : 전액환불
휴학생	휴학일자	- 사유발생 날짜가 학기 개시일(입학일) 포함 이후: 일부 환불 [자세한 사항은 규정 참조]

□ 수업연한 초과자의 등록금액 및 절차

가. 수업연한 초과자란

8학기 이상을 등록하고도 졸업학점을 이수하지 못한 경우(이하 졸업제외자라한다) 해당 학기에 등록해야 한다. 이때, 잔여 학점에 따른 등록금은 아래 표와 같다.

나. 잔여 학점에 따른 등록금

구분	수강신청	등록금
학부생	1~3학점	당해학기 등록금의 6분의 1
	4~6학점	당해학기 등록금의 3분의 1
	7~9학점	당해학기 등록금의 2분의 1
	10학점 이상	당해학기 등록금 전액

2. 수강신청

가. 수강신청 기간

수강신청이라 함은 이수하고자 하는 교과목을 본인이 직접 컴퓨터장치를 통해 입력시킨 후 수강하는 절차상의 행위를 말한다.

(1) 학생은 매학기 개강 전 소정기간 내에 이수할 교과목을 수강신청 하여야 한다. 다만, 복학기간 이후 복학생은 복학 수속과 동시에 수강신청 함을 원칙으로 하며, 수업일수 4분의 1선 경과 이전까지 수강신청을 완료하여야 한다.

(2) 수업일수 4분의 1선까지 수강신청을 하지 않는 경우 미수강 학사경고를 과하며, 미수강 학사경고자의 등록금은 소멸된다.

나. 수강신청절차 및 유의사항

(1) 학생은 수강신청 기간 내에 교내 홈페이지에서 강의시간표 및 강의계획서를 열람하고 지도교수의 지도를 받아 수강할 교과목을 수강신청관리 시스템에 본인이 직접 전산 입력하여 수강신청을 완료하여야 한다.

(2) 수업시간이 중복되는 교과목은 수강 신청할 수 없다.
(3) 졸업에 필요한 교과목의 이수를 위하여 학과, 학년, 학기별 교육과정에 의하여 교양과목(교양필수, 교양선택, 기초교양), 전공과목(전공필수, 전공선택), 일반선택과목(교직, 복수전공, 연계전공, 부전공, 자유선택)으로 구분하여 수강신청 하여야 한다.
(4) 매학기 수강신청 및 취득 기준학점은 졸업이수학점이 130일 경우 17학점, 졸업학점이 140일 경우에는 18학점으로 하되, 부득이한 경우 1학점을 초과하여 취득 할 수 있다. 다만, 1,2학년은 15학점이상, 3학년은 12학점이상, 4학년은 6학점 이상을 이수하여야하며, 복수전공자, 연계전공자, 직전학기 성적이 4.0 이상인자, 편입학생, 학군사관후보생은 3학점을 추가로 이수 할 수 있으며, 재수강학점도 기준학점에 포함된다. 다만, 수업년한 초과자의 학점은 예외로 한다.
(5) 미이수 교과목 또는 이수학점 미달로 졸업하지 못한 경우(9학기차 이상 해당자)필요학점만 수강신청 할 수 있다.
(6) 저학년 교과목 중 미수과목이 있는 자는 당해학기 소정의 수강신청 교과목에 우선하여 미수과목의 재수강을 신청하여야 한다.
(7) 교과목의 이수는 입학년도 또는 복학년도의 교육과정을 따라야 한다. 다만, 교육과정의 변동으로 이수하여야 할 교과목이 폐지, 변경된 경우에는 신교육과정의 교과목을 취득하여야 하며, 신교육과정에도 없는 교과목은 유사교과목으로 대체 이수하여 소정의 학점을 취득할 수 있다.
(8) 기준학점을 초과 신청하였을 경우에는 자유선택, 교양선택, 부전공, 복수전공, 교직, 전공과목, 교양필수 순으로 삭제하는 것을 원칙으로 한다.
(9) 수강 신청한 교과목이 폐강 또는 합반·분반 시에는 수강신청 정정기간 내에 이를 정정하여야 한다.
(10) 계절학기에는 6학점 이내로 수강신청가능하며 직전학기에 취득한 학점을 포함하여 24학점 범위 안에서 해당과목의 학점을 인정할 수 있다.
(11) 수강신청과목에 대한 취소제도를 둘 수 있으며, 시행방법은 따로 정한다.

다. 수강신청 정정

(1) 수강신청한 교과목은 임의로 변경할 수 없다. 다만, 수업시간표 변경 또는 교과목 폐강 등의 부득이한 사정으로 변경하고자 할 때에는 소정의 절차에 따라 수강신청 정정 허가를 받아야 한다.
(2) 전 1항의 경우의 절차는 수강신청 절차에 준한다.
(3) 수강신청관리 시스템을 통하여 교과목을 변경하지 않고 수강하거나, 수강신청을 아니하고 수강한 교과목의 성적은 일체 인정하지 아니한다.

라. 교직과목의 수강신청

(1) 교직과목의 이수를 희망하는 학생은 총장이 정하는 기간 내에 교직과정 이수신청서를 제출하여 허가를 얻은 후 수강신청을 해야 한다.
(2) 교직과정 이수학점은 자유선택과목의 학점으로 인정한다.

마. 전과학생 및 편입생의 성적인정

(1) 전과학생의 학점인정은 전과 전 학과에서 취득한 교양(교양필수, 교양선택, 기초교양),

자유선택, 교직과목은 전과한 학과에서 취득한 교과목으로 인정하고, 기초과학, 전공필수, 전공선택, 공학필수, 공학선택으로 취득한 과목 중 전과한 학과의 전공과목과 동일하거나 유사한 교과목은 해당학과 심의를 거쳐 총장이 인정한다.

(2) 편입학생의 학점인정은 전적대학에서 취득한 학점에 따라 해당학과 심의를 거쳐 총장이 인정한다.
① 2학년 편입학생 : 졸업학점이 140일 경우 35학점, 130일 경우 33학점까지 인정
② 3학년 편입학생 : 졸업학점이 140일 경우 70학점, 130일 경우 66학점까지 인정
③ 4학년 편입학생 : 졸업학점이 140일 경우 105학점, 130일 경우 99학점까지 인정

3. 시험 및 성적

가. 시험의 구분

시험은 정기시험, 수시시험(과제물포함), 추가시험, 조기시험 등으로 구분한다.

나. 정기시험

정기시험은 중간시험과 학기말시험으로 나누며 필요한 경우에는 수시시험을 실시할 수 있다.

다. 수시시험

수시시험은 과제학습, 세미나 등 계속적인 학습활동을 평가하는 시험으로 담당교수 책임하에 행한다.

라. 추가시험

(1) 추가시험은 다음 각 호의 사유로 인하여 정기시험(중간시험, 학기말시험)을 수험할 수 없는 자는 해당과목 시험실시 24시간 전에 증빙서류를 첨부하여 결시허가원을 학사지원과에 제출, 총장의 허가를 얻어야 하며 허가를 득한 자는 1회에 한하여 수험할 수 있다. 다만 불가항력으로 사전에 제출하지 못한 자는 사유 종료 직후에 증빙서류를 첨부하여 제출할 수 있다.
① 신병(진단서 첨부)
② 입대 및 병무소집 응소의 경우(소집영장 원본 첨부) : 원본은 확인, 날인 후 반환함.
③ 상고 기타 부득이한 사정(관계증빙서류 첨부)

(2) 추가시험은 정기시험 종료 후 4주 이내에 실시하되 추가시험의 성적은 B+급을 초과할 수 없다. 다만, 추가시험 응시의 사유가 본인의 책임이 아닐 때는 예외로 한다.

마. 조기시험

군 입대로 인하여 학기말 시험에 응시하지 못할 경우에는 조기시험을 부과하거나, 중간고사의 성적을 기준으로 기말시험의 성적을 평가할 수 있다.

바. 시험부정행위자 처리

(1) 감독교수는 시험 중 부정행위 적발 즉시 부정행위 내용을 부정행위자 시험지 상단에 기록하고 날인한 후 성적처리부서에 제출한다.

(2) 부정행위자의 처리기준은 별도로 정한다.

사. 성적공동관리

동일과목을 2인 이상 분담한 교양과목의 시험은 공동출제, 공동채점을 원칙으로 한다.

아. 학점인정 및 시기

(1) D^0이상 또는 P의 성적을 취득한 교과목은 그 교과목의 학점을 취득한 것으로 인정한다.

(2) 매학기 수업일수 3분의 2이상 수강한 자가 군입대로 인하여 기말고사에 응시치 못한 경우에는 중간고사(부정기시험 포함) 성적을 참조하여 학점을 인정하거나, 별도의 시험을 실시하여 성적을 인정할 수 있다.

(3) 수강신청한 교과목을 수강하지 아니하거나, 시험에 응하지 아니한 교과목의 성적은 “F“로 처리한다.

(4) 교과목별로 3분의 2이상 출석치 아니한 경우에는 성적을 F로 처리한다. 다만, 공공행사 참석 등 특별한 경우에는 학사운영규정에 의하여 출석으로 인정할 수 있다.

(5) 교내외 교양선택 사이버강좌는 학기당 6학점 범위 내에서 인정하고, 재학 중 32학점을 초과할 수 없으며 이에 대한 세부사항은 따로 정한다.

(6) 학점을 인정하는 시기는 매 학기말로 한다.

자. 성적평가

(1) 성적평가는 상대평가하는 것을 원칙으로 한다. 다만, 산업연계교육과정프로그램 참여학과의 주요 교과목은 A, B, F학점 3단계로 평가할 수 있으며, 평가 비율은 따로 정한다.

(2) 전공과목의 성적평가 비율은 A^0이상이 30%이하, B^0이상은 누적 인원이 70%이하가 되도록 한다. 다만, 교과목의 학문적 특성을 반영하여 상대평가 비율을 총장이 변경할 수 있다.

(3) 교양과목의 성적평가 비율은 A^0이상이 30%이하, B^0이상은 누적 인원이 70%이하가 되도록 한다.

(4) 교직과목은 절대평가로 한다.

(5) 소규모강좌(10명 이하)는 A^0이상이 40%이하가 되도록 한다.

(6) 교양세미나 영역의 교과목, 군사학, 취업강좌, 교외에서 시행하는 실습과 인턴십 교과목은 P/NP로 평가할 수 있다.

(7) 동일 교과목을 2개 분반 이상으로 개설할 경우 성적을 통합하여 평가 할 수 있다.

(8) 성적 등급에 따른 실 점수 및 평점

등 급	실 점수	평 점
A^+	95 ~ 100	4.5
A^0	90 ~ 94	4.0
B^+	85 ~ 89	3.5
B^0	80 ~ 84	3.0
C^+	75 ~ 79	2.5
C^0	70 ~ 74	2.0
D^+	65 ~ 69	1.5
D^0	60 ~ 64	1.0
F	59이하	-

차. 성적처리

(1) 교과목 담당교수는 학기말시험 종료와 함께 당해학기 성적을 평가하여 본인이 직접 웹상에서 정해진 입력기간 내에 성적을 입력한다.
(2) 성적처리부서에서는 담당교수가 입력한 당 학기 성적을 총장 결재를 득한 후 확정한다.
(3) 담당 교과목의 성적입력 및 성적단표를 소정기일내에 제출할 수 없을 때에는 연기원을 학장을 거쳐, 총장에게 제출하여 승인을 받아야 한다.
(4) 제출된 성적단표의 성적란에 성적이 기재되어 있지 않은 것은 “F“로 처리한다.
(5) 당해학기 성적단표는 해당 단과대학에서 3년간 보관하여야 한다.
(6) 소정의 절차에 따라 수강신청하지 아니한 교과목의 성적은 인정하지 않는다.

카. 성적관리

당해 학기에 취득한 성적은 전산처리하여 학사DB에 등재하고, 졸업 시 최종성적을 학적부에 기재한다.

타. 평균성적의 산출

취득한 성적은 평점평균으로 표기하고, 평점평균을 근거로 하여 백분율에 의한 등위를 산정하되 각각 다음의 방법에 의한다.

1. 평점평균은 다음의 방법에 의한다. 다만, 소수점 2위까지 계산하고 이하는 버린다.(단, P/NP 과목은 제외한다.)

$$\text{평점평균} = \frac{\text{과목별학점단위} \times \text{평점의 합}}{\text{수강신청 학점계}}$$

2. 평점평균을 근거로 백분율에 의한 등위를 산정할 수 있으며, 그 산정식은 다음과 같다.
   평점평균이 4.25 이상일 때 = 평점평균×20+10.0
   평점평균이 4.25 미만일 때 = 평점평균×10+52.5

파. 교과목의 재이수

(1) 취득한 성적이 C+이하인 경우에는 재학 중 동 과목이 개설 된 학기에 재이수할 수 있다.
(2) 재이수 수강신청한 교과목의 성적은 B+ 까지 인정한다.
(3) 재수강이전에 취득한 성적은 “R”로 표기하고 취득학점 및 평점계산에서는 제외한다.

하. 성적 이의 신청

(1) 부여된 성적에 이의가 있는 경우 당 학기 성적정정기간 중에 해당 교과목 담당교수에게 이의신청을 할 수 있다. 다만, 해당 교과목 담당교수에게 직접 이의신청을 할 수 없는 경우 해당 교과목 주관 학과장에게 성적정정원(서식 1)를 제출하고, 학과장은 해당 교수에게 통지한 후 그 결과를 해당 학생에게 통보한다.
(2) 과목 담당교수는 강의계획서에 본인의 소속과 연락처(휴대폰, 연구실 전화, 이메일 주소 등)를 입력하여 원활한 성적이의신청이 이루어지도록 한다.
(3) 교과목 담당교수는 성적이의신청이 있는 경우 이를 확인하여 주어야 하고, 전임교수가 출장, 해외여행 등의 계획이 있는 경우 사전에 해당 교과목 주관 학과장에게 성적이의 신청에 대한 처리계획을 제출하고, 비전임 교수(시간강사 등)의 경우에는 정정기간동안 연락 수단을 상시 오픈해야 한다.
(4) 당교수의 오기, 착오, 누락이 있을 때에는 교과목 담당교수가 정정기간 중에 전산 마감 입력을 해제한 후 직접 정정한다.
(5) 교무처장은 성적이의 신청에 대하여 정당한 이유가 있다고 인정할 때에는 이를 허가하고, 학생 및 담당교수 소속 학과장에게 통보한다.

4. 학사경고

가. 학사경고

(1) 매학기 학업성적 평점평균이 1.75 미만인 자는 학사경고를 과한다. 다만, 졸업요건을 충족한 졸업예정자는 학사경고 대상에서 제외한다.
(2) 수업일수 4분의 1선까지 수강신청을 하지 않는 경우 미수강 학사경고를 과한다.
(3) 학사경고를 부과한 경우에는 본인 및 보호자와 학과(부)장에게 통지하여야 한다.
(4) 학사경고를 받은 학생에게는 총장이 정하는 바에 따라 다음 학기 수강 학점을 제한할 수 있다.

5. 수강취소제

가. 수강신청과목 취소

당해학기 수강신청한 과목 중에 이수를 원하지 않는 경우 본인의 의사에 따라 수강신청한 과목을 취소하는 제도

(1) 신청대상

매학기 수강신청 한 재학생(초청교환학생 포함)

(2) 신청 시기 및 포기가능학점

매학기 중간고사 다음 주에 실시하며, 최대 6학점까지 포기 가능

(3) 신청방법

교내 포탈시스템의 학사정보에서 온라인으로 신청

(4) 유의사항

① 수강신청 학점이 6학점 이하인 경우에는 과목 전체를 포기 할 수 없다.(최소 1과목은 수강하여야 함)

② 수강신청과목 취소자는 당 학기 교내 성적장학 대상에서 제외된다.

6. 계절학기

가. 개설시기 및 강의시간

(1) 계절학기는 하계방학과 동계방학 중에 개설하며 학점교류협약을 체결한 타 대학에서도 수강이 가능하다.(수강신청에 따른 학사행정 전반은 교류대학의 규정에 의함)

(2) 학점 당 강의시간은 15시간(정상학기와 동일)이상으로 한다.

나. 개설교과목

개설교과목은 교양과목을 우선적으로 개설하되 직전학기에 개설된 교과목을 기준으로 매 계절학기마다 총장이 따로 정한다.

다. 강좌개설 최소인원

(1) 계절학기제의 강좌개설 최소인원은 20명을 원칙으로 한다.

(2) 계절학기제 수강 학생수가 10명 미만인 경우라도 필요하다고 인정할 경우 총장은 설강을 허락할 수 있다.

라. 수강대상자

(1) 학점추가 이수희망자

(2) 학점미취득자(F학점)중 재이수 희망자

(3) 성적 부진자중 재이수 희망자

(4) 타 대학(학점교류대학) 재학생 중 우리대학에 수강신청한 자

마. 수강신청

(1) 당해 계절학기제에서 수강할 수 있는 최대학점은 6학점으로 한다.

(2) 직전 학기 취득학점과 합산하여 24학점을 초과할 수 없다.

(3) 계절학기제의 수강신청은 정상학기의 수강신청 방법에 준하여 실시하는 것을 원칙으로 하되, 수강하는 희망 교과목을 소정의 절차에 따라 신청하여야 한다.

바. 수강료

(1) 계절학기제에서 개설되는 교과목을 수강하고자 하는 자는 해당 교과목의 수강료를 납입하여야 한다.

(2) 기 납입한 수강료는 결석을 이유로 반환하지 않으며 입영, 병가, 기타 부득이한 경우에 한하여 해당 계절학기 운영안에 반환에 관한 내용을 따로 둔다.

(3) 수강료는 해당 계절학기 시행 전에 총장이 따로 정한다.

사. 성적이수처리

계절학기 성적은 정규학기와 동일한 방법으로 평가하되, 당해 계절학기 취득 학점으로 인정한다.(직전 정규학기 성적과 합산하지 아니 함)

7. 학점인정

가. 이수의 인정

(1) 학업성적은 D^0이상 또는 P인 교과목에 대하여는 학기말에 그 학점을 인정한다.

(2) 인정된 학점이 부정행위에 의한 것이 판명된 때에는 이를 취소한다.

나. 취득학점의 인정 등

(1) 매학기 수강신청 및 수강신청과목 포기 여부의 결과에 의해 취득한 성적은 당 해 학기말에 인정한다.

(2) 계절학기에는 6학점까지 인정하되, 직전학기에 취득한 학점을 포함하여 24학점 범위 안에서 인정한다.

다. 특별학점 인정

(1) 특별학점의 범위는 창의교양대학, 국제교류본부 등 학교 기관에서 이수한 과정으로 인

정받은 학점 및 군복무 중 이수한 학점, 특별시험을 의미하며, 18학점의 범위 내에서 인정할 수 있다.

(2) 국제교류본부 등 학교 기관에서 이수한 과정으로 인정받는 학점은 학기당 3학점 이내로 하고 군복무중(입영) 이수학점은 연간 6학점 이내로 한다.

(3) 특별학점 취득에 관한 세부사항은 총장이 따로 정한다.

라. 타대학 학점인정

재학중 학생이 국내외 타대학에서 취득한 교과목의 학점은 졸업에 필요한 학점의 2분의 1의 범위 안에서 이를 인정할 수 있다.

마. 재입학, 편입학, 전과자의 성적인정

재입학, 편입학, 전과(부)자에 대하여는 전 재적학과(부) 또는 전 재적대학에서 이수한 교과목과 학점을 심사하여 해당 학과(부)의 교과과정에 따른 학점만을 인정한다. 다만, 재학중 부전공과목을 이수한 자가 부전공학과(부)에 전과(부) 또는 편입학했을 때에 잔여 전공과목의 취득으로 졸업할 수 있다.

바. 수료인정 학점

각 학년의 수료에 필요한 학점은 다음과 같다.

학년 / 졸업학점	1	2	3	4
130점 학과	33	66	99	130
140점 학과	35	70	105	140

8. 학적변동

가. 휴학

① 재학 중인 자가 질병, 병역의무, 기타 부득이한 사유로 인하여 4주 이상 출석할 수 없을 때에는 보증인 연서로 휴학원을 작성하여 소속학과에 제출한 후 총장의 허가를 얻어 휴학할 수 있다.

② 학업성적이 불량하거나 질병 또는 기타 사유로 정상적인 수업을 계속할 수 없다고 판단되는 자에 대하여는 총장이 직권으로 휴학을 명할 수 있다.

(1) 휴학시기 및 기간

① 일반휴학은 수업일수 2분의 1선 이후에는 신청할 수 없다. 단, 질병, 천재지변, 기타 부득이한 사유로 인한 경우에는 예외로 한다.

② 일반휴학기간은 1회에 2학기를 초과할 수 없으며, 재학기간 중 3회 통산 6학기를 초과할 수 없다.(조기복학을 했을지라도 1회, 2개학기로 간주한다) 다만, 병역의무로 인

한 복무기간과 임신, 출산, 육아, 창업의 사유로 인한 2학기 이내는 휴학기간에 포함하지 아니하며, 창업유지 자격을 갖춘 창업휴학생은 2학기를 추가하여 총 4학기의 휴학을 허가할 수 있다.

③ 창업휴학은 수업일수 2분의 1선 이내에 증빙서류를 갖추고 휴학원을 제출하여 총장의 허가를 얻어 휴학할 수 있다.

④ 재학 또는 일반휴학 중 입대하는 학생은 군입영통지서를 첨부하여 지도교수, 학생상담센터, 학과장의 진로상담 후 입영일 전까지 입대 휴학원을 제출하여, 총장의 승인을 받아 휴학할 수 있다.

⑤ 군 입대 휴학자가 입대 후 귀향조치 되었거나 군복무기간 단축자는 사유발생 즉시 소속학과에 신고하여야 한다.

⑥ 군복무 연장으로 인하여 복학예정일을 초과해야 할 경우에는 군복무확인서를 첨부하여 복학예정 당해학기 개시 전 소속학과에 제출하여야 한다.

(2) 휴학절차

① 휴학을 하고자 하는 경우 증빙서류를 지참하고 소속학과 조교실을 방문하여 휴학신청원을 교부받아 작성하고 지도교수, 학생상담센터, 학과장의 진로상담을 거쳐 소속학과에 신청원을 접수하여야 한다.

② 소속학과는 휴학신청원과 증빙서류를 확인하고 학장의 승인을 받아 휴학처리 한다.

③ 입대휴학 신청자는 군입대 휴학 증빙서류로 입영통지서 사본을 반드시 소속학과에 제출 (미제출시 휴학승인 불허) 하여야 한다.

(3) 휴학승인 확인

휴학신청 이후 다음날, 교내포탈사이트 학적변동내역에서 휴학 승인여부를 반드시 확인하여야 한다.

나. 복학

휴학하였던 자가 휴학기간이 만료되어 재학생 신분을 복원시키기 위한 절차상의 과정이며 복학은 학기 초 4주 이내에만 허가함을 원칙으로 한다. 그러나 휴학기간의 만료 또는 사유종료의 경우라도 학수 상 지장이 있다고 인정될 때에는 총장은 복학을 유예시킬 수 있다.

(1) 복학신청 사전 절차

① 복학학기의 등록금 납부와 상관없이 복학신청이 가능하다.

② 휴학당시에 등록금을 납부한 학생은 복학학기의 등록금으로 대체 인정한다.

(2) 복학신청 절차

① 휴학기간이 경과되어 휴학이 만료된 학생은 복학 당해학기에 자동적으로 복학 된다. (다만, 당해학기 복학생이 미등록, 미수강 상태로 학업을 계속하지 않을 시에는 자동복학이 취소되어 휴학기간경과제적 될 수 있다.)

② 휴학기간이 도래하지 않은 휴학생이 복학하려면 교내포탈사이트에서 조기복학신청을 하여야 한다.

(3) 복학승인 확인

휴학기간이 만료된 당해학기 복학생에게는 복학안내문이 가정으로 발송되며, 복학승인 여부는 교내포탈사이트 학적변동내역에서 확인할 수 있다.

(4) 사유변경

일반휴학 중에 입영통지서를 받아 군입대한 학생은 군 입대 사실증명서를 지참하고, 소속학과 조교실을 방문하여 입대휴학 (휴학기간 연장)으로 반드시 변경 하여야 한다.

※ 기간 내에 복학절차 및 입대휴학으로 휴학사유 변경을 이행하지 않을 때에는 휴학기간경과 제적처리 되며, 제적 당해학기 이후에 재입학이 가능하다.

다. 재입학

(1) 퇴학 또는 제적된 자로서 성행이 우량한 자는 정원의 여석이 있는 경우 학기 초 4주 이내에 재입학 할 수 있다. 재입학을 하고자 하는 자는 매학기 소정의 기간 내에 재입학원서(소정서식)를 제출하여 재입학사정위원회의 심의를 거쳐 총장이 이를 허가한다.

(2) 재입학이 허가된 자는 등록금 이외에 재입학금(당해년도 입학금)을 납부하여야 하며, 소정기간 내에 수강신청 등 수학에 따른 제절차를 완료하여야 한다.

(3) 재입학은 어떠한 경우에도 제적된 당해학기는 허가되지 아니한다.

(4) 학사경고를 받았던 자가 제적 후 재입학할 경우 누계횟수와 관계없이 최초징계 1회를 삭제한다.

(5) 퇴학한 자 또는 제적된 자가 재입학을 원할 경우에는 퇴학 또는 제적된 학과(부)의 동일학년으로 재입학을 허가 할 수 있으며 징계에 의하여 제적된 자, 2중 학적을 가진 자는 재입학 할 수 없다.

라. 자퇴

자퇴하고자 하는 자는 소속학과를 방문하여 보증인 연서로 자퇴원을 작성하고 지도교수, 학생상담센터, 학과장의 진로상담을 거쳐 소속학과에 제출하여 총장의 허가를 얻어야 한다.

마. 제적

다음 각 호의 1에 해당될 때에는 총장이 이를 제적한다.

(1) 휴학기간 경과 후 다음 학기 복학기간 내에 이유 없이 복학하지 아니한 자

(2) 등록기한 내에 등록을 완료하지 아니한 자

(3) 2중 학적을 가진 자

(4) 성적불량, 질병 기타 사유로 학업을 성취할 가망이 없다고 인정되는 자

9. 전과(부)

가. 목적

재적 중인 학과에서 타 학과(부)로 학적을 변경함으로서 적성에 맞는 학과를 최종적으로

선택하게 하는데 그 목적이 있다.

나. 전과(부)신청기간

전과(부)는 학기 개시 전, 소정의 기간에 실시한다.

다. 신청방법

학교홈페이지에서 인터넷으로 전과신청을 하여야 한다.

라. 전과(부) 지원 자격

(1) 전과(부) 지원 대상은 진급학년 기준으로 2학년 이상의 재학중인 학생으로 한다.
(2) 전과(부)를 희망하는 자는 해당 학기 등록을 필하여야 하며, 추후 등록금 자액 발생 시 별도 정산한다.
(3) 당해학기에 재입학하거나 편입학한 자는 전과를 신청 할 수 없다.

마. 전과(부) 허가

(1) 전과의 심사는 서류심사 외에 학과의 특성에 따라 필기 및 실기시험을 부과할 수 있다.

바. 전과(부) 허용범위

(1) 일반학과에서 사범계열 학과와 보건계열학과로의 전과는 제한하되, 사범계열 학과와 보건계열학과에서 일반학과로의 전과는 가능하다.
(2) 전과 제한학과 : 유아교육학과, 간호학과, 물리치료학과, 작업치료학과, 치위생학과, 응급구조학과
(3) 특성화학과로의 전과는 학과별로 제한을 둘 수 있으며, 허용인원과 선발방법은 따로 정한다.

사. 전과(부) 처리 절차

(1) 교무처장은 학기 시작 전에 전과(부) 안내 공고를 한다.
(2) 전과(부) 희망자는 온라인으로 전과(부) 신청을 한다.
(3) 전과(부)한 학과(부)의 등록금이 납부한 등록금과 다를 경우에는 등록금을 재산정하여 납부하여야 한다.
(4) 전과(부)에 관한 사정 업무 처리를 위하여 전과사정위원회를 두며, 위원은 교무처장, 전출·입 대학장으로 구성하며 교무처장이 위원장이 되고 교무학사과장을 간사로 한다.

아. 학점 인정 및 교과 이수

전과(부)자의 성적인정은 별도의 산정인정기준에 따라 사정을 한 후 교무처장이 인정한다.(총 이수학점은 변동이 없고, 이수구분만 변동 된다.)

10. 복수/연계/부전공

가. 복수전공

소속학과의 전공(제1전공) 이외에 타 학과의 전공(제2전공)을 이수하여 복수의 학위를 수여받는 제도

(1) 신청자격 : 2학년 2학기 또는 3학년 2학기를 이수한 재학생
예체능 특기자로 입학한 학생은 복수전공을 신청할 수 없다.

(2) 제한학과 : 사범계열 및 보건계열학과로의 복수전공은 허용하지 않는다.

(3) 신청시기 : 제2학년, 3학년 2학기말, 소정의 기간에 학교포탈 사이트에서 신청한다.

(4) 복수전공 등록금 : 복수전공 학과의 등록금이 제1전공 등록금보다 많은 경우에는 그 차액을 납부하여야 한다.

(5) 이수기준

① 복수전공신청자는 제1전공 최소인정학점 36학점 이상, 복수전공학과 전공 36학점 이상을 이수하여야 한다.

② 복수전공을 중도에 포기할 경우 이미 취득한 과목은 자유선택으로 인정한다.

③ 복수전공학과의 졸업논문(시험)에 합격하여야 한다.

④ 복수전공을 이수한 자는 졸업증서에 복수전공학위명을 병기하여 학위를 수여한다.

나. 연계전공

소속학과의 전공(제1전공) 이외에 2개 이상의 학과가 연계하여 구성한 연계전공을 제2전공으로 이수하여 복수의 학위를 수여받는 제도

(1) 신청자격 : 1학년 2학기이상 ~ 3학년 2학기를 이수한 재학생

(2) 신청시기 : 제1학년 2학기말 ~ 3학년 2학기말, 소정의 기간에 신청한다.

(3) 이수기준

① 연계전공신청자는 제1전공 최소인정학점 36학점 이상, 연계전공학과 전공 36학점 이상을 이수하여야 한다.

② 연계전공을 중도에 포기할 경우 이미 취득한 과목은 자유선택으로 인정한다.

③ 연계전공학과의 졸업논문(시험)에 합격하여야 한다.

④ 연계전공을 이수한 자는 졸업증서에 연계전공학위명을 병기하여 학위를 수여한다.

다. 부전공

소속학과의 전공(제1전공) 이외에 타 학과의 전공(제2전공)을 이수하는 제도

(1) 신청자격 : 1학년 2학기이상 ~ 3학년 2학기를 이수한 재학생

(2) 제한학과 : 사범계열 및 보건계열학과로의 부전공은 허용하지 않는다.

(3) 신청시기 : 1학년 2학기말 ~ 3학년 2학기말, 소정의 기간에 학교포탈 사이트에서 신청한다.

(4) 이수기준

① 부전공신청자는 제1전공 졸업학점을 충족하여야 하고, 부전공학과의 전공 21학점 이상을 이수하여야 한다.

② 부전공을 중도에 포기할 경우 이미 취득한 과목은 자유선택으로 인정한다.
③ 부전공을 이수한 자는 졸업증서에 부전공 이수하였음을 표기한다.

11. 수업년한

가. 수업년한

본 대학교의 수업연한은 4년(8학기)으로 한다. 다만, 조기졸업의 경우 한 학기를 단축할 수 있다.

12. 졸업 및 조기졸업

가. 졸업안내

(1) 졸업

① 졸업사정에 통과되어 학사학위를 받으려면 다음 각 호의 요건을 충족한 자 중에서 교무위원회의 심의를 거쳐 총장이 확정한다.

- 8개 학기(조기졸업자는 7개 학기이상) 등록을 필하고 학과별 전공필수 이수학점을 포함한 최소전공이수학점(60~69학점) 취득 및 학과가 정한 졸업이수 학점(130~140학점 이상)을 취득한 자
- 전 교과목의 성적평점평균이 1.75이상이 되고 졸업논문(실험실습보고서, 실기발표, 졸업종합시험 포함) 및 졸업인증의 평가(졸업인증제를 실시하는 대학의 경우)에 합격한 자

② 조기졸업 희망자는 4학년 학기 초에 소정의 조기졸업희망신청서를 소속 학과 학과장을 경유하여 교무처에 제출하여야 한다.

(2) 수료

위의 졸업 요건을 갖추지 못한 자는 수료증을 교부한다.

(3) 졸업우등생

학위취득의 요건을 구비하고 학기 도중에 포기한 학과목이나 낙제한 학과목이 없는 학생으로서 품행이 단정하고 4년간의 성적이 우수한 자에게는 다음 각 호에 해당하는 졸업우등생 명칭을 부여하고 학적부 및 졸업증서에 이를 기재하여 표창한다. 다만, 3.75이상인 자가 없는 학과에서는 당해학과 수석자를 졸업우등생으로 하되 4년간의 성적 평점평균이 3.50이상인 자라야 한다.

- 졸업최우수생 : 4년간 성적 평점평균이 4.0이상인 자 중 그 평점평균이 최고인 자
- 졸업우수생 : 4년간의 성적 평점평균이 4.0이상인 자
- 학업성취상 : 다전공자 또는 전공취득학점이 90학점 이상인 자 중 4년간 성적 평점

평균이 3.75이상인 자 또는 편입학생 중 평점평균이 4.0이상인 자

(4) 조기졸업

① 6학기말까지 취득학점이 140졸업학점 체제인 경우 116학점, 130학점 체제인 경우 106학점(계절학기제 취득학점 포함)이상, 총 성적 평점평균이 4.25이상인 자로서 조기졸업을 원하는 자는 소정의 기간 내에 조기졸업신청서(소정서식)를 교무학사과에 제출하여야 한다.

② 조기졸업 신청자중 졸업에 필요한 학점을 취득하고 졸업논문심사 또는 그와 동등한 실적심사에 합격한 자로서 전 학년 평점평균이 4.25이상인 자에게 소정의 학위를 수여한다.

③ 조기졸업 신청자중 학위를 취득하지 못한 자는 잔여학기를 등록, 이수하여야 한다.

④ 편입학, 재입학, 외국인, 위탁생, 징계자는 조기졸업을 할 수 없다.

(5) 졸업 및 수료증서

교무처장은 졸업 및 수료사유가 발생한 당일로부터 학위증서 수여대장과 수료증서 수여대장을 작성해야 하며 작성 된 각각의 대장은 평상 시 증명교부에 사용할 수 있도록 영구 보존 한다.

나. 졸업논문

① 졸업예정자는 최종학기의 소정기일까지 졸업논문을 제출하여야 한다. 다만, 학과(부)에 따라 실험실습보고서, 실기발표 또는 졸업종합시험으로 갈음할 수 있다.

② 졸업논문의 제출자격, 체제, 발표와 심사에 관한 세부사항은 총장이 따로 정한다.

(1) 종류신청

졸업논문의 종류선정은 각 전공별로 하되, 학과장(주임교수를 포함한다. 이하 같다)의 제청에 의하여 교무처장을 경유 총장이 정한다. 단, 예능계학과는 실기발표를 하는 것을 원칙으로 한다.

(2) 졸업논문제목 제출자격

① 제2조 제1, 3호에 의하여 졸업논문을 제출할 자는 논문 제목을 제출하여야 한다.

② 논문 제목을 제출할 때는 논문제목 제출시기까지의 이수취득학점이 학과별 졸업학점을 기준으로 학과에서 정한 기준학점 이상을 취득해야한다.

③ 조기졸업자 및 복수전공자의 졸업논문 제목 제출 자격은 교무처장이 따로 정하여 시행한다.

(3) 졸업논문제목 제출시기

① 졸업이 가능한 직전 학기 3월말 또는 9월말까지 제출하여야 한다.

② 조기졸업자 및 복수전공자의 졸업논문 제목 제출 시기는 전항의 규정에 준하여 교무처장이 따로 정하여 시행할 수 있다.

(4) 졸업논문제목 제출절차

① 졸업논문제목은 졸업학년 초에 논문지도교수의 지도를 받아 확정하고 졸업논문제목출

원서(별지서식 제1호)를 교무처에 제출하여야 한다.

② 논문 제목의 변경은 출원서 제출 후 2개월 이내에 한하며, 학과장을 경유 교무처장의 승인을 받아야 한다.

(5) 지도교수배정

총장은 6학기 종료 2주전까지 전공학과장의 졸업논문 지도교수 배정표(별지서식 제2호)에 의하여 심사한 후 졸업논문 지도교수를 위촉한다.

(6) 졸업논문 제출자격

① 8학기 이상 등록하고 재학 중인 자

② 학과별 졸업학점을 기준으로 학과에서 정한 기준학점 이상을 취득해야한다.

③ 졸업논문과 실기발표 해당자로서 졸업논문제목 제출의 제반 절차를 완료한 자

(7) 졸업종합시험

8학기 이상 등록하고 재학중인 자로서, 졸업가능 직전 학기까지 취득한 학점이 학과별 졸업학점을 기준으로 학과에서 정한 기준학점 이상을 취득하고 종합시험으로 시행하는 교과목을 이수한 자

- 졸업종합시험은 반드시 공고에 의한다.
- 시행시기 : 졸업이 가능한 학기의 5월중 또는 11월중에 실시한다.
- 시행범위 및 방법 : 전공학과별로 교과과정에 의한 5개 과목을 원칙으로 한다.

(8) 심사 및 평가

① 졸업논문, 실기 발표의 평가는 A. B. C. F급으로 하며, 졸업논문의 합격여부는 C급 이상으로 하되 심사위원 전수결로 한다.

② 합격된 상기작품은 반드시 전시 또는 발표되어야 한다.

③ 졸업종합시험의 통과기준은 전과목 성적평균이 100점 만점에 70점 이상이며 40점미만을 과락으로 한다.

④ 졸업논문심사는 논문제출 마감일로부터 1개월 내에 완결하고 심사위원은 졸업논문 심사보고서(별지서식 제4호)에 의한 심사개요, 저서와 논문 또는 작품(부득이한 경우에는 칼라 사진으로 대체함) 중 1점을 교무처장에게 제출하며, 교무처장은 그 결과를 총장에게 보고하여야 한다.

(9) 졸업논문 불합격에 대한 조치

① 졸업논문심사에 불합격한 자에 대하여는 2회에 한하여 논문을 제출할 수 있으며 별정의 등록금을 납입하여야 한다.

② 재학중 졸업논문을 제출하지 아니한 자라도 재학 중 제출한 것으로 본다.

③ 논문제출기간은 재학년한 이내로 하되 군 입대 기간은 포함하지 아니한다.

(10) 유효기간

① 졸업논문의 유효기간은 1년으로 한다. 다만, 인정된 학점이 부정행위에 의한 것으로 판명되어 졸업이 인정되지 아니한 자가 졸업논문에 통과되었을 때의 그 유효기간 산정은 학과 졸업논문 시행위원회에서 결정한다.

② 전1항의 유효기간 중 졸업에 필요한 자격을 갖추지 못할 때에는 기취득한 졸업논문 통과 자격을 무효로 한다.

(11)자격박탈

졸업논문 기타 이와 같음하는 방법에서 다음 각 호와 같은 부정행위가 발견되었을 때에는 이를 무효로 하고 졸업을 유보한다.

① 타인의 졸업논문을 원안과 같이 복사하거나 각주 없이 내용의 모방을 하였음이 발견될 때

② 졸업종합시험 : 부정행위가 발견될 때

③ 실기발표 : 타인의 작품을 모방하였을 때

(12) 졸업논문의 심사

졸업논문(실협실습 보고, 실기발표 포함)은 학장이 지도교수를 포함한 2인 이상의 교수를 심사위원으로 위촉하여 심사하고 합격여부를 판정한다.

다. 졸업 및 학위

(1) 본 대학교 학생으로서 소정의 전 과정을 이수하고 졸업논문에 합격한 자에 대하여는 졸업증서에 의하여 학위를 수여한다. 다만, 졸업논문에 불합격한 자에게는 (별지서식 2호)의 수료증서만을 수여하며 수료자에 대한 학위 추가 인정에 관한 사항은 총장이 따로 정한다.

(2) 본 대학교에서 3년 이상 이수한 학생으로서 소정의 전 과정을 본 학칙이 정하는 바에 따라 조기 이수하여 전 학년 평점평균이 4.25이상이고 졸업논문에 합격한 자에 대하여는 제4조의 규정에 의한 수업연한에 달하기 전인 7학기 차에 졸업증서와 학위수여를 할 수 있다.

(3) 복수전공을 이수한 자에 대하여는 졸업증서에 복수학위명을 별도로 병기하여 수여하고, 연계전공을 이수한 자에 대하여는 졸업증서에 연계전공학위명을 병기하여 수여하며, 부전공을 이수한 자에 대하여는 졸업증서에 부전공을 이수하였음을 표기한다.

라. 졸업의 취소

졸업생으로서 인정된 학점이 부정행위에 의해 판정된 때에는 졸업을 취소하고 학사학위를 박탈한다.

13. 학적부 기재사항 변경

학적부 기재사항을 변경하고자 할 때에는 변경사유가 기재된 기본증명서 또는 개인별 주민등록초본 1통을 첨부한 학적부 기재사항 정정원을 교무학사과에 제출하여 정정 한다.

제7편 교육과정

1. 교육과정 구성과 이수

2. 교양과정

3. 교직과정

4. 취업 교양강좌 안내

1. 교육과정 구성과 이수

1. 교육과정의 정의

교육목표를 달성하기 위하여 요구되는 교육내용과 졸업 및 수료에 필요한 체계화된 교과내용의 과정을 일정한 연한 안에 달성할 수 있도록 하기 위해 선택한 문화 또는 생활경험을 교육적인 관점에서 편성하고 그들 학습활동이 언제, 어디서, 어떻게 행해질 것인가를 종합적으로 묶은 교육의 전체계획을 말한다.

2. 교육과정의 구성과 이수

교육과정은 대학 졸업자가 갖추어야 할 사회적 리더로서의 자질과 역량을 고양시킴과 아울러 인격도야에 필요한 과정을 교육시키기 위하여 개설된 교양과정과 전문지식을 갖춘 인재를 양성하기 위한 목적으로 개설한 전공교육과정이 있으며, 각 단위별로 이수해야 할 과목과 운영방법, 졸업학점 등은 총장이 따로 정하되, 입학학년도 졸업학점 구성표 및 학칙, 학사운영규정, 수강지침에 의해 제시된다.

3. 이수학점

졸업에 필요한 학점을 취득하기 위해서는 매 학기마다 제시한 최소학점과 최대학점의 범위 내에서 수강신청 후 학점을 이수해야 한다.

1) 수강신청 기준학점 : 130학점 졸업학과 17학점, 140학점 졸업학과 18학점
(학점구성상 부득이한 경우 기준학점보다 1학점 초과하여 수강 가능)

2) 수강신청 최대학점

졸업학점	수강신청 학점	
	일반학생	**복수전공자, 연계전공자, 학군사관후보생, 편입생, 직전학기 평점평균 4.0이상자**
130학점 졸업학과	18 학점	21 학점
140학점 졸업학과	19 학점	22 학점

3) 학년별 수강신청 최소학점

학년	1학년	2학년	3학년	4학년
학점	15	15	12	6

→ 최소학점을 미달하여 수강신청 하였을 경우에는 교내 성적장학 대상자에서 제외 됨.

4. 학부(과) 구성현황

대 학	학과(부)	전 공	비 고
인문사회대학	영어영문학과 유아교육학과 사회복지학과 경찰학과 행정학과 신문방송학과 상담심리학과 소방행정학과		
경영대학	경영무역학부	경영학전공 무역학전공	
	관광경영학과 호텔경영학과 항공서비스학과 문화산업경영학과		
	국제학부	중국어학과 한국어학전공 골프산업학전공	
보건과학대학	조리과학과 식품영양학과 한방바이오학과 스포츠레저학과 축구학과 태권도경호학과 간호학과 물리치료학과 작업치료학과 언어치료학과 치위생학과 응급구조학과		
ICT융합대학	조경학과 건축학과 토목환경공학과 전기공학과 전자공학과 컴퓨터공학과 정보통신공학과 인터넷콘텐츠학과		
	미래자동차공학부	자동차전자제어전공 자동차소프트웨어전공	
예술대학	의상디자인학과 미술학과 산업디자인학과 뷰티미용학과 미디어영상공연학과		

5. 2017학년도 입학생 졸업학점 구성표

대학	학과(부)	교양영역					전공영역			자유선택 (교직, 타학과 전공, 교양)	소계
		교양필수	균형교양	일반교양	기초교양	소계	전공필수	전공선택	소계		
인문사회대학	영어영문학과	17	9	9	9	44	12	48	60	26	130
	유아교육학과	17	9	9		35	15	45	60	45	140
	사회복지학과	17	9	9	9	44	12	48	60	26	130
	경찰학과	17	9	9	9	44	12	48	60	26	130
	행정학과	17	9	9	9	44	15	45	60	26	130
	신문방송학과	17	9	9	9	44	12	48	60	26	130
	상담학과	17	9	9	9	44	15	45	60	26	130
	소방행정학과	17	9	9	9	44	12	48	60	26	130
경영대학	경영무역학부 경영학	17	9	9	9	44	12	48	60	26	130
	경영무역학부 무역학	17	9	9	9	44	12	48	60	26	130
	관광경영학과	17	9	9	9	44	15	45	60	26	130
	호텔경영학과	17	9	9	9	44	12	48	60	26	130
	항공서비스학과	17	9	9	9	44	15	57	72	14	130
	국제학부 한국어학	17	9	9	9	44	12	48	60	26	130
	국제학부 골프산업학	17	9	9	9	44	15	50	65	21	130
	국제학부(중국어학과)	17	9	9	9	44	12	48	60	26	130
	문화산업경영학과	17	9	9	9	44	12	48	60	26	130
보건과학대학	조리과학과	17	9	9	9	44	12	48	60	26	130
	식품영양학과	17	9	9	9	44	12	48	60	26	130
	한방바이오학과	17	9	9	9	44	15	45	60	26	130
	스포츠레저학과	17	9	9	9	44	12	48	60	26	130
	축구학과	17	9	9	9	44	15	45	60	26	130
	태권도경호학과	17	9	9	9	44	12	48	60	26	130
	간호학과	17	9	9	9	44	12	48	60	36	140
	물리치료학과	17	9	9	9	44	12	48	60	26	130
	작업치료학과	17	9	9	9	44	12	48	60	26	130
	언어치료학과	17	9	9	9	44	12	48	60	26	130
	치위생학과	17	9	9	9	44	12	48	60	26	130
	응급구조학과	17	9	9	9	44	12	48	60	26	130

대학	학과(부)		교양영역					전공영역			자유선택 (교직, 타학과 전공, 교양)	소 계
			교양필수	균형교양	일반교양	기초교양	소계	전공필수	전공선택	소계		
ICT 융합 대학	조경학과		17	9	9	9	44	15	45	60	26	130
	건축학과		17	9	9	9	44	12	48	60	26	130
	토목환경공학과		17	9	9	9	44	12	48	60	26	130
	전기공학과	일반	18	6		18	42	18	47	65	33	140
		공학인증	18	6		30	54	18	47	65	21	140
	전자공학과	일반	18	6		18	42	18	47	65	33	140
		공학인증	18	6		30	54	18	47	65	21	140
	정보통신공학과	일반	18	6		18	42	18	47	65	33	140
		공학인증	18	6		30	54	18	47	65	21	140
	미래자동차공학부 자동차전자제어학	일반	18	6		18	42	18	47	65	33	140
	미래자동차공학부 자동차소프트웨어학	공학인증	18	6		30	54	18	47	65	21	140
	컴퓨터공학과	일반	17		9	18	44	12	48	60	26	130
		공학인증	17			30	47	12	48	60	23	130
	인터넷콘텐츠학과		17	9	9	9	44	12	48	60	26	130
예술 대학	의상디자인학과		17	9	9	9	44	13	47	60	26	130
	미술학과		17	9	9	9	44	15	45	60	26	130
	산업디자인학과		17	9	9	9	44	15	45	60	26	130
	뷰티미용학과		17	9	9	9	44	16	44	60	26	130
	미디어영상공연학과		17	9	9	9	44	12	48	60	26	130

2. 교양과정

1. 교양교육의 목표

비판분석적 사고능력	효과적인 의사소통 능력	지식통합능력	사회책임 및 윤리도덕
정보와 사고를 여러 관점에서 분석, 종합, 평가할 수 있는 사회인을 양성한다.	전문적 의사소통과 사적의사소통을 위해 듣고, 보고, 말할 수 있도록 기술과 자원을 잘 활용할 수 있는 문화인을 양성한다.	개인생활, 전문적 생활, 시민생활 향상을 위해 여러 학문에서 개념과 정보를 혼합할 수 있는 지성인을 양성한다.	대학생활 경험을 통해 얻은 지식과 기능을 사회발전에 응용할 수 있는 봉사자를 양성한다.

비판분석적사고, 효과적인 의사소통, 지식통합, 사회책임 및 윤리도덕을 융합시킬 수 있는 협동인을 양성한다.

2. 교육과정

(1) 교육과정 교양과목은 대학의 인재상을 반영한 교양필수 교과목, 단과대학 및 계열별 기초역량 강화를 반영한 기초교양 교과목, 일반교양(인문과학・사회과학・자연과학・예체능・취창업의 각 계열에 속하는 교과목을 균형있게 편성)으로 구성한다.

(2) 교양필수 교과목은 대학의 인재상에 맞추어 17학점을 개설하며, 교양선택은 종합적 사고력과 기본 소양교육을 향상시키기 위하여 균형교양과 일반교양으로 구분하여 편성한다.

(3) 균형교양은 전체학과를 4개 계열(인문, 사회, 자연, 예체능)로 구분한 뒤 자신이 속한 계열을 제외한 나머지 3개 계열에서 반드시 1개 과목 이상을 이수케 함으로써 균형 있는 교양 교육을 목표로 하고 있다.

(4) 기초교양은 전공 교육의 토대를 제공하기 위하여 단과대학 및 학과별로 편성하여 운영한다.

(5) 사회봉사활동 교과목의 교양필수 운영하며, 지역 사회와 더불어 성장하도록 하며, 나눔과 배려의 기쁨을 직접 체험할 수 있도록 다양한 사회봉사 과정과 전공연계 봉사교과목을 개설함으로써 인성함양 프로그램의 체계적 내실화를 추구한다.

3. 이수기준

1) 교양교과목 이수기준

구 분			인문사회대학		경영대학	보건과학대학		ICT융합대학		예술대학
			일반학과	유아교육학과		일반학과	간호학과	일반학과	PRIME학과	
교양	필수		17	17	17	17	17	17	18	17
	선택	균형교양	9	9	9	9	9	0~9	6	9
		일반교양	9	9	9	9	9	0~9	-	9
	기초교양		9	-	9	9	9	9~30	18~30	9
	소 계		44	35	44	44	44	44~47	42~54	44
전공	전공 필수		12~15	15	12~15	12~15	12	12~15	18	12~16
	전공 선택		45~48	45	45~57	45~48	48	45~48	47	44~48
	소 계		60	60	60~72	60	60	60	65	60
자유선택 (전공, 복수전공, 교양선택, 교직과목, 타학과 전공 등)			26	45	14~26	26	36	23~26	21~33	26
졸업 이수 학점			130	140	130	130	140	130	140	130

2) 학과별 의무지정 교과목 및 영역

(1) 교필 중 교양세미나(의무지정)

구 분	1학년 1학기	1학년 2학기	2~4학년	2~4학년
과 목	대학생활세미나 (1학점)	인성함양세미나 (1학점)	경력세미나 (0학점)	취업세미나 (0학점)

(2) 교필 중 핵심교양 및 기초소양(의무지정)

과 목	인간과사회 (사이버강좌:3학점)	창의융합 (사이버강좌:3학점)	사고와표현 (2학점)	재능나눔봉사 (3학점)

(3) 필수지정 학과별 외국어, 사회봉사(핵심교양), 균형교양 이수영역

대 학	학 과	필수지정(외국어) -각2학점		균형교양 이수영역 -각3학점		
인문사회대학	영어영문학과	영어	영어회화	사회	자연	예체능
	유아교육학과	영어	영어회화	인문	자연	예체능
	경찰학과	Global English 1	Global English 2	인문	자연	예체능
	행정학과	영어	영어회화	인문	자연	예체능
	상담심리학과	Global English 1	영어회화	인문	자연	예체능
	사회복지학과	영어	Speaking Practice 1	인문	자연	예체능

대 학	학 과	필수지정(외국어) -각2학점		균형교양 이수영역 -각3학점		
인문사회대학	신문방송학과	영어	영어회화	인문	자연	예체능
	소방행정학과	Speaking Practice 1	Global English 1	인문	자연	예체능
경영대학	경영무역학부	영어	영어회화	인문	자연	예체능
	관광경영학과	영어회화	중국어	인문	자연	예체능
	호텔경영학과	영어회화	중국어	인문	자연	예체능
	항공서비스학과	Global English 1	중국어	인문	자연	예체능
	문화산업경영학과	영어	Global English 1	인문	자연	예체능
	국제학부(중국어학)	영어회화	중국어	사회	자연	예체능
	국제학부(한국어학)	Speaking Practice 1	Global English 1	사회	자연	예체능
	국제학부(골프산업학)	Global English 1	영어회화	인문	사회	자연
보건과학대학	식품영양학과	영어회화	Global English 1	인문	사회	예체능
	한방바이오학과	Global English 1	Global English 2	인문	사회	예체능
	언어치료학과	영어회화	Global English 1	인문	사회	예체능
	조리과학과	영어회화	Global English 1	인문	사회	예체능
	스포츠레저학과	영어	영어회화	인문	사회	자연
	축구학과	영어	영어회화	인문	사회	자연
	태권도경호학과	영어	중국어회화	인문	사회	자연
	간호학과	영어회화	Global English 1	인문	사회	예체능
	물리치료학과	Speaking Practice 1	Global English 1	인문	사회	예체능
	작업치료학과	영어회화	Global English 1	인문	사회	예체능
	치위생학과	Speaking Practice 1	Global English 1	인문	사회	예체능
	응급구조학과	영어회화	Global English 1	인문	사회	예체능
ICT융합대학	조경학과	영어회화	Global English 1	인문	사회	예체능
	건축학과	영어회화	Global English 1	인문	사회	예체능
	토목환경공학과	영어회화	Global English 1	인문	사회	예체능
	전기공학과	영어	Global English 1	-	-	-
	전자공학과	Global English 1	Global English 2	-	-	-
	컴퓨터공학	영어	영어회화	-	-	-
	정보통신공학과	영어	영어회화	-	-	-
	인터넷콘텐츠학과	Global English 1	Global English 2	인문	사회	예체능
	지동차전자제어전공	영어	영어회화	-	-	-
	자동차소프트웨어전공	영어	영어회화	-	-	-
예술대학	미디어영상공연학과	영어회화	중국어회화	인문	사회	자연
	미술학과	영어회화	중국어회화	인문	사회	자연
	산업디자인학과	영어회화	중국어회화	인문	사회	자연
	의상디자인학과	영어회화	중국어회화	인문	사회	자연
	뷰티미용학과	영어회화	중국어회화	인문	사회	자연

(4) 단과대학별 기초교양(필수지정)

대 학	학 과	기초교양교과목 목록(각 3학점, 간호학과 예외)
인문사회대학	영어영문학 일본어학 사회복지학 경찰학	영미문화와사회, 소통과공감, 영어로세상읽기, 인간과철학 인권으로이해하는복지, 생활속의사회복지, 한국현대사의이해 재난관리론, 법과사회, 생활과법률, 행정학개론, 현대사회와미디어

대 학	학 과	기초교양교과목 목록(각 3학점, 간호학과 예외)
인문사회대학	법학 행정학 상담심리학 소방행정학	현대사회와경찰, 그리스로마신화산책, 성격과적응, 중국역사와 철학 빅데이터의이해
	신문방송학	미디어의이해, 인문학산책, 미래사회와정보기술
경영대학	경영무역학부 관광경영학 항공서비스학 국제학부(한국어학) 국제학부(골프산업학)	글로벌매너, 스피치와프리젠테이션, 관광문화의이해 기업경영, 기초통계학, 생활과경제
	호텔경영학 국제학부(중국어학)	중국문화의이해, 환대산업용어해설, 스피치와프리젠테이션
	문화산업경영학	미디어의이해, 인문학산책, 미래사회와정보기술
보건과학대학	식품영양학 한방바이오학 스포츠레저학 축구학 태권도경호학 물리치료학 작업치료학 언어치료학 치위생학 응급구조학	현대사회와스포츠, 스포츠와윤리, 건강디자인, 스포츠와대중매체 걷기와사회문화, 생활과호신술, 생활응급처치학, 공중보건학 의학용어, 생약과건강, 환경과위생, 약의세상 일반물리학및실험, 일반화학및실험, 일반생물학및실험, 빅데이터의이해
	간호학	의학용어1(2학점), 인체생리학1(3학점), 공중보건학1(2학점), 병태생리학1(2학점)
	조리과학	중국문화의이해, 환대산업용어해설, 스피치와프리젠테이션
ICT융합대학	조경학 건축학 토목환경공학	대학수학, 인간과건축, 친환경건설개론 제도및표현기법, 일반물리학및실험, 발상과표현기법
	전기공학 전자공학 컴퓨터공학 정보통신공학	대학수학, 미적분학, 선형대수, 공업수학Ⅰ, 공업수학Ⅱ 확률및통계, 수치해석, 이산수학, 일반화학, 물리학및실험Ⅰ 물리학및실험Ⅱ, 컴퓨터프로그램밍Ⅰ, 컴퓨터프로그래밍Ⅱ 기초프로그래밍Ⅰ, 기초프로그래밍Ⅱ, 빅데이터의이해
	미래자동차공학부 (자동차전자제어전공, 자동차소프트웨어전공)	확률및통계, 대학수학, 자동차수학I, 자동차수학II 컴퓨터프로그래밍I, 컴퓨터프로그래밍II 컴퓨터3D설계I, 컴퓨터3D설계II, 자동차물리I, 자동차물리II
	인터넷콘텐츠학	미디어의이해, 인문학산책, 미래사회와정보기술
예술대학	의상디자인학 미술학 산업디자인학 뷰티미용학 미디어영상공연학	컬러와디자인, 전시관람, 뷰티스타일링 문화예술교육개론, 문화기획, 문화예술교육현장의이해와실습

4. 교양교과목 소개

1) 교양선택과목

구분	코드	과목명	분반	학점	시수	시간표
교선	111149	TOEIC활용	01	3	3	사이버강좌(본교)

구분	코드	과목명	분반	학점	시수	시간표
교선	140629	건강과웰빙	01	3	3	수07,08,09,10,11,12(5503)
교선	121265	경제와재테크	01	3	3	수07,08,09,10,11,12(4610)
교선	161417	공학과경영	01	3	3	수13,14,15,16,17,18(6311)
교선	121218	광고감상과이해	01	3	3	수13,14,15,16,17,18(5507)
교선	181563	교양축구	01	3	3	수01,02,03,04,05,06(11-502)
교선	100249	군사학(1)	01	3	3	월13,14,15,16,17,18(16-303)
교선	100251	군사학(3)	01	3	3	목13,14,15,16,17,18(16-303)
교선	121038	글로벌리더십	01	3	3	수07,08,09,10,11,12(6203)
교선	121219	기업과사회의이해	01	3	3	수01,02,03,04,05,06(6203)
교선	120950	다문화사회의이해	01	3	3	수13,14,15,16,17,18(6403)
교선	111170	대인관계와심리학	01	3	3	수13,14,15,16,17,18(6304)
교선	111150	대학기초영어	01	3	3	사이버강좌(본교)
교선	121222	대학생실용금융	01	3	3	수13,14,15,16,17,18(5603-2)
교선	120584	리더십	01	3	3	수07,08,09,10,11,12(4602)
교선	120780	무기체계론	01	3	3	수01,02,03,04,05,06(4204)
교선	110731	문학감상	01	3	3	수07,08,09,10,11,12(6301)
교선	121175	물류.유통업창업의이해	01	3	3	수13,14,15,16,17,18(10307)
교선	181561	뮤지컬의이해	01	3	3	수01,02,03,04,05,06(10305)
교선	111193	미디어한국어	01	3	3	화13,14,15(6311)금13,14,15(6311)
교선	141321	미래유망산업및기술	01	3	3	수07,08,09,10,11,12(8003)
교선	141332	미래의친환경자동차	01	3	3	사이버강좌(본교)
교선	181492	미술치료매체소개	01	3	3	사이버강좌(RUCK)
교선	120946	발상과표현	01	3	3	사이버강좌(RUCK)
교선	180449	배드민턴	01	3	3	수01,02,03,04,05,06(11-101)
교선	100509	법과종교	01	3	3	사이버강좌(RUCK)
교선	141299	베이커리실습	01	3	3	수01,02,03,04,05,06(4001)
교선	141299	베이커리실습	02	3	3	수13,14,15,16,17,18(4001)
교선	121146	변화하는세계모습	01	3	3	수01,02,03,04,05,06(6303)
교선	120898	부자경제와교육	01	3	3	수07,08,09,10,11,12(6305)
교선	100573	비영리단체마케팅	01	3	3	수01,02,03,04,05,06(6305)
교선	100378	비지니스예절	01	3	3	수13,14,15,16,17,18(6501)
교선	180993	사진커뮤니케이션	01	3	3	수07,08,09,10,11,12(4607-1)
교선	121147	삶과복지산책	01	3	3	수07,08,09,10,11,12(2121)
교선	141323	생활과안전	01	3	3	수13,14,15,16,17,18(6305)
교선	130829	생활속의경영학	01	3	3	수01,02,03,04,05,06(6204)
교선	121217	생활속의복지	01	3	3	수13,14,15,16,17,18(4607-1)
교선	180874	생활한자	01	3	3	수01,02,03,04,05,06(6304)

구분	코드	과목명	분반	학점	시수	시간표
교선	100174	서양문화사	01	3	3	수07,08,09,10,11,12(6504)
교선	121108	소중한것먼저하기	01	3	3	사이버강좌(RUCK)
교선	141393	소프트웨어와미래사회	01	3	3	수13,14,15,16,17,18(8204-1)
교선	100047	수영	01	3	3	수07,08,09,10,11,12(6501)
교선	100554	스마트사회의이해	01	3	3	수13,14,15,16,17,18(4610)
교선	121148	싱가폴의경제와문화	01	3	3	수07,08,09,10,11,12(6409)
교선	100525	아름다운매너	01	3	3	사이버강좌(RUCK)
교선	111179	알기쉬운철학이야기	01	3	3	사이버강좌(숭실대)
교선	170123	애니메이션의이해	01	3	3	사이버강좌(본교)
교선	110369	언어와문장	01	3	3	수01,02,03,04,05,06(6501)
교선	181501	여가와댄스스포츠	01	3	3	수01,02,03,04,05,06(11B201)
교선	121053	여가와여행	01	3	3	수13,14,15,16,17,18(6203)
교선	180841	연극과문화사	01	3	3	사이버강좌(RUCK)
교선	111198	영어영화로보는세계문화	01	3	3	수13,14,15,16,17,18(4603)
교선	161072	영화로보는교통발달사	01	3	3	수01,02,03,04,05,06(8003)
교선	180312	영화의이해	01	3	3	수01,02,03,04,05,06(1221)
교선	121037	예비부모교육	01	3	3	사이버강좌(RUCK)
교선	121149	외식경영의이해	01	3	3	수13,14,15,16,17,18(1506)
교선	121167	우리사회와다문화	01	3	3	수07,08,09,10,11,12(6410)
교선	181559	우리차와건강	01	3	3	수07,08,09,10,11,12(6406)
교선	141324	웰빙과식생활	01	3	3	수07,08,09,10,11,12(5603-2)
교선	100131	인간과환경	01	3	3	수13,14,15,16,17,18(6504)
교선	141335	인간발달과건강증진	01	3	3	수07,08,09,10,11,12(6308)
교선	140958	인체의신비	01	3	3	수01,02,03,04,05,06(5507)
교선	121224	일본식문화의이해와탐방	01	3	3	수13,14,15,16,17,18(5601)
교선	111156	일본어입문	01	3	3	수13,14,15,16,17,18(4204)
교선	121157	일본테마여행	01	3	3	수07,08,09,10,11,12(6204)
교선	121267	자기개발과진로	02	3	3	수13,14,15,16,17,18(4211)
교선	121267	자기개발과진로	01	3	3	수01,02,03,04,05,06(4211)
교선	121171	자기개발과창업	01	3	3	수13,14,15,16,17,18(1521)
교선	121139	자기경영노트	01	3	3	사이버강좌(RUCK)
교선	161704	자동차와물리학	01	3	3	사이버강좌(본교)
교선	141399	자연과환경	01	3	3	수07,08,09,10,11,12(4607-2)
교선	120611	전쟁사	01	3	3	수01,02,03,04,05,06(11-306-2)
교선	181494	전통국악의이해	01	3	3	수13,14,15,16,17,18(2109)
교선	100483	중국문화산책	01	3	3	사이버강좌(RUCK)
교선	111141	중국어입문	02	3	3	수13,14,15,16,17,18(5503)

구분	코드	과목명	분반	학점	시수	시간표
교선	111141	중국어입문	01	3	3	수07,08,09,10,11,12(4211)
교선	181585	즐거운골프기초	01	3	3	수13,14,15,16,17,18(4602)
교선	120953	직장체험	01	3	0	
교선	141297	질병과건강관리	01	3	3	사이버강좌(RUCK)
교선	120956	차세대리더와한국의선거	01	3	3	수13,14,15,16,17,18(5405)
교선	100477	차와와인	01	3	3	수13,14,15,16,17,18(5107)
교선	121268	창업AtoZ	01	3	3	사이버강좌(RUCK)
교선	130689	창업과기업가정신	01	3	3	수01,02,03,04,05,06(1506)
교선	130846	창업마케팅	01	3	3	수07,08,09,10,11,12(1521)
교선	130845	창업학개론	01	3	3	수01,02,03,04,05,06(4607-2)
교선	141306	철도와교통	01	3	3	수07,08,09,10,11,12(6311)
교선	121059	철학콘서트	01	3	3	수07,08,09,10,11,12(8005-1)
교선	121269	커뮤니케이션의이해	01	3	3	수01,02,03,04,05,06(4607-1)
교선	141190	커피바리스타학실습	01	3	3	수01,02,03,04,05,06(5601-3)
교선	121155	컨텐츠경영의이해	01	3	3	수07,08,09,10,11,12(1506)
교선	161604	컴퓨터활용(엑셀&파워포인트)	01	3	3	사이버강좌(RUCK)
교선	181660	패션DIY	01	3	3	수13,14,15,16,17,18(17301)
교선	181546	패션과이미지메이킹	01	3	3	수13,14,15,16,17,18(17302)
교선	181370	플라워이벤트	01	3	3	수13,14,15,16,17,18(6204)
교선	111194	학문한국어말하기듣기 I	02	3	3	월07,08,09(9203) 목07,08,09(9203)
교선	111194	학문한국어말하기듣기 I	01	3	3	월07,08,09(9201) 목07,08,09(9201)
교선	111195	학문한국어말하기듣기 II	01	3	3	월10,11,12(9201) 목10,11,12(9201)
교선	111195	학문한국어말하기듣기 II	02	3	3	월10,11,12(9203) 목10,11,12(9203)
교선	111196	학문한국어읽기쓰기 I	01	3	3	월16,17,18(5212)목16,17,18(5212)
교선	111196	학문한국어읽기쓰기 I	02	3	3	월16,17,18(5402)목16,17,18(5402)
교선	111197	학문한국어읽기쓰기 II	02	3	3	화10,11,12(9203) 금10,11,12(9203)
교선	111197	학문한국어읽기쓰기 II	01	3	3	화10,11,12(9201) 금10,11,12(9201)
교선	111123	한국근현대사의이해	01	3	3	수13,14,15,16,17,18(6409)
교선	111180	한국문학산책	01	3	3	수07,08,09,10,11,12(6312)
교선	180875	한국문화의이해	01	3	3	수01,02,03,04,05,06(10307)
교선	100175	한국사	01	3	3	수07,08,09,10,11,12(6304)
교선	110689	해외문화엿보기	01	3	3	사이버강좌(RUCK)
교선	121044	행정학으로풀어가는행복한세상	01	3	3	수01,02,03,04,05,06(10306)
교선	120279	현대사회와광고	01	3	3	수07,08,09,10,11,12(5507)
교선	111173	현대사회와직업윤리	01	3	3	수01,02,03,04,05,06(6312)
교선	181503	현대음악의이해와감상	01	3	3	수01,02,03,04,05,06(4203)
교선	181504	현대인의예절과인성	01	3	3	수07,08,09,10,11,12(5107)
교선	100169	현대중국의이해	01	3	3	수13,14,15,16,17,18(4607-2)
교선	121107	환대산업의이해	01	3	3	사이버강좌(RUCK)

3. 교직과정

Ⅰ. 교원에 관한 초·중등교육법 및 유아교육법의 근거

1. 교원의 종류

(초·중등교육법 제21조 제1항, 제2항 및 유아교육법 제22조 제1항, 제2항)

<table>
<tr><th rowspan="2">근거
학교별</th><th colspan="7">「초·중등교육법」 제21조 및 「유아교육법」 제22조</th></tr>
<tr><th>제1항</th><th colspan="6">제2항</th></tr>
<tr><td>유치원</td><td>원장, 원감</td><td colspan="2">정교사(1, 2급)</td><td colspan="3">준교사</td></tr>
<tr><td>초등학교</td><td>교장, 교감</td><td colspan="2">정교사(1, 2급)</td><td>준교사</td><td>실기교사</td><td rowspan="3">사서교사(1, 2급)
보건교사(1, 2급)
영양교사(1, 2급)
전문상담교사(1, 2급)</td></tr>
<tr><td>중등학교</td><td>교장, 교감</td><td colspan="2">정교사(1, 2급)</td><td>준교사</td><td>실기교사</td></tr>
<tr><td rowspan="3">특수학교</td><td rowspan="3">교장, 교감</td><td>중 등</td><td rowspan="3">정교사
(1, 2급)</td><td rowspan="3">준교사</td><td rowspan="3">실기교사</td></tr>
<tr><td>초 등</td></tr>
<tr><td>유치원</td></tr>
</table>

2. 교원의 자격

- 초·중등교육법 제21조 제1항, 제2항 및 유아교육법 제22조 제1항, 제2항 〔별표 1〕, [별표 2]의 자격기준에 해당하는 자로서 대통령령이 정하는 바에 의하여 교육부장관이 검정, 수여하는 자격증을 받은 자
- 자격증 수여권자 : 교육부장관 (행정권한의 위임 및 위탁에 관한 규정 제45조 제1항 제1호 및 2호에 의한 권한의 위임을 받아 학교의 장이 수여함)

3. 본교에서 발급되는 교원자격증의 종류와 그 자격

- 종류 :『중등학교 정교사(2급)』,『보건교사(2급)』,『유치원 정교사(2급)』
- 자격 : 대학졸업자로서 재학 중 교직과정이수예정자로 선발되어 교직과목 및 전공과목에 대한 소정의 학점을 이수하고, 교원자격 무시험검정 기준을 충족한 자

Ⅱ. 교직과정

1. 교직이란?

- 교직과정은 사범대학에서 양성하지 않는 과목 또는 부족한 교원의 양성을 위한 준사법적 제도로써 교원의 질적 향상과 전문성을 높이고 교원수급의 적정을 기하기 위하여 설치·운영되고 있는 제도

2. 교직과정 이수 절차 안내

1) 교직과정 이수 가능자

① 교육부로부터 교직과정 설치 승인을 받은 학과의 재학생

② 교직과정 설치학과 [표 1] 참고

2) 이수 절차 및 교원자격증 발급 과정

① 위 “나” 항에 해당하는 학과의 재학생으로

② 2학년 초에(2~3월 초) 「교직과정 이수신청서」를 학과장을 경유하여 일괄 수합 후 교무학사과에 제출하여야 한다.

③ 2학년 학기 중 교직개설과목(교육학개론, 교육심리)을 반드시 이수하여야 한다.

④ 2학년 중에 교직 적성・인성 검사 적격판정을 받아야한다.

⑤ 2학년 말에「교직과정 이수예정자」로 선발되어야 한다.

⑥ 3～4학년 재적 중에 교육봉사(60시간 이상)를 이수하여야 한다.

⑦ 4학년 1학기에는 4주간의 교육실습(교생실습)을 이수하여야 한다.

※ 공업계표시과목에 해당하는 학과의 경우에는 4주 이상의 「산업체현장실습」을 별도로 필하여야 한다. → 현장실습 후 1주일 안에 학과 조교실에 제출

⑧ 응급처치 및 심폐소생술 실습을 2회 이상 이수하여야 한다. (2016학년도 입학자부터)

⑨ 매 학년도에 실시되는 교직 적성・인성검사 중 적격 판정을 받아야 한다.

* 2013학년도 3월 1일 이후 졸업자 : 적격 판정 1회 이상

* 2013학년도 3월 1일 이후 입학자 : 적격 판정 2회 이상

⑩ 4학년 졸업학기 말(5월, 11월)에 「교원자격무시험검정원」을 반드시 제출하여야 한다.

※ 미제출자는 무시험검정대상에서 제외 됨.

⑪ 무시험검정에 합격[(아래 3)항의 요건을 충족하였을 때]하면 학위수여일에 교원 자격증이 발급된다.

3) 교직과정 검정 기준

① 졸업자(학사학위를 받은 자)

※ 입학년도별 졸업 학점을 필히 확인해야 한다.

② 학점 취득 및 성적

- 입학년도별 교원자격 무시험검정 합격기준 [표 2] 참고

[표 1]

교직과정 설치학과 및 승인인원(2014~2016학년도 입학생 기준)

연번	대 학 명	학과	자격종별	표시과목	승인인원			비고
					2014	2015	2016	
1	인문 사회 대학	영어영문학과	중등학교 정교사(2급)	영어	3	2	2	
2		일본어학과	〃	일본어	3	2	2	
3	경영 대학	국제학부 (중국어학과)	〃	중국어	3	3	3	
4		관광경영학과	〃	관광	2	2	2	
5		호텔경영학과	〃	관광	2	2	2	
6	보건 과학 대학	조리과학과	〃	조리	3	3	3	
7		한방바이오학과	〃	식물자원·조경	1	1	1	
8		간호학과	보건교사 (2급)	없음	4	4	4	
9	ICT 융합 대학	조경학과	중등학교 정교사(2급)	식물자원·조경	1	1	1	
10		건축학과	〃	건설	1	1	1	
11		토목환경공학과	〃	건설	1	1	1	
12		전기공학과	〃	전기·전자·통신	1	1	1	
13		전자공학과	〃	전기·전자·통신	1	1	1	전자 공학 과로 통합
14		이동통신공학과	〃	전기·전자·통신	1	1		
15		컴퓨터공학과	〃	정보·컴퓨터	1	1	1	
16		정보통신공학과	〃	전기·전자·통신	1	1	1	
17	예술 대학	의상디자인학과	〃	의상	5	4	4	
18		미술학과	〃	미술	2	2	1	
19		산업디자인학과	〃	디자인·공예	3	3	2	
20		미디어영상 공연학과	〃	연극영화	3	3	3	
21		뷰티미용학과	〃	미용	4	4	4	
	계	21개 학과			46	43	40	

※위 승인인원은 해당입학년도 입학정원에 따라 감원될 수 있음.

[표 2]

교원자격 무시험검정 합격기준

입학년도	2013 ~ 2015학년도 입학자	2016학년도 이후 입학자
전공과목	• 50학점이상 -기본이수과목 21학점(7과목) 이상 포함 -교과교육영역 9학점(3과목) 이상 포함 (단, 간호학과는 교과교육영역 제외)	• 50학점이상 -기본이수과목 21학점(7과목) 이상 포함 -교과교육영역 9학점(3과목) 이상 포함 (단, 간호학과는 교과교육영역 제외)
교직과목	• 22학점이상 -교직이론 12학점(6과목)이상 -교직소양영역 6학점(3과목) 이상 -교육실습영역 4학점(2과목) 이상	• 22학점이상 -교직이론 12학점(6과목)이상 -교직소양영역 6학점(3과목) 이상 -교육실습영역 4학점(2과목) 이상
성적기준	전공과목 평균성적 75/100점이상 교직과목 평균성적 80/100이상	전공과목 평균성적 75/100점이상 교직과목 평균성적 80/100이상
기타	-교직적성 및 인성검사 적격판정 2회 이상 - “응급처치 및 심폐소생술” 실습 2017년 3월 이전 졸업자 : 1회 이상 2017년 3월 이후 졸업자 : 2회 이상 -산업체현장실습 (건축학・토목환경공학・전기공학・전자공학・이동통신공학・정보통신공학과에 한함) -간호사면허증(간호학과만 해당)	-교직적성 및 인성검사 적격판정 2회 이상 - “응급처치 및 심폐소생술” 실습 2회 이상 (실습횟수의 인정은 학년도별 1회로 한다) -산업체현장실습 (건축학・토목환경공학・전기공학・전자공학・이동통신공학・정보통신공학과에 한함) -간호사면허증(간호학과만 해당)

Ⅲ. 교직과정의 실제

1. 교직과정이수신청서 제출

1) 신청대상 : 교직과정 설치학과의 재학생 (2학년 3학기 차, 복학생 포함)
2) 신청기간 : 2학년 학기 초 (3월 초)
3) 접수인원 : 학과별 교직 승인인원[표 1 참고]의 2배수 이내
4) 신청방법 : 「교직과정이수신청서」를 해당학과로 제출 후 학과에서 종합, 정리하여 신청자 명단과 함께 공문에 첨부하여 교무학사과로 제출
5) 제출서류 : 교직과정 이수신청서 1부.

※ 유의사항

① 2학년 초에 「교직과정이수신청서」를 제출하지 않고 교직과정의 전 과정을 이수할 시 교원자격 무시험검정대상에서 제외됨.[교원자격증 취득불가]
② 교직과정 이수신청서 제출 후 전과 시 교직과정 이수자격이 상실됨.
③ 교직과정이수신청서 서식은 호남대 홈페이지(http://www.honam.ac.kr)→학사안내→교직정보→교직과정서식 참고

2. 교직과정이수예정자 선발

1) 선발대상 : 교직이수신청자 중 3학년 진급대상자 또는 2학년을 마치고 휴학한 자(조기복학자 제외)
2) 선발기간 : 2학년 말 (매년 1월～2월 중순)
3) 선발인원 : 교직과정 설치학과의 승인인원 이내 [표 1 참고]
4) 선발조건

- 선발 공통조건 : 가~마 항 모두에 해당해야 함
  ① 2학년 초에 교직과정이수신청서 제출자
  ② 학칙이 정한 2학년 수료 학점을 취득한 자
  (130학점 졸업학과 - 66학점 이상, 140학점 졸업학과 - 70학점 이상)
  ③ 교직과목(교육학개론, 교육심리)을 이수한 자
  ④ 교직 인성・적성 검사에서 적격판정을 1회 이상 받은 자
  ⑤ 교직과목 및 전공과목의 평점평균이 각각 B° (3.0)이상인 자
  (단, 1과목 이상 F학점 취득자 제외)
- 학과별 선발 추가조건 : 학과별 필수조건은 반드시 충족해야 하는 항목이며 가산점은 해당학생에게만 부여함 [표 3 참고]

5) 선발방법 : 선발 공통조건 및 학과별 선발 추가조건을 참고하여 선발점수 상위순서로 각 학과별 승인인원 범위 내에서 학과에서 선발→교원양성위원회의 심의를 거쳐 총장이 최종 선발 함

※ 유의사항

① 2학년 2학기에(4학기 차) 교환학생으로 파견된 학생은 1월 초 까지 파견대학 성적표를 제출하여 학점인정을 받아야 함→기간 내에 미제출하여 성적이 인정 되지 않으면 실격 처리함.

② 2학년 말에 교직과정이수예정자로 선발되지 않은 학생은 교직을 이수하더라도 교직이수자로 인정되지 않음.[교원자격증 취득불가]
③ 교직이수예정자로 선발된 후 전과 시 교직이수예정자 자격이 상실됨.
④ 교직이수예정자 선발 시 탈락한 자 및 중도 포기자의 교직과목 학점은 자유선택과목의 학점으로 처리됨.

[표 3]

학과별 선발 추가조건

학과명	선발 추가조건		적용시기 (입학년도)	비고
	필수	가산점부여		
영어영문학	-	-	-	없음
일본어학	JLPT N3 또는 JPT 415점 이상	-	2014	
관광경영학	-	관련자격증 취득자[MOS, TC, 토파스,아바쿠스, 관광통역안내,호텔서비스사, 호텔관리사], 공모전 참가자	2013	
호텔경영학	-	CS자격증, 조주기능사 자격증	2013	
국제학부 (중국어학)	-	HSK 4급 이상	2013	
조리과학	국가공인 조리사자격증	요리대회 및 공모전 참가, 학과 행사참여 내역	2014	
한방바이오학	-	-	-	없음
간호학	-	정규토익 550점이상	2013	
조경학	-	조경기능사 자격증	2013	
건축학	-	각종대회 참가자	2013	
토목환경공학	-	MT, 체육대회, 동창회참석	2013	
전기공학	-	각종대회 참가자	2013	
전자공학	-	전공자격증취득, 각종대회참가	2013	
이동통신공학	-	MOS등 컴퓨터관련 취득자격증, 전공관련 교내외 대회 및 스터디그룹	2013	
컴퓨터공학	-	-	-	없음
정보통신공학	-	정보통신관련 자격증 취득, 경진대회 수상, 캡스톤디자인 참여 실적, 전공 동아리활동 참여	2013	
의상디자인학	-	-	-	없음
미술학	-	전시 및 공모전 출품자	2013	
산업디자인학	-	각종대회, 공모전 참가내역	2014	
뷰티미용학	-	입학년도 교과과정에 한하여 2학년 2학기까지 전공교과를 모두 수강한자	2015	
미디어 영상공연학	-	학과 공연워크샵 3편 참여, 학과 영상워크샵 3편 참여	2015	

3. 교직과정 과목이수

1) 교직과정의 영역별 과목 및 최저 이수학점

① 교직과정의 과목은 전공과목과 교직과목으로 나뉘어져 있으며, 과목의 이수는 반드시 영역별로 소정의 학점 이상을 취득하여야 한다.

[표 4]

교직과정의 영역별 과목 및 최저 이수학점

구분	영 역	과 목	최저이수학점	비 고
전공과목	기본 이수과목	Ⅵ. 기본이수과목 및 대체교과목 참고	15~21학점	7과목 이상
	교과교육 (보건교사 제외)	○○○교과교육론 ○○○교과논리및논술 ○○○교과교재연구및지도법	9학점	3과목 필수
교직과목	교직이론	교육학개론 교육철학및교육사 교육과정, 교육평가 교육방법및교육공학 교육심리, 교육사회 교육행정및교육경영	12~16학점	- 2009학년도 입학자부터 : 7과목 이상 - 2013학년도 입학자부터 : 6과목 이상
	교육실습	학교현장실습 교육봉사활동	4학점	2과목 필수
	교직소양	교직실무 특수교육학개론 학교폭력예방의이론과실제	4~6학점	-2009학년도 입학자부터 : 교직실무, 특수교육학개론만 해당 -2013학년도 입학자부터 : 3과목 필수
기타	산업체 현장실습	공업계표시과목 6개학과만 해당됨	3학점	여름방학 중 현장실습

※ 학교현장실습은 반드시 취득하고자 하는 교사자격증에 해당하는 학교 급에서 실시하며, 초중등교육법, 유아교육법에 의해 설립된 학교만 가능함.
(유아교육학과는「유아교육법」제7조에 의해 설립된 유치원만 가능하며, 「영유아보육법」에 의한 보육시설은 불가)

[표 5]

교직과정 구성표

구 분	과 목	이 수 학 점			비 고
		2학년	3학년	4학년	
교직 이론 영역	교육학개론	2			-2009~2012입학생 : 7과목이상 -2013입학생부터 : 6과목이상
	교육심리	2			
	교육철학및교육사	2			
	교육방법및교육공학		2		
	교육행정및교육경영			2	
	교육사회		2		
	교육과정		2		
	교육평가			2	
교과 교육 영역	교과교육론		3		3과목필수 -간호학과 (보건교사)제외
	교과논리및논술		3		
	교과교재연구및지도법			3	
교직 소양	교직실무			2	-2009~2012입학생 : 교직실무, 특수교육학개론 -2013입학생부터 : 3과목필수
	특수교육학개론		2		
	학교폭력예방의이론과실제			2	
교육 실습	학교현장실습			2	2과목필수
	교육봉사활동		2		
	산업체현장실습			3	건축학, 토목환경공학, 전기공학, 전자공학, 이동통신공학, 정보통신공학과는 추가로 이수해야함

※ 교직과정 구성표의 학년별 교과목 이수시기 구분은 권고 사항임.

[표 6]

교직과정 과목의 기본 내용 및 성격

영 역	교 과 목	기본내용 및 성격
교직 이론	교육학개론	교육학 전반에 대한 기초적 이론, 교직윤리, 특히 교사론에 역점을 둔다.
	교육철학및교육사	교육의 철학적 기초, 교육의 역사적 기초, 특히 우리나라와 관련된 교육사 내지 교육철학에 역점을 둔다.
	교육과정	교육과정의 이론과 실제, 특히 국가수준의 교육과정 및 학교 수준의 교육과정 등 교육현장의 문제를 중점적으로 다룬다.
	교육평가	교육평가의 이론과 실제 및 평가방법, 특히 교육현장에 적용할 수 있는 평가능력과 평가기법의 향상을 중점적으로 다룬다.
	교육방법및교육공학	교수-학습의 이론과 실제, 특히 교육기자재 활용방법에 중점을 두며, 교육용 소프트웨어의 활용에 관한 과목을 포함한다.
	교육심리	학습자의 이해, 학습 및 발달이론, 생활지도에 역점을 둔다.
	교육사회	교육의 사회적 기능, 특히 학교 내의 사회구조에 중점을 둔다.
	교육행정및교육경영	교육제도 및 조직, 교원인사, 장학 및 학교행정, 학급경영 등에 역점을 둔다.
교과 교육	교과교육론	교과교육의 역사적 배경, 교과교육의 목표, 중·고등학교 교육과정의 분석 등 교과교육전반에 관하여 연구한다. (수업의 실제 부분에 중점을 둠)
	교과교재 연구및지도법	교과의 성격, 중·고등학교 교재의 분석, 수업안의 작성, 교수 방법 등 교과지도의 실제경험을 쌓게 한다.
	교과논리및논술	각 교과별 특성에 부합되는 논리적 사고의 근본법칙 및 논술에 관한 교육에 역점을 둔다.
교육 실습	학교현장실습	참관실습, 실무실습, 수업실습 (보건교사는 직무 중심의 실무 실습을 주로 하되, 참관 및 수업실습도 병행 가능)
	교육봉사활동	유치원 및 초등·중등학교에서 보조교사, 부진아 학생지도, 방과 후 학교 교사, 등하교지도 등을 실시 ※ 최소 30시간 이상을 1학점으로 인정, 졸업 시까지 일정 시간 이수
산업체 현장실습	산업체현장실습	공업계표시과목 학과만 이수

4. 교직 인성・적성검사

1) 신청대상 : 교직이수신청자 및 교직이수예정자

2) 신청기간 : 매 학년도 공지 기간 내 (5월, 10월 실시 예정)

3) 신청방법 : 호남대학교포탈시스템→학사정보→학사지원→학생정보→수업수강정보→교직 적성검사 신청

※ 유의사항

가. 2013년 3월 1일 이후 졸업자는 적격 판정 1회 이상

나. 2013학년도 입학자부터 적격판정 2회 이상

다. 2014학년도(2013학년도 입학생) 이수예정자 선발대상자부터 선발 전 적격판정 1회 이상

5. 교육봉사활동

1) 교육봉사활동 절차

① 교무학사과 방문 후 교육봉사활동 실습록 수령→학생본인이 직접 대상기관 선정→ 교육봉사활동신청서 및 동의서 제출(활동기관 및 내용의 인정여부 확인)→교육봉사실시→교육봉사활동 실습록 제출

2) 의 미 : 대학생이 가진 재능을 초・중・고학생을 대상으로 교육적인 방법으로 봉사하는 것

3) 대 상 : 3~4학년 재학생 전원

4) 기 간 : 3~4학년 재학 중 한 학기동안 60시간 이상 이수

5) 교육봉사활동 대상기관 선정 : 학생 본인이 직접 선정함.

6) 교육봉사활동 가능 기관 : 학교 급이 일치하지 않아도 됨

① 학교현장 실습 가능 기관 전체

② 전공분야와 관련된 사회교육기관 또는 시설

③ 공공기관의 장이 인정한 비영리기관

※ 유의사항

① 반드시 봉사한 후의 다음 학기나 봉사하는 해당학기 수강신청기간에 “교육봉사활동” 과목을 수강신청 해야 함.

6. 학교현장(교생)실습

1) 실습절차

① 학교현장실습 대상 학생은 3학년 말에 학교현장실습 협력학교 미리 선정→선정한 학교에서 학교현장실습동의서를 받아 서약서 및 실습비를 4학년 1학기 개강 전 교무학사과에 제출(단, 학교현장실습생소개서는 실습학교에 제출)→학교현장실습 O.T시 실습록 및 명찰 수령→학교현장실습실시→학교현장실습록 제출

2) 실습대상 : 교직이수예정자로 선발된 자 중 4학년 재학생 전원

3) 실습기간 : 4학년 1학기 전일제로 4주간 실시(4~5월경)

4) 학교현장실습의 영역 : 수업실습, 참관실습, 실무실습 등 교사로서의 자질을 갖출 수 있는 내용이 포함 되어야 함.
5) 학교현장실습 협력학교 선정 : 실습할 학생이 출신학교 또는 연고지가 있는 학교를 방문하여 직접 섭외 가능함.
6) 학교현장실습 가능학교 : 학교 급에 맞는 학교만 가능
① 「초・중등교육법」 제2조에 의한 중등학교, 고등학교
② 반드시 취득하고자 하는 교사자격증에 해당하는 학교 급에서 학교현장실습을 실시하여야하며, 보건교사의 경우 초・중등・특수학교에서 모두 실시 가능함.
③ 보건교사는 보건실이 있는 학교에서, 각각의 해당 담당교사 또는 지도교사에 의하여 학교현장실습을 이수해야 함.

※ 유의사항
① 반드시 실습하는 해당학기 수강신청기간에 "학교현장실습" 과목을 수강신청 해야 함.
② 학교현장실습동의서, 서약서 등 서식은 호남대 홈페이지(http://www.honam.ac.kr) → 학사안내→교직정보→교직과정서식 참고

7. 교원자격증 발급신청 (무시험검정원서 제출)
1) 대상 : 재학 중 이수예정자로 선발되어 소정의 교직과정을 이수한 졸업예정자 또는 졸업자
2) 제출시기 : 졸업 전(5월/11월 경)
3) 제출 장소 : 해당학과 조교실
4) 제출 서류 : 무시험검정원서 및 성적증명서 각 1부
5) 자격 요건 : 이수예정자 선발여부, 입학년도별 교원자격무시험검정합격기준 충족여부, 각종 자격증 취득여부
6) 발급 시기 : 결격사유가 없을 시 학위수여일에 교원자격증이 발급되어 배부함.
(간호학과는 간호사면허증 사본을 제출해야 발급 됨)

※ 유의사항
① 무시험검정 미제출자는 검정대상에서 제외되어 교원자격증 발급이 불가함.
② 무시험검정원서 서식은 호남대 홈페이지(http://www.honam.ac.kr)→학사안내→교직정보→교직과정서식 참고

Ⅳ. 교직복수전공

1. 교직복수전공

1) 복수전공 신청대상자 : 일반교직과정이 설치된 학과 재학생[표 1 참고] 중 교직예정자로 선발 된 학생

2) 복수전공 교직과정 과목 이수

① 주전공 교직이수 시에 취득한 교직과목은 복수전공을 이수할 때에 이미 취득한 것으로 간주하므로 재차 이수할 필요는 없음.

② 교직과정을 복수전공하는 자는 교직과목 중 설치전공별로 개설되는 "교과교육영역" 과목 (해당 표시과목별 교과교육론, 교과논리및논술, 교과교재연구및지도법)을 반드시 이수하여야 한다.

③ 복수전공 과목 이수

2009학년도 입학자부터	2013학년도 입학자부터
- 전공과목 50학점 이상 (기본이수과목 7과목 이상 포함) (교과교육영역 3과목 포함) - 산업체 현장실습 (공업계 표시과목) - 졸업전체 평균성적 75/100점 이상	- 전공과목 50학점 이상 (기본이수과목 7과목 이상 포함) (교과교육영역 3과목 포함) - 산업체 현장실습 (공업계 표시과목) - 전공 평균성적 75/100점 이상

3) 복수전공 지원신청서 제출안내

① 3학년 학기 시작 전(1월 초경) 교무학사과에 일반복수전공지원서를 제출 → 교직과정 이수예정자로 선발 확정 후(3월 중순경) 교무학사과에 교직복수전공 이수신청서[호남대 홈페이지(http://www.honam.ac.kr)→학사안내→교직정보→교직 과정서식 참고]를 제출

※ 교무학사과에 일반복수전공신청서를 제출한 학생에 한하여 교직복수전공 이수 신청서를 제출할 수 있으며 교직복수전공 이수신청서를 제출 하지 않은 학생은 교직복수전공자로 인정하지 않음

4) 교직복수전공자의 무시험검정원 제출

① 교직을 복수전공으로 이수하는 자는 교원자격무시험검정원서 제출 시 원서에 교직복수전공명을 기재하여 제출하여야 한다.

② 출원한 검정원서에 의하여 자격심사를 한다.

2. 교직복수전공 이수자 제한

1) 인원제한

① 사범계열학과 : 입학정원의 100% 이내

② 교직과정 설치학과 : 교직 승인 인원의 2배수 이내

③ 일반교직과정 설치학과에서 사범계열 및 보건계열학과로의 복수전공 불가

2) 적용년도

① 위의 "가" 항 및 "나" 항 : 2006학년도 입학자부터

② 위의 "다" 항 : 2015년도 2월 졸업자부터

Ⅴ. 기본이수과목 및 대체교과목

교직 기본이수과목 및 대체교과목 (2011,2012,2013학년도 입학자기준)

학과 및 전공 (표시과목)	교육부고시 기본이수과목	본교 기본이수과목 및 대체교과목	비 고
인문사회대학 영어영문학과 (영어) English	영어학개론 영문학개론 영어문법(영어문법지도법) 영어회화(실용영어,영어말하기지도법) 영어작문(영어쓰기지도법) 영어독해(영어읽기지도법) 영미문화	영어학개론 영문학개론 영어문법 고급영어회화 영어작문 영어독해 영미문화	
인문사회대학 일본어학과 (일본어) Japanese	일본어학개론 일본문학개론 일본어문법 일본어회화 일본어작문 일본어강독 일본문화	일본어학개론 일본문학개론 일본어문법 일본어회화 일본어작문 시사일본어강독 일본문화	
경영대학 중국어학과 (중국어) Chinese	중국어학개론 중국문학개론 중국어문법 중국어회화 중국어작문 중국어강독 중국어권문화	중국어학개론 중국문학개론 중국어문법 중국어회화 중국어작문 중국현대문학강독 중국어와중국문화	
경영대학 관광경영학과 (관광) Tourism	관광학원론 여행사경영론 호텔경영론 관광자원론 관광법규 관광경영론 관광개발론 산업체현장실습 컨벤션산업론	관광학원론 여행사경영론 호텔경영론 관광자원론 관광법규 관광경영론 관광개발론 인턴십I 컨벤션사업경영론	
경영대학 호텔경영학과 (관광) Tourism	관광학원론 호텔경영론 관광자원론 관광법규 식음료경영론 산업체현장실습 컨벤션산업론	관광학원론 호텔경영론 관광자원론 관광법규 식당경영론 산업체현장실습 컨벤션사업론	
보건과학대학 조리과학과 (조리) Culinary	조리과학 한국조리 외국조리 제과제빵 단체급식 식품위생 외식경영및관리	조리과학 한국조리 외국조리 고급제과제빵 단체급식관리 식품위생학 외식사업론	

※ 기본이수과목 이수 인정여부(학과별, 입학년도별, 과목수, 학점)를 반드시 확인 후 이수해야하며 1과목이 2개 이상으로 분리된 기본이수과목을 모두 이수하더라도 1과목으로만 인정함.

교직 기본이수과목 및 대체교과목 (2011,2012,2013학년도 입학자기준)

학과 및 전공 (표시과목)	교육부고시 기본이수과목	본교 기본이수과목 및 대체교과목	비 고
보건과학대학 한약재산업학과 (식물자원·조경) Plant Resources & Landscaping	작물 원예 육종 생리 농업정보 식물자원 유전학	작물 원예 육종학 식물생리학 농업정보 식물자원 유전학	
보건과학대학 간호학과 (없음) 자격종별 : 보건교사(2급)	보건교육론 간호관리학 기본간호학 건강사정및실습 아동간호학및실습 성인간호학및실습 정신간호학및실습 지역사회간호학및 실습 응급간호학및실습 모성간호학실습	보건교육과상담 간호관리학 기본간호학및실습I 건강사정및실습(2011),건강사정실습(2012~) 아동간호학I,아동간호학실습I(2011), 아동간호학실습(2012~) 성인간호학I,성인간호학실습I 정신간호학I,정신간호학실습(2011), 정신간호학실습I(2012~) 지역사회간호학I,지역사회간호학실습(2011), 지역사회간호학실습I(2012~) 응급및재활간호(2011),응급및중환자간호학(2012~) 여성건강간호학실습	전체 이수해야함 (전체 이수시 21학점 이상 충족)
공과대학 조경학과 (식물자원·조경) Plant Resources & Landscaping	원예 생리 조경계획 조경관리 식물자원 조림학 조경시공	조경수목학실습 환경생태학 조경계획 조경관리학 조경식물학실습 조림학원론 조경시공구조공학	
공과대학 건축학과 (건설) Construction	건축구조 환경계획및실험 건축설비 건축재료 구조역학(응용역학) 건축설계 건축시공 건축계획 철근콘크리트구조	건축구조학 건축환경 건축설비계획 건축재료학 구조역학 건축설계I 건축시공학 건축계획I 철근콘크리트설계	
공과대학 토목환경공학과 (건설) Construction	기초공학 상하수도공학 구조역학(응용역학) 토목재료 철근콘크리트구조 토목시공 강구조토목설계 측량학 토질역학 수리학	기초공학 상하수도공학 I 구조역학I(응용역학) 토목재료및실험 철근콘크리트공학I 토목시공학I 토목설계 측량학및실습 토질역학I 수리학I	

※ 기본이수과목 이수 인정여부(학과별, 입학년도별, 과목수, 학점)를 반드시 확인 후 이수해야하며 1과목이 2개 이상으로 분리된 기본이수과목을 모두 이수하더라도 1과목으로만 인정함.

교직 기본이수과목 및 대체교과목 (2011,2012,2013학년도 입학자기준)

학과 및 전공 (표시과목)	교육부고시 기본이수과목	본교 기본이수과목 및 대체교과목	비 고
공과대학 전기공학과 (전기·전자·통신) Electrical & Electronic & Communica-tion Engineering	회로이론 전기자기학 전기기기 제어공학 전기설비및법규 전력공학, 전력전자공학 디지털회로설계	회로이론, 전기자기학I 전기기기및실험I 제어공학I 전기설비및법규 전력공학I 전력전자공학 디지털회로설계	
공과대학 전자공학과 (전기·전자·통신) Electrical & Electronic & Communica-tion Engineering	회로이론 전기자기학 디지털회로실험 통신이론 반도체공학 전기전자실험 마이크로프로세서	회로이론 전기자기학 디지털회로실험(2011), 디지털공학실험(2012~) 통신이론 반도체공학 전기전자실험 마이크로프로세서	
공과대학 이동통신공학과 (전기·전자·통신) Electrical & Electronic & Communica-tion Engineering	회로이론 전기자기학 디지털시스템 전기전자실험 마이크로파공학 안테나공학 디지털통신	회로이론 전기자기학 디지털시스템 전기전자실험 마이크로파공학 안테나공학 디지털통신	
공과대학 컴퓨터공학과 (정보·컴퓨터) Information & Computer	컴퓨터프로그래밍 데이터구조 데이터베이스 운영체제 컴퓨터구조 논리회로 알고리즘 이산구조 소프트웨어공학 인공지능	기초프로그래밍I 데이터구조 데이터베이스 운영체제 컴퓨터구조 디지털논리회로 알고리즘 이산수학 소프트웨어공학 인공지능	
공과대학 정보통신공학과 (전기·전자·통신) Electrical & Electronic & Communica-tion Engineering	회로이론 디지털시스템 디지털회로실험(디지털회로설계) 통신이론 전기전자실험 마이크로프로세서 디지털통신 정보통신(컴퓨터네트워크)	회로이론 디지털시스템 디지털회로실험 통신이론 전기전자실험 마이크로프로세서 디지털통신 컴퓨터네트워크	

※ 기본이수과목 이수 인정여부(학과별, 입학년도별, 과목수, 학점)를 반드시 확인 후 이수해야하며 1과목이 2개 이상으로 분리된 기본이수과목을 모두 이수하더라도 1과목으로만 인정함.

교직 기본이수과목 및 대체교과목 (2011,2012,2013학년도 입학자기준)

학과 및 전공 (표시과목)	교육부고시 기본이수과목	본교 기본이수과목 및 대체교과목	비 고
예술대학 의상디자인학과 (의상) Clothing & Design	한복구성 복식디자인 패션마케팅 섬유재료학 니트웨어디자인 복식사 디자인과색채	의복구성학 복식디자인 패션마케팅 섬유재료학 니트웨어디자인 (한국복식사, 서양복식사) 디자인과색채	
예술대학 미술학과 (미술) Fine Arts	현대미술론 색채학 한국화 서양화 조소 판화 표현기법 서예 미술사(한국, 동양, 서양)	한국의현대미술과표현I 미술재료및색채학 한국화실기I 서양화실기I 조소연구 판화 표현기법 서예 (동양미술사, 서양미술사)	
예술대학 산업디자인학과 (디자인·공예) Design & Craft	기초소묘 기초조형 색채학 그래픽디자인 시각디자인 영상디자인 실내디자인 제품디자인 디스플레이 도자공예 섬유공예 염색공예 컴퓨터그래픽 웹디자인	정밀묘사 표현기법 색채학 그래픽디자인 시각디자인 Flash Animation I 실내코디네이션 문화산업디자인론 디스플레이 도자응용상품디자인 컬처스페셜디자인 문화상품개발 컴퓨터그래픽스 Web Design	
예술대학 미디어영상공연학과 (연극영화) Drama & Movie	연극사 영화사 연극개론 연기(화술) 연극제작 영화개론 영화기술 영화제작실습	연극사(2011), 세계연극사(2012~) 영화사 연극개론 화술 연극제작 영화개론 영화기술 영화제작실습	
예술대학 뷰티미용학과 (미용) Cosmetology	미용학개론 피부미용 헤어미용 네일미용 화장품학 메이크업 공중보건학 해부학(생리해부학) 소독및전염병학(위생학)	미용학개론 기초에스테틱I(2011) 기초피부미용I(2012~) 조형헤어디자인I(2011) 기초헤어커트(2012~) 네일미용 화장품학및실습 기초메이크업디자인 공중보건학 해부생리학 소독학및실습	이수한 과목의 학점을 반드시 확인해야함 (21학점 이상)

※ 기본이수과목 이수 인정여부(학과별, 입학년도별, 과목수, 학점)를 반드시 확인 후 이수해야하며 1과목이 2개 이상으로 분리된 기본이수과목을 모두 이수하더라도 1과목으로만 인정함.

교직 기본이수과목 및 대체교과목 (2014학년도 입학자기준)

학과 및 전공 (표시과목)	교육부고시 기본이수과목	본교 기본이수과목 및 대체교과목	비 고
인문사회대학 영어영문학과 (영어) English	영어학개론	영어학개론	
	영문학개론	영문학개론	
	영어문법(영어문법지도법)	영어문법	
	영어회화(실용영어, 영어말하기지도법)	실용영어회화	
	영어작문(영어쓰기지도법)	영어작문	
	영어독해(영어읽기지도법)	영어독해	
	영미문화	영미문화	
인문사회대학 일본어학과 (일본어) Japanese	일본어학개론	일본어학개론	
	일본문학개론	일본문학개론	
	일본어문법	일본어문법	
	일본어회화	일본어회화	
	일본어작문	일본어작문	
	일본어강독	시사일본어강독	
	일본문화	일본문화	
경영대학 중국어학과 (중국어) Chinese	중국어학개론	중국어학개론	
	중국문학개론	중국문학개론	
	중국어문법	중국어문법	
	중국어회화	신중국어회화	
	중국어작문	중국어작문	
	중국어강독	중국어강독	
	중국어권문화	중국어와중국문화	
	한문강독	중국어와한자	
경영대학 관광경영학과 (관광) Tourism	관광경영학원론(관광학원론)	관광학원론	
	여행사경영론	여행사경영론	
	호텔경영론	호텔경영론	
	관광자원론	관광자원론	
	관광법규	관광법규	
	관광경영론	관광경영론	
	관광개발론	관광개발론	
경영대학 호텔경영학과 (관광) Tourism	관광경영학원론(관광학원론)	관광학원론	
	여행사경영론	여행사실무론	
	호텔경영론	호텔경영론	
	관광자원론	관광자원론	
	관광법규	관광법규	
	산업체현장실습	산업체현장실습	
	컨벤션사업론	컨벤션사업론	
보건과학대학 조리과학과 (조리) Culinary	조리과학	조리과학	
	한국조리	한국조리	
	외국조리	외국조리	
	제과제빵	제과제빵	
	단체급식	단체급식	
	식품위생	식품위생	
	외식경영및관리	외식경영및관리	

※ 기본이수과목 이수 인정여부(학과별, 입학년도별, 과목수, 학점)를 반드시 확인 후 이수해야하며 1과목이 2개 이상으로 분리된 기본이수과목을 모두 이수하더라도 1과목으로만 인정함.

교직 기본이수과목 및 대체교과목 (2014학년도 입학자기준)

학과 및 전공 (표시과목)	교육부고시 기본이수과목	본교 기본이수과목 및 대체교과목	비 고
보건과학대학 한약재산업학과 (식물자원·조경) Plant Resources & Landscaping	작물	작물	
	원예	원예	
	육종	육종학	
	생리	식물생리학	
	농업정보	농업정보	
	식물자원	식물자원	
	유전학	유전학	
보건과학대학 간호학과 (없음) 자격종별 : 보건교사(2급)	보건교육론	보건교육과상담	전체 이수해야함 (전체 이수시 21학점 이상 충족)
	간호관리학	간호관리학 I	
	기본간호학	기본간호학 I	
	기초건강과학	인체생리학	
	건강사정및실습	건강사정	
	아동간호학및실습	아동간호학실습	
	성인간호학및실습	성인간호학실습 I	
	정신간호학및실습	정신간호학실습 I	
	지역사회간호학및실습	지역사회간호학실습 I	
	응급간호학및실습	응급간호학	
	모성간호학및실습	여성건강간호학실습	
공과대학 조경학과 (식물자원·조경) Plant Resources & Landscaping	원예	조경수목학실습	
	생리	환경생태학	
	조경계획	조경계획	
	조경관리	조경관리학	
	식물자원	조경식물학실습	
	조림학	조림학원론	
	조경시공	조경구조공학	
공과대학 건축학과 (건설) Construction	건축구조	건축구조학	
	건축설비	건축설비계획	
	건축재료(토목재료)	건축재료학	
	건축설계(강구조토목설계)	건축설계 I	
	건축시공(토목시공)	건축시공학	
	건축계획	건축계획 I	
	철근콘크리트구조	철근콘크리트설계	
공과대학 토목환경공학과 (건설) Construction	환경위생공학(상하수도공학)	상하수도공학 I	
	건축재료(토목재료)	토목재료및실험	
	구조역학(응용역학)	응용역학	
	철근콘크리트구조	철근콘크리트공학 I	
	측량학	측량학및실습	
	토질역학	토질역학 I	
	수리학	수리학 I	

※ 기본이수과목 이수 인정여부(학과별, 입학년도별, 과목수, 학점)를 반드시 확인 후 이수해야하며 1과목이 2개 이상으로 분리된 기본이수과목을 모두 이수하더라도 1과목으로만 인정함.

교직 기본이수과목 및 대체교과목 (2014학년도 입학자기준)

학과 및 전공 (표시과목)	교육부고시 기본이수과목	본교 기본이수과목 및 대체교과목	비 고
공과대학 전기공학과 (전기·전자·통신) Electrical & Electronic & Communica-tion Engineering	회로이론	회로이론	
	전기자기학	전기자기학 I	
	전기기기	전기기기및실험 I	
	제어공학	제어공학 I	
	전력공학	전력공학 I	
	디지털회로실험(디지털회로설계)	디지털회로설계	
	마이크로프로세서	마이크로프로세서기초	
공과대학 전자공학과 (전기·전자·통신) Electrical & Electronic & Communica-tion Engineering	회로이론	회로이론	
	전기자기학	전기자기학	
	디지털회로실험(디지털회로설계)	디지털공학실험	
	통신이론	통신이론	
	반도체공학	반도체공학	
	전기전자실험	전기전자실험	
	마이크로프로세서	마이크로프로세서	
공과대학 이동통신공학과 (전기·전자·통신) Electrical & Electronic & Communica-tion Engineering	회로이론	회로이론	
	전기자기학	전기자기학	
	디지털시스템	디지털시스템	
	전기전자실험	전기전자실험	
	마이크로파공학	마이크로파공학	
	안테나공학	안테나공학	
	디지털통신	디지털통신	
공과대학 컴퓨터공학과 (정보·컴퓨터) Information & Computer	데이터구조	데이터구조	
	데이터베이스	데이터베이스	
	운영체제	운영체제	
	컴퓨터구조	컴퓨터구조	
	시스템프로그래밍	시스템프로그래밍	
	알고리즘	알고리즘	
	소프트웨어공학	소프트웨어공학	
	인공지능	인공지능	
공과대학 정보통신공학과 (전기·전자·통신) Electrical & Electronic & Communica-tion Engineering	회로이론	회로이론	
	디지털시스템	디지털시스템	
	디지털회로실험(디지털회로설계)	디지털회로실험	
	통신이론	통신이론	
	전기전자실험	전기전자실험	
	마이크로프로세서	마이크로프로세서	
	디지털통신	디지털통신	
	정보통신(컴퓨터네트워크)	컴퓨터네트워크	

※ 기본이수과목 이수 인정여부(학과별, 입학년도별, 과목수, 학점)를 반드시 확인 후 이수해야하며 1과목이 2개 이상으로 분리된 기본이수과목을 모두 이수하더라도 1과목으로만 인정함.

교직 기본이수과목 및 대체교과목 (2014학년도 입학자기준)

학과 및 전공 (표시과목)	교육부고시 기본이수과목	본교 기본이수과목 및 대체교과목	비 고
예술대학 의상디자인학과 (의상) Clothing & Design	복식디자인	복식디자인	
	서양의복구성	서양의복구성	
	한복구성	한복구성	
	패션마케팅	패션마케팅	
	섬유재료학	섬유재료학	
	니트웨어디자인	니트웨어디자인	
	복식사	서양복식사	
	디자인과색채	디자인과색채	
예술대학 미술학과 (미술) Fine Arts	현대미술론	한국의현대미술과표현 I	
	색채학	미술색채와해부학	
	한국화	한국화실기 I	
	서양화	서양화실기 I	
	판화	판화	
	표현기법	표현기법	
	서예	서예	
	미술사(한국,동양,서양미술사포함)	미술사(한국,동양,서양미술사포함)	
예술대학 산업디자인학과 (디자인·공예) Design & Craft	색채학	색채학	
	그래픽디자인	그래픽디자인	
	시각디자인	시각디자인	
	디스플레이	디스플레이	
	도자공예	도자공예	
	염색공예	염색공예	
	웹디자인	웹디자인	
예술대학 미디어영상공 연학과 (연극영화) Drama & Movie	연극사	세계연극사	
	연극개론	연극개론	
	극작	극작	
	연기(화술)	연기	
	연극제작	연극제작	
	영화개론	영화개론	
	영화제작실습	영화제작실습	
예술대학 뷰티미용학과 (미용) Cosmetology	미용학개론	미용학개론	이수한 과목의 학점을 반드시 확인해야함 (21학점 이상)
	피부미용	기초피부미용 I	
	헤어미용	기초헤어커트	
	네일미용	네일미용	
	화장품학	화장품학및실습	
	메이크업	기초메이크업디자인	
	공중보건학	공중보건학	
	해부학(생리해부학)	해부생리학	
	소독및전염병학(위생학)	소독및감염병학	

※ 기본이수과목 이수 인정여부(학과별, 입학년도별, 과목수, 학점)를 반드시 확인 후 이수해야하며 1과목이 2개 이상으로 분리된 기본이수과목을 모두 이수하더라도 1과목으로만 인정함.

교직 기본이수과목 및 대체교과목 (2015학년도 입학자기준)

학과 및 전공 (표시과목)	교육부고시 기본이수과목	본교 기본이수과목 및 대체교과목	비 고
인문사회대학 영어영문학과 (영어) English	영어학개론	영어학개론	
	영문학개론	영문학개론	
	영어문법(영어문법지도법)	영어문법	
	영어회화(실용영어, 영어말하기지도법)	실용영어회화	
	영어작문(영어쓰기지도법)	영어작문	
	영어독해(영어읽기지도법)	영어독해	
	영미문화	영미문화	
인문사회대학 일본어학과 (일본어) Japanese	일본어학개론	일본어학개론	
	일본문학개론	일본문학개론	
	일본어문법	일본어문법	
	일본어회화	일본어회화	
	일본어작문	일본어작문	
	일본어강독	시사일본어강독	
	일본문화	일본문화	
경영대학 중국어학과 (중국어) Chinese	중국어학개론	중국어학개론	
	중국문학개론	중국문학개론	
	중국어문법	중국어문법	
	중국어회화	신중국어회화	
	중국어작문	중국어작문	
	중국어강독	중국어강독	
	중국어권문화	중국어와중국문화	
	한문강독	중국어와한자	
경영대학 관광경영학과 (관광) Tourism	관광경영학원론(관광학원론)	관광학원론	
	여행사경영론	여행사경영론	
	호텔경영론	호텔경영론	
	관광자원론	관광자원론	
	관광법규	관광법규	
	관광경영론	관광경영론	
	관광개발론	관광개발론	
경영대학 호텔경영학과 (관광) Tourism	관광경영학원론(관광학원론)	관광학원론	
	여행사경영론	여행사경영론	
	호텔경영론	호텔경영론	
	관광자원론	관광자원론	
	관광법규	관광법규	
	산업체현장실습	산업체현장실습	
	컨벤션산업론	컨벤션산업론	
보건과학대학 조리과학과 (조리) Culinary	조리과학	조리과학	
	한국조리	한국조리	
	외국조리	외국조리	
	제과제빵	제과제빵	
	단체급식	단체급식	
	식품위생	식품위생	
	외식경영및관리	외식경영및관리	

※ 기본이수과목 이수 인정여부(학과별, 입학년도별, 과목수, 학점)를 반드시 확인 후 이수해야하며 1과목이 2개 이상으로 분리된 기본이수과목을 모두 이수하더라도 1과목으로만 인정함.

교직 기본이수과목 및 대체교과목 (2015학년도 입학자기준)

학과 및 전공 (표시과목)	교육부고시 기본이수과목	본교 기본이수과목 및 대체교과목	비 고
보건과학대학 한약재산업학과 (식물자원·조경) Plant Resources & Landscaping	작물	작물	
	원예	원예	
	육종	육종학	
	생리	식물생리학	
	농업정보	농업정보	
	식물자원	식물자원	
	유전학	유전학	
보건과학대학 간호학과 (없음) 자격종별 : 보건교사(2급)	보건교육론	보건교육과상담	전체 이수해야함 (전체 이수시 21학점 이상 충족)
	간호관리학	간호관리학 I	
	기본간호학	기본간호학 I	
	기초건강과학	인체생리학	
	건강사정및실습	건강사정	
	아동간호학및실습	아동간호학실습(A),(B)	
	성인간호학및실습	성인간호학실습 I	
	정신간호학및실습	정신간호학실습 I	
	지역사회간호학및실습	지역사회간호학실습 I	
	응급간호학및실습	응급간호학	
	모성간호학및실습	여성건강간호학실습(A),(B)	
공과대학 조경학과 (식물자원·조경) Plant Resources & Landscaping	원예	조경수목학실습	
	생리	환경생태학	
	조경계획	조경계획	
	조경관리	조경관리학	
	식물자원	조경식물학실습	
	조림학	조림학원론	
	조경시공	조경구조공학	
공과대학 건축학과 (건설) Construction	건축구조	건축구조학	
	건축설비	건축설비계획	
	건축재료(토목재료)	건축재료학	
	건축설계(강구조토목설계)	건축설계 I	
	건축시공(토목시공)	건축시공학	
	건축계획	건축계획 I	
	철근콘크리트구조	철근콘크리트설계	
공과대학 토목환경공학과 (건설) Construction	환경위생공학(상하수도공학)	상하수도공학 I , II	
	건축재료(토목재료)	토목재료및실험	
	구조역학(응용역학)	구조역학 I ,구조역학II및실험	
	철근콘크리트구조	철근콘크리트공학 I , II	
	측량학	측량학및실습	
	토질역학	토질역학 I , 토질역학II및실험	
	수리학	수리학 I , 수리학II및실험	

※ 기본이수과목 이수 인정여부(학과별, 입학년도별, 과목수, 학점)를 반드시 확인 후 이수해야하며 1과목이 2개 이상으로 분리된 기본이수과목을 모두 이수하더라도 1과목으로만 인정함.

교직 기본이수과목 및 대체교과목 (2015학년도 입학자기준)

학과 및 전공 (표시과목)	교육부고시 기본이수과목	본교 기본이수과목 및 대체교과목	비 고
공과대학 전기공학과 (전기·전자·통신) Electrical & Electronic & Communica-tion Engineering	회로이론	회로이론	
	전기자기학	전기자기학 I	
	전기기기	전기기기및실험 I	
	제어공학	제어공학	
	전력공학	전력공학 I	
	디지털회로실험(디지털회로설계)	디지털회로설계	
	마이크로프로세서	마이크로프로세서기초	
공과대학 전자공학과 (전기·전자·통신) Electrical & Electronic & Communica-tion Engineering	회로이론	회로이론	
	전기자기학	전기자기학	
	디지털회로실험(디지털회로설계)	디지털공학실험	
	통신이론	통신이론	
	반도체공학	반도체공학	
	전기전자실험	전기전자실험	
	마이크로프로세서	마이크로프로세서	
공과대학 이동통신공학과 (전기·전자·통신) Electrical & Electronic & Communica-tion Engineering	회로이론	회로이론	
	전기자기학	전기자기학	
	디지털시스템	디지털시스템	
	전기전자실험	전기전자실험	
	마이크로파공학	마이크로파공학	
	안테나공학	안테나공학	
	디지털통신	디지털통신	
공과대학 컴퓨터공학과 (정보·컴퓨터) Information & Computer	데이터구조	데이터구조	
	데이터베이스	데이터베이스	
	운영체제	운영체제	
	컴퓨터구조	컴퓨터구조	
	시스템프로그래밍	시스템프로그래밍	
	알고리즘	알고리즘	
	소프트웨어공학	소프트웨어공학	
	인공지능	인공지능	
공과대학 정보통신공학과 (전기·전자·통신) Electrical & Electronic & Communica-tion Engineering	회로이론	회로이론	
	디지털시스템	디지털시스템	
	디지털회로실험(디지털회로설계)	디지털회로실험	
	통신이론	통신이론	
	전기전자실험	전기전자실험	
	마이크로프로세서	마이크로프로세서	
	디지털통신	디지털통신	
	정보통신(컴퓨터네트워크)	컴퓨터네트워크	

※ 기본이수과목 이수 인정여부(학과별, 입학년도별, 과목수, 학점)를 반드시 확인 후 이수해야하며 1과목이 2개 이상으로 분리된 기본이수과목을 모두 이수하더라도 1과목으로만 인정함.

교직 기본이수과목 및 대체교과목 (2015학년도 입학자기준)

학과 및 전공 (표시과목)	교육부고시 기본이수과목	본교 기본이수과목 및 대체교과목	비 고
예술대학 의상디자인학과 (의상) Clothing & Design	복식디자인	복식디자인	
	서양의복구성	서양의복구성	
	한복구성	한복구성	
	패션마케팅	패션마케팅	
	섬유재료학	섬유재료학	
	니트웨어디자인	니트웨어디자인	
	복식사	서양복식사	
예술대학 미술학과 (미술) Fine Arts	현대미술론	한국의현대미술과표현 I	
	색채학	미술색채와해부학	
	한국화	한국화실기 I	
	서양화	서양화실기 I	
	판화	판화	
	표현기법	표현기법	
	서예	서예	
	미술사(한국,동양,서양미술사포함)	미술사(한국,동양,서양미술사포함)	
예술대학 산업디자인학과 (디자인·공예) Design & Craft	디자인・공예교육론	디자인・공예교과교육론	
	그래픽디자인	그래픽디자인	
	시각디자인	시각디자인	
	디스플레이	디스플레이	
	도자공예	도자공예	
	염색공예	염색공예	
	웹디자인	웹디자인	
예술대학 미디어영상공연 학과 (연극영화) Drama & Movie	연극사	연극사	
	연극개론	연극개론	
	연기(화술)	연기(화술)	
	영화개론	영화개론	
	영화기술	영화기술	
	영화제작실습	영화제작실습	
	창작연극워크샵	창작연극워크샵	
	스토리텔링워크샵	스토리텔링워크샵	
예술대학 뷰티미용학과 (미용) Cosmetology	미용교육론	미용교과교육론	이수한 과목의 학점을 반드시 확인해야함 (21학점 이상)
	미용학개론	미용학개론	
	피부미용	기초피부미용 I	
	헤어미용	기초헤어커트	
	네일미용	네일미용	
	화장품학	화장품학및실습	
	메이크업	기초메이크업디자인	
	공중보건학	공중보건학	
	해부학(생리해부학)	해부생리학	
	소독및전염병학(위생학)	소독및감염병학	

※ 기본이수과목 이수 인정여부(학과별, 입학년도별, 과목수, 학점)를 반드시 확인 후 이수해야하며 1과목이 2개 이상으로 분리된 기본이수과목을 모두 이수하더라도 1과목으로만 인정함.

교직 기본이수과목 및 대체교과목 (2016학년도 입학자기준)

학과 및 전공 (표시과목)	교육부고시 기본이수과목	본교 기본이수과목 및 대체교과목	비 고
인문사회대학 영어영문학과 (영어) English	영어학개론 영문학개론 영어문법 영어회화 영어작문 영어독해 영미문화	영어학개론 영문학개론 영어문법 실용영어회화 영어작문 영어독해 영미문화	
인문사회대학 일본어학과 (일본어) Japanese	일본어학개론 일본문학개론 일본어문법 일본어회화 일본어작문 일본어강독 일본문화	일본어학개론 일본문학개론 일본어문법 일본어회화 일본어작문 시사일본어강독 일본문화	
경영대학 중국어학과 (중국어) Chinese	중국어학개론 중국문학개론 중국어문법 중국어회화 중국어작문 중국어강독 중국어권문화	중국어학개론 중국문학개론 중국어문법 신중국어회화 중국어작문 중국어강독 중국어와중국문화	
경영대학 관광경영학과 (관광) Tourism	관광경영학원론(관광학원론) 여행사경영론 호텔경영론 관광자원론 관광법규 관광경영론 관광개발론	관광학원론 여행사경영론 호텔경영론 관광자원론 관광법규, 관광경영론 관광개발론	
경영대학 호텔경영학과 (관광) Tourism	관광경영학원론(관광학원론) 여행사경영론 호텔경영론 관광자원론 관광법규 산업체현장실습 컨벤션산업론	관광학원론 여행사실무론 호텔경영론 관광자원론 관광법규 산업체현장실습 컨벤션산업론	
보건과학대학 조리과학과 (조리) Culinary	조리과학 한국조리 외국조리 제과제빵 단체급식 식품위생 외식경영및관리	조리과학 한국조리 외국조리 제과제빵 단체급식 식품위생 외식영영및관리	

※ 기본이수과목 이수 인정여부(학과별, 입학년도별, 과목수, 학점)를 반드시 확인 후 이수해야하며 1과목이 2개 이상으로 분리된 기본이수과목을 모두 이수하더라도 1과목으로만 인정함.

교직 기본이수과목 및 대체교과목 (2016학년도 입학자기준)

학과 및 전공 (표시과목)	교육부고시 기본이수과목	본교 기본이수과목 및 대체교과목	비 고
보건과학대학 한방바이오학과 (식물자원·조경) Plant Resources & Landscaping	작물 원예 육종 생리 농업정보 식물자원 유전학	작물 원예 육종학 식물생리학 농업정보 식물자원 유전학	
보건과학대학 간호학과 (없음) 자격종별 : 보건교사(2급)	보건교육론 간호관리학 기본간호학 기초건강과학 건강사정및실습 아동간호학및실습 성인간호학및실습 정신간호학및실습 지역사회간호학및실습 응급간호학및실습 모성간호학및실습	보건교육과상담 간호관리학 기본간호학 Ⅰ 인체생리학 건강사정 아동간호학실습(A),(B) 성인간호학실습 Ⅰ 정신간호학실습 Ⅰ 지역사회간호학실습 Ⅰ 응급간호학 여성건강간호학실습(A),(B)	전체 이수해야함 (전체 이수시 21학점 이상 충족)
공과대학 조경학과 (식물자원·조경) Plant Resources & Landscaping	원예 생리 조경계획 조경관리 식물자원 조림학 조경시공	조경수목학실습 환경생태학 조경계획 수목관리학 조경식물학실습 조림학원론 조경구조공학	
공과대학 건축학과 (건설) Construction	건축구조 건축설비 건축재료(토목재료) 건축설계(강구조토목설계) 건축시공(토목시공) 건축계획 철근콘크리트구조	건축구조학 건축설비계획 건축재료학 건축설계 Ⅰ 건축시공학 건축계획 Ⅰ 철근콘크리트설계	
공과대학 토목환경공학과 (건설) Construction	환경위생공학(상하수도공학) 건축재료(토목재료) 구조역학(응용역학) 철근콘크리트구조 측량학 토질역학 수리학	상하수도공학 Ⅰ, Ⅱ 건설재료학 구조역학 Ⅰ, 구조역학 Ⅱ 및 실험 철근콘크리트공학 Ⅰ, Ⅱ 측량학및실습 토질역학 Ⅰ, 토질역학 Ⅱ 및 실험 수리학 Ⅰ, 수리학 Ⅱ 및 실험	

※ 기본이수과목 이수 인정여부(학과별, 입학년도별, 과목수, 학점)를 반드시 확인 후 이수해야하며 1과목이 2개 이상으로 분리된 기본이수과목을 모두 이수하더라도 1과목으로만 인정함.

교직 기본이수과목 및 대체교과목 (2016학년도 입학자기준)

학과 및 전공 (표시과목)	교육부고시 기본이수과목	본교 기본이수과목 및 대체교과목	비 고
공과대학 전기공학과 (전기·전자·통신) Electrical & Electronic & Communica-tion Engineering	회로이론 전기자기학 전기기기 제어공학 전력공학 디지털회로실험(디지털회로설계) 마이크로프로세서 전기설비및법규 전력전자공학	회로이론 전기자기학 I 전기기기및실험 I 제어공학 전력공학 I 디지털회로설계 마이크로프로세서기초 전기설비및법규 전력전자공학	
공과대학 전자공학과 (전기·전자·통신) Electrical & Electronic & Communica-tion Engineering	회로이론 전기자기학 디지털회로실험(디지털회로설계) 통신이론 반도체공학 전기전자실험 마이크로프로세서	회로이론 전기자기학 디지털공학실험 통신이론 반도체공학 전기전자실험 마이크로프로세서	
공과대학 컴퓨터공학과 (정보·컴퓨터) Information & Computer	데이터구조 데이터베이스 운영체제 컴퓨터구조 시스템프로그래밍 알고리즘 소프트웨어공학 인공지능	데이터구조 데이터베이스 운영체제 컴퓨터구조 시스템프로그래밍 알고리즘 소프트웨어공학 인공지능	
공과대학 정보통신공학과 (전기·전자·통신) Electrical & Electronic & Communica-tion Engineering	회로이론 디지털시스템 디지털회로실험(디지털회로설계) 통신이론 전기전자실험 마이크로프로세서 디지털통신 정보통신(컴퓨터네트워크)	회로이론 디지털시스템 디지털회로실험 통신이론 전기전자실험 마이크로프로세서 디지털통신 컴퓨터네트워크	

※ 기본이수과목 이수 인정여부(학과별, 입학년도별, 과목수, 학점)를 반드시 확인 후 이수해야하며 1과목이 2개 이상으로 분리된 기본이수과목을 모두 이수하더라도 1과목으로만 인정함.

교직 기본이수과목 및 대체교과목 (2016학년도 입학자기준)

학과 및 전공 (표시과목)	교육부고시 기본이수과목	본교 기본이수과목 및 대체교과목	비 고
예술대학 의상디자인학과 (의상) Clothing & Design	복식디자인 서양의복구성 한복구성 패션마케팅 섬유재료학 니트웨어디자인 복식사	복식디자인 서양의복구성 한복구성 패션마케팅 섬유재료학 니트웨어디자인 서양복식사	
예술대학 미술학과 (미술) Fine Arts	현대미술론 색채학 한국화 서양화 판화 표현기법 서예 미술사 (한국, 동양, 서양미술사포함)	한국의현대미술과표현 Ⅰ 미술색채와해부학 한국화실기 Ⅰ 서양화실기 Ⅰ 판화 표현기법 서예 미술사 (한국, 동양, 서양미술사포함)	
예술대학 산업디자인학과 (디자인·공예) Design & Craft	실내디자인 그래픽디자인 시각디자인 디스플레이 도자공예 염색공예 웹디자인	인테리어디자인 그래픽디자인 시각디자인 디스플레이 도자응용상품디자인 사인디자인 웹디자인	
예술대학 미디어영상공연학과 (연극영화) Drama & Movie	연극사 연극개론 연기(화술) 영화개론 시나리오작법 영화분석과비평 극작 연극제작	세계연극사 연극개론 연기 영화개론 시나리오작법 영화분석과비평 극작 연극제작	
예술대학 뷰티미용학과 (미용) Cosmetology	미용학개론 피부미용 헤어미용 네일미용 화장품학 메이크업 공중보건학 해부학 소독및전염병학	미용학개론 기초피부미용 Ⅰ 헤어미용 네일미용 화장품학및실습 기초메이크업디자인 공중보건학 해부생리학 소독및전염병학	이수한 과목의 학점을 반드시 확인해야함 (21학점 이상)

※ 기본이수과목 이수 인정여부(학과별, 입학년도별, 과목수, 학점)를 반드시 확인 후 이수해야하며 1과목이 2개 이상으로 분리된 기본이수과목을 모두 이수하더라도 1과목으로만 인정함.

4. 취업 교양강좌 안내

1. 취업강좌 안내

1) 내용 : 학생들의 취업역량 강화를 위하여 취업교과목을 학제화 함

2) 문의 : 진로개발센터 [상지관(3호관) 1층, ☎940-5847]

2. 취업 과목 구성표

구 분	수강대상	구분/학점	수업시간	장 소	수강신청 대상자
직장체험	1~4학년 (제한없음)	교양선택 3학점 (P/NP)	이수자 인정	지정장소	■KT&G 상상Univ. 클래스 5과정 이상 이수자 (50시간 이상)
	4학년			지정장소	■ 청년취업아카데미 프로그램 이수자(50시간 이상)

제8편 대학

1. 인문사회대학

2. 경영대학

3. 보건과학대학

4. ICT융합대학

5. 예술대학

6. 창의교양대학

1. 인문사회대학

1. 영어영문학과

1. 학과소개

본 학과는 1982년 호남대학 개교와 더불어 인문학적 사고와 영어 구사력을 갖춘 국제적 인재양성을 위해 설치되었다. 그 후 꾸준한 성장과 발전을 지속해 왔으며, 최근 2014년에는 정부지원 지방대학 특성화 사업 '남도문화 영어콘텐츠 프로듀서 양성사업 (Namdo Culture English Contents Producer, NECPro)' 에 선정되어 2019년 2월까지 5년간의 사업을 수행중이다. 특성화 사업은 남도의 유형, 무형 문화를 재 발굴하고 가공하여 영어콘텐츠로 창출함으로써 남도문화를 국제화 하는 사업으로 이 기간 동안 학생들은 글로벌 소통능력, 인문학적 소양, 국제문화감각, 콘텐츠개발 및 프로듀싱 기술을 갖춘 창의적이고 통합적인 전문인력으로 양성될 것이다. 지금까지 약 35년 동안 본 학과에서 수학한 졸업생들은 학교, 학원 등 영어 교육 기관과 호텔, 항공사, 여행사, 금융기관, 방송국, 회사, 공무원 등 다양한 국 내외 직무 현장에서 주도적 역할을 담당하고 있다.

2. 교육목적 및 목표

영어영문학과의 교육목적은 국제적 감각을 지닌 교양인, 영미문화와 전통가치를 이해하는 국제인, 인문학적 사고와 창의력을 갖춘 문화창의인, 영어의사소통능력을 구비한 글로벌 소통 전문인을 양성하는 데 있다.

이를 위한 구체적인 교육 목표는 다음과 같다.

1) 실용영어 교육과 훈련을 통해 영어 구사력과 전반적인 영어의사소통능력 함양
2) 영어실무능력 강화를 통해 국제사회가 요구하는 다양한 분야에의 업무 수행능력 배양
3) 영미언어 및 문학과 문화교육을 통해 영미문화에 대한 올바른 이해와 가치관 확립
4) 인문학적 사고와 상상력 고취를 통한 문화 창의력 함양
5) 영어학과 영문학 이론교육을 통해 학문연구 활동에 필요한 소양과 지식 함양

3. 교수진

▲ 이일호 교수, 최초임용일 1981. 3. 1, 문학사(전남대), 교육학석사(전남대), 문학박사(경희대), 전공-영어통사론

▲ 조경숙 교수, 최초임용일 1991. 7. 16, 문학사(전남대), 문학석사(전남대). 문학박사(서울대), 전공-영어의미론

▲ 박주경 교수, 최초임용일 1995. 3. 1, 문학사(세종대), 문학석사(서울대), 문학박사수료(서울대), 문학박사(미국, Taxas A&M Univ.), 전공-영어교육학

▲ 정 행 교수, 최초임용일 1998. 3. 1, 문학사(전남대), 문학석사(전남대), 영어교육학석사(미국, South East Missouri State Univ.), 문학박사(전남대), 전공-영어교육학

▲ 김 강 교수, 최초임용일 1999. 3. 1, 문학사(전남대), 문학석사(서강대), 문학박사(미국, State Univ. of New York at Buffalo), 전공-셰익스피어, 영미희곡

▲ Arturo Lazaro Andrade 조교수, 최초임용일 2010. 9. 1, 문학사(미국, Syracuse Univ.), 교육학석사(미국, Virginia Commonwealth Univ.), 전공-교육학

▲ Mathieu Michel Warnock 조교수, 최초임용일 2011. 9. 1, 문학사(캐나다, Univ. of Ottawa), 전공-영문학

▲ 김미령 조교수, 최초임용일 2015. 3. 1, 문학사(연세대), 문학석사(전남대), 문학박사(전남대) 전공-영미소설

▲ Andrew James Bates 조교수, 최초임용일 2016. 3. 1, 문학사(캐나다, Univ. of Victoria), 문학석사(캐나다, Concordia Univ.), 전공-응용언어학

4. 교육과정

학년	1학기			
	교과목	영문명	이수 구분	학점/ 시수
1	대학생활세미나	University Life Seminar	교필	1/1
	사고와 표현	Thought and Expression	교필	2/2
	영어회화	English Conversation	교필	2/2
	영어문법	English Grammar	전선	3/3
	영어청취	English Listening	전선	3/3
2	인간과사회	Human and Society	교필	3/3
	영어학개론	Introduction to English Linguistics	전필	3/3
	NECPro 영어청취	NECPro English Listening	전선	3/3
	기초영한번역연습	Basic English-Korean Translation Practice	전선	3/3
	영어어휘와의미	English Vocabulary and Its Meaning	전선	3/3
3	창의융합	Creative Convergence	교필	3/3
	NECPro 영어회화	NECPro English Conversation	전필	3/3
	NECPro 영어독해	NECPro English Reading	전선	3/3
	NECPro 영한번역연습	NECPro English-Korean Translation	전선	3/3
	NECPro 프로젝트(번역)	NECPro Project (Translation)	전선	3/3
	셰익스피어의이해	Understanding of Shakespeare	전선	3/3
	외국어교과교육론	Foreign Language Pedagogy	교직	3/3
4	NECPro 프로젝트(제작)	NECPro Project (Construction)	전선	3/3
	TOEIC 특강	Special Lecture on TOEIC	전선	3/3
	영미문화	British & American Culture	전선	3/3
	외국어교과교재연구및지도법	Study of Teaching Materials and Methods of a Foreign Language	교직	3/3

학년	1학기			
	교과목	영문명	이수 구분	학점/ 시수
4	학교현장실습	Practicum	교직	2/0

학년	2학기			
	교과목	영문명	이수 구분	학점/ 시수
1	영어	English	교필	2/2
	인성함양세미나	Character Development Seminar	교필	1/1
	영문학개론	Introduction to English Literature	전필	3/3
	기초한영번역연습	Basic Korean-English Translation Practice	전선	3/3
	남도문화의 이해 I	Understanding of Namdo Culture I	전선	3/3
2	경력세미나	Career Seminar	교필	0/0
	영어작문	English Writing	전필	3/3
	남도문화의 이해 II	Understanding of Namdo Culture II	전선	3/3
	미문학개론	Introduction to American Literature	전선	3/3
	영어독해	English Reading	전선	3/3
	영어문장구조의 이해	Understanding of English Sentence Structure	전선	3/3
3	재능나눔봉사	Gift-Sharing Service	교필	3/3
	취업세미나	Employment Seminar	교필	0/0
	NECPro 영어작문	NECPro English Writing	전선	2/2
	NECPro 프로젝트(공연)	NECPro Project(Performance)	전선	3/3
	NECPro 한영번역연습	NECPro Korean-English Translation Practice	전선	3/3
	기초 TOEIC	Basic TOEIC	전선	3/3
	영어담화의 이해	Understanding of English Discourse	전선	3/3
	외국어교과논리및논술	Logical Thinking and Writing in a Foreign Language	교직	3/3
4	NECPro 프레젠테이션	NECPro Presentation	전선	3/3
	NECPro 프로젝트(종합)	NECPro Project (Integration)	전선	3/3

2. 유아교육학과

1. 학과소개

유아교육학과는 2004년에 신설된 사범계열 학과로서 현재까지 10회의 졸업생을 배출하였다. 현대사회가 요구하는 유아교육 분야의 전문성을 갖춘 유아교육 전문가를 양성하여 지역사회의 유아교육 발전에 기여하고 있다.

2. 교육목적 및 목표

본 학과는 유아의 잠재적 능력을 계발하고 전인적 성장과 발달을 돕는데 필요한 전문지식과 실무능력을 갖춘 유아교육 전문가를 양성하는데 목적이 있다.

1) 유아의 조화로운 발달과 성장을 돕는 교사를 양성한다.

2) 학급운영 및 기관 운영에 유능한 교사를 양성한다.
3) 유아의 다양한 요구를 고려한 교육을 제공하고, 가족 상담 및 지원할 수 있는 교사를 양성한다.
4) 지역사회와의 연계활동 및 다양한 실무능력을 함양한 교사를 한다.

3. 교수진

▲ 윤숙현 교수, 최초임용일 1994. 3. 1, 가정학사(이화여대), 가정학석사(이화여대), 문학박사(이화여대), 전공-가정관리

▲ 유승우 부교수, 최초임용일 1996. 3. 1, 교육학사(연세대), 교육심리학석사(연세대), 교육학박사(UMCP- 미국 메릴랜드대), 전공-교육학

▲ 채영란 부교수, 최초임용일 2007. 3. 1, 교육학사(전남대), 교육학석사(전남대), 교육학박사(전남대), 전공-유아교육학

▲ 김지영 조교수, 최초임용일 2005. 3. 1, 문학사(원광대), 문학석사(원광대), 문학박사(원광대), 전공-유아교육학

▲ 김태영 조교수, 최초임용일 2011. 3. 1, 교육학사(대구대), 교육학석사(University of Texas at Austin), 철학박사(University of Kansas), 전공-유아특수교육 및 가족지원

▲ 김민희 조교수, 최초임용일 2014. 9. 1, 문학사(이화여대), 교육학석사(이화여대), 이학박사(가톨릭대), 전공-아동가족학

4. 교육과정

학년	1학기			
	교과목	영문명	이수구분	학점/시수
1	대학생활세미나	University Life Seminar	교필	1/1
	영어	English	교필	2/2
	유아교육론	Introduction of Early Childhood Education	전필	3/3
	기악 I	Instrumental Music I	전공	1/3
	영유아발달	Infant and Toddle Development	전공	3/3
	유아사회교육	Social Education for Young Children	전공	3/3
	교육학개론	Introduction to Education	교직	2/2
2	영어회화	English Conversation	교필	2/2
	인간과 사회	Human and Society	교필	3/3
	보육교사론	Early Childhood Teacher Education	전필	3/3
	놀이지도	Play and Early Childhood Education	전공	3/3
	아동건강교육	Health Education for Children	전공	3/3
	언어지도	Language Teaching for Children	전공	3/3
	특수교육학개론	Introduction of Special Education	교직	2/2
3	창의융합	Creative Convergence	교필	3/3
	영유아교수방법론	Teaching Methods for Children	전공	3/3

학년	1학기			
	교과목	영문명	이수 구분	학점/ 시수
3	영유아보육프로그램 개발과 평가	Program Development and Evaluation in Early Childhood Education	전공	3/3
	유아교과논리 및 논술	Logic & Writings in Early Childhood Education	전공	3/3
	유아수학교육	Mathematics Education for Children	전공	3/3
	교육방법및교육공학	Educational method & Technology	교직	2/2
	교육봉사활동	Education Service Activity	교직	2/2
4	아동관찰 및 행동연구	Child Observation & Behavioral Research	전공	3/3
	유아교과교재연구및지도법	Teaching Methods & Materials for Early Childhood Education	전공	3/3
	정신건강론	Mental Health	전공	3/3
	교직실무	Practice of Teaching Profession	교직	2/2

학년	2학기			
	교과목	영문명	이수 구분	학점/ 시수
1	사고와표현	Thinking and Expression	교필	2/2
	인성함양세미나	Personality Development Seminar	교필	1/1
	기악Ⅱ	Instrumental Music Ⅱ	전공	1/3
	유아미술교육	Arts in Early Childhood Education	전공	3/3
	유아음악교육	Music Education for Children	전공	3/3
	교육철학및교육사	Educational Philosophy & History	교직	2/2
2	경력세미나	Career Seminar	교필	0/0
	아동동작	Movement Education in Early Childhood	전공	3/3
	아동문학교육	Literature Education for Cildren	전공	3/3
	유아안전교육	Safety Education for Cildren	전공	3/3
	장애아통합교육	Education for Young Children with and without Special Needs	전공	3/3
	아동과학지도	Science Education in Early Childhood	전공	3/3
	교육과정	Educational Curriculum	교직	2/2
	교육심리	Educational Pychology	교직	2/2
3	재능나눔봉사	Gift -Sharing Service	교필	3/3
	취업세미나	Employment Seminar	교필	0/0
	유아교육과정	Curriculum in Early Cildhood Education	전필	3/3
	유아교육기관운영관리	Administration and Management in Early Childhood Settings	전필	3/3
	부모교육	Parent Education	전공	3/3
	교육평가	Educational Evaluation	교직	2/2
	학교폭력예방 및 학생의이해	School Violence Prevention and Understanding Students	교직	2/2
4	아동권리와복지	Children’s Rights and Welfare	전필	3/3
	아동생활지도	Supports for Children’s Basic Daily Skills and Behavior	전공	3/3
	유아교과교육론	Teaching Subjects in Early Childhood Education	전공	3/3
	학교현장실습	Practice in Early Childhood Education	교직	3/3

3. 사회복지학과

1. 학과소개

사회복지학은 현대사회의 다양한 사회문제를 예방하고 해결하며, 예상되는 사회적 위협에 대비하여 사회구성원의 안녕과 복지 구현을 실천하기 위해 전문적인 이론과 방법을 연구하고 현장에 적용하는 학문이다.

본 학과에서는 기초적인 사회과학 지식에 바탕을 두고 개인, 가족, 조직, 지역사회의 기능 향상과 복지증진을 돕기 위한 다양한 방식의 교육을 통해 인성・지식・기술이 조화를 이룬 휴먼서비스 전문가 양성을 위해 노력하고 있다.

2. 교육목적 및 목표

1) 교육목적 : 지역사회 복지발전을 선도할 핵심 분야별 복지실천가 양성

2) 교육목표

① 전문지식을 갖춘 사회복지전문인의 양성 : 사회복지의 전문지식과 기술을 습득하며, 과학적 인식능력을 배양하고, 비판적이고 종합적인 사고력과 문제해결능력을 갖춘다.

② 사회복지전문인으로서의 자질과 인성 함양 : 사회복지사로서의 가치관, 사명감, 자부심을 가질 수 있도록 전문인으로서의 자질과 인성을 함양한다.

③ 현장대응능력을 갖춘 사회복지실천가의 양성 : 전문지식을 활용하는 능력과 지역사회 발전에 기여할 수 있는 실천능력을 함양하고, 국제사회에 적응할 수 있는 기술과 능력을 키운다.

3. 교수진

▲ 신일섭 교수, 최초임용일 1990. 3. 1, 문학사(전남대), 문학석사(전남대), 문학박사(전남대), 전공-중국현대사(사회복지 역사)

▲ 이정규 교수, 최초임용일 1994. 3. 1, 사회학사(전남대), 사회학석사(미국, State Univ. of New York), 사회학박사(미국, State Univ. of New York), 전공-사회조직론(지역사회복지)

▲ 한혜경 교수, 최초임용일 1998. 3. 1, 문학사(이화여대), 문학석사(이화여대), 문학박사(이화여대), 전공-사회복지정책(노인복지)

▲ 김경호 부교수, 최초임용일, 2004. 3. 1, 행정학사(한양대), 행정학 석사(미국, Michigan State University), 행정학박사(영국, University of Birmingham), 전공-사회복지정책(복지행정)

▲ 좌현숙 조교수, 최초임용일 2010. 3. 1, 문학사(이화여대), 문학석사(서울대), 사회복지학박사(서울대), 전공-사회복지실천(아동・청소년복지)

▲ 박인아 조교수, 최초임용일 2011. 3. 1, 문학사(연세대), 문학석사(연세대), 사회복지학박사(연세대), 전공-사회복지실천(가족복지)

▲ 강민희 조교수, 최초임용일 2012. 3. 1, 문학사(대구가톨릭대), 문학석사(M・A, The University of Leeds), 철학박사(Ph・D, The University of Leeds), 전공-사회복지정책(장애인복지)

▲ 배은경 조교수, 최초임용일 2014. 3. 1, 문학사(경북대), 문학석사(이화여대), 사회복지학박사(이화여대), 전공-임상사회복지(정신보건)

▲ 박근혜 조교수, 최초임용일 2014. 3. 1, 문학사(이화여대), 문학석사(이화여대), 사회복지학박사(이화여대), 전공-임상사회복지(아동・가족복지)

4. 교육과정

학년	1학기			
	교과목	영문명	이수구분	학점/시수
1	대학생활세미나	University Life Seminar	교필	1/1
	영어	English	교필	2/2
	사회복지학개론	Social Work Practice Theories	전필	3/3
	사회복지발달사	Historical Development of Social Welfare	전공	3/3
	영아발달	Infant Development	전공	3/3
	정신건강론	Mental Health	기초	3/3
2	Speaking Practice1	Speaking Practice1	교필	2/2
	인간과사회	Human and Social	교필	3/3
	사회복지실천론	Social Work Practice Theories	전필	3/3
	가족복지론	Social Welfare in Family Settings	전공	3/3
	아동복지론	Social Welfare Service for Children	전공	3/3
	자원봉사론	Voluntary Service and Organization	전공	3/3
	장애인복지론	Social Welfare Services for the Disabled	전공	3/3
3	창의융합	Creative Fusion	교양	3/3
	노인복지론	Social Welfare Sevice with the aging	전공	3/3
	사례관리	Case Management	전공	3/3
	사회복지법제론	Social Welfare and Law	전공	3/3
	아동건강교육	Health Education for Children	전공	3/3
	영유아교수방법론	Teaching Method for Young Children	전공	3/3
	정신보건사회복지론	Social Work in Mental Health	전공	3/3
	지역사회복지론	Community Social Welfare	전공	3/3
4	가족상담	Family Counseling	전공	3/3
	문화적다양성과사회복지	Multicultural Social Work	전공	3/3
	보육과정	Programs for Childcare and Education	전공	3/3
	사회복지마케팅	Marketing for Social Welfare Organizations	전공	3/3
	사회복지현장실습II	Social Welfare Field Practicum II	전공	3/3
	위기개입론	Thinking and expression	전공	3/3

학년	2학기			
	교과목	영문명	이수 구분	학점/ 시수
1	사고와표현	Thinking and expression	교필	2/2
	인성함양세미나	Personality Development Seminar	교필	1/1
	인간행동과사회환경	Human Behavior and Social Environment	전필	3/3
	건강가정론	Healthy Families	전공	3/3
	사회문제론	Social Problems	전공	3/3
2	경력개발세미나	Career Development Seminar	교필	1/1
	사회복지조사론	Research Methods in Social Welfare	전필	3/3
	사회보장론	Social Security	전선	3/3
	사회복지윤리와철학	Social Welfare Morality & Philosophy	전공	3/3
	사회복지행정론	Administration in Social Welfare	전공	3/3
	프로그램개발과평가	Program Development and Evaluation	전공	3/3
	여성과현대사회	Women and Contemporary Society	전공	3/3
3	재능나눔봉사	Voluntary Work through Talent Donation	교필	3/3
	취업지도세미나	Employment Coaching Seminar	교필	1/1
	보육교사론	Introduction to Early Childhood Teacher	전공	3/3
	사회복지실천기술론	Skills and Techniques for Social Welfare	전공	3/3
	사회복지정책론	Social Welfare Policy	전공	3/3
	사회복지현장실습I	Social Work Field Practicum I	전공	3/3
	영유아프로그램개발과평가	Program Development and Evaluation in Ear	전공	3/3
	청소년복지론	Youth Welfare	전공	3/3
	학교사회사업론	Social Work in Education Field	전공	3/3
4	보육실습	Nurture Practice	전공	3/3
	사회복지자료분석론	Data Analysis for Social Welfare	전공	3/3
	사회복지특강	Issues in Social Welfare	전공	3/3
	의료사회사업론	Social Work in Health Care	전공	3/0
	인턴십	Internship	전공	3/0

4. 경찰학과

1. 학과소개

경찰학과는 치안일선을 책임질 창의적이고 유능한 경찰공무원과 형사사법 분야 공무원 및 민간보안요원을 양성하는 것을 목표로, 교수와 학생이 혼연 일체되어 교수는 연구하고 교육에 정진하며 학생들은 열심히 공부하고 있다. 우리 경찰학과의 교과과정은 학생들의 경찰학에 관한 체계적이고 효과적인 전공학습과 경찰입직 시험 준비를 위한 수험학습을 일원화하여 운영하고 있다.

채용시험의 완벽한 대비를 위해 경찰학 및 형사법과목을 설강하였으며, 이 과목들을 중심으로 전임교수님과 함께 지방경찰청장 등을 역임한 현직경력의 초빙교수님들이 이론과 실무를 심층적으로 지도하고 있다. 학생들의 자기 주도적이고 창의적인 학습능력의 증진을 돕기 위해 스스로 공부할 수 있는 인프라를 마련하였다.

전국의 여타 경찰관련 학과들과 차별화된 “학과전용 기숙형 고시반”을 무료로 운영하고

있으며, 학생들의 필요에 따라 선택적으로 학습할 수 있도록 학기 중에는 야간특강과 인터넷강의를 실시하며, 방학 중에도 학생들의 수요에 응하여 지속적으로 각종 방학프로그램을 운영하고 있다. 강의실에서뿐만 아니라 교내외적으로 운영되고 있는 비교과 체험활동에도 적극 참여할 수 있도록 권장하고 있으며 본교에서 실시하는 <해외학술탐방>프로그램을 통해 미국, 인도, 아시아 지역 등을 직접 탐방함으로써, 외국의 문화를 체험할 뿐 아니라 경찰관서 및 형사사법기관의 견학을 통한 현장학습을 실시하고 있다.

2. 교육목적 및 목표

1) 경찰 이론과 실무에 대한 체계적 지식을 갖춘 경찰공무원과 형사사법분야 (검찰 · 교정 · 법원) 우수 공무원 양성
2) 민간 경비 산업확대에 따른 역량있는 보안 요원 및 사설탐정(민간조사원) 육성

3. 교수진

▲ 이경희 교수, 최초임용일 1984. 3. 1, 교육학사(전남대), 교육학석사(서울대), 정치학박사(전남대), 전공-비교정치

▲ 심연수 교수, 최초임용일 1986. 9. 1, 정치학사(국민대), 교육학석사(서울대), 교육학박사(서울대), 정치학박사(국민대), 전공-국제정치학

▲ 김문호 부교수, 최초임용일 2010. 3. 1, 법학학사(조선대), 법학석사(조선대), 법학박사(조선대) 전공-형사법(범죄학)

▲ 김정규 조교수, 최초임용일 2014. 3. 1, 경찰학사(원광대), 행정학석사(부산대), 경찰학박사(원광대), 전공-경찰학

▲ 오삼광 조교수, 최초임용일 2014. 3. 1, 법학학사(호남대), 법학석사(건국대), 법학박사(건국대), 전공-법학

4. 교육과정

학년	1학기			
	교과목	영문명	이수 구분	학점/시수
1	대학생활세미나	University Life Seminar	교필	1/1
	사고와 표현	Thinking and expression	교필	2/2
	경찰학개론	Introduction to Police Science	기초	3/3
	형법총론 I	Principles of criminal Law I	전필	3/3
	무도 I	Chivalry I	전공	2/3
	법률과 경찰	Law and Police Enforcement	전공	3/3
2	TOEIC	TOEIC	교필	2/3
	인간과 사회	Human and Society	교필	3/3
	경찰영어 I	Police Englisg I	전공	3/3
	경찰외사론	Foreign Affairs of Police	전공	3/3
	무도Ⅲ	Martial Arts Ⅲ	전공	2/3

학년	1학기			
	교과목	영문명	이수 구분	학점/ 시수
2	수사학 I	Crime investigation I	전공	3/3
	한국경찰사 I	Korea Police History I	전공	3/3
	형법각론 I	Detailed Theory of Criminal Law I	전공	3/3
3	창의융합	Creative Convergence	교필	3/3
	형사소송법 I	Criminal procedure Law I	전필	3/3
	경찰행정법	Police Administrative Law	전공	3/3
	국가정보학	National Intelligence	전공	3/3
	범죄심리학	Criminal Psychology	전공	3/3
4	비교경찰론	Comparative police theory	전공	3/3
	현대사회병리학	Social Pathology	전공	3/3

학년	2학기			
	교과목	영문명	이수 구분	학점/ 시수
1	Global English 1	Global English 1	교필	2/3
	인성함양세미나	Personality Development Seminar	교필	1/1
	형법총론 II	Principles of criminal Law II	전공	3/3
	무도 II	Martial Arts II	전공	2/3
	범죄학개론	Criminology	전공	3/3
2	경력개발세미나	Career Development Seminar	교필	0/0
	경찰영어 II	Police Englisg II	전공	3/3
	민간조사학개론	Introduction to Private Investigation	전공	3/3
	사이버범죄론	Criminology on Cyber	전공	3/3
	수사학 II	Crime Investigation II	전공	3/3
	한국경찰사 II	Korea Police History II	전공	3/3
	형법각론 II	Detailed Theory of Criminal Law II	전공	3/3
3	재능나눔봉사	Gift-sharing Service	교필	3/3
	취업지도세미나	Employment Coaching Seminar	교필	0/0
	형사소송법 II	Criminal procedure Law II	전필	3/3
	경찰조직관리론	Theory of police Organization Management	전공	3/3
	대테러정책론	Counter Terrorism	전공	3/3
	범죄예방론	Crime Prevention	전공	3/3
4	경찰과인권	Police and Right	전공	3/3
	사이버범죄론	Cybercrime theory	전공	3/3

5. 행정학과

1. 학과소개

지식기반사회인 21세기는 공공부문과 민간부문의 경쟁력 있는 전략수집 및 집행 모든 부분에서 인적자원개발이 핵심이다. 행정학과는 정부 및 공공부문의 관리와 경영, 정책의 기

획 및 집행, 지역발전전략 등의 분야에서 일할 인재를 육성하는 곳이다.

행정학은 사회 모든 계층과 분야에 대한 건전하고 합리적인 이해, 사회와 이웃에 대한 책임감, 정책에 대한 논리성과 전문성을 갖춘 인재를 육성하는 학문이다.

행정학과는 올바른 가치관과 사회에 대한 책임의식을 갖추고 공공부문에서 일할 능력 있는 호남의 인재를 육성하고자 한다. 중앙정부, 지방정부, 공기업, 경찰 및 소방 등 특수 공공부문, 국회정책비서, 지방의회 등 행정학도가 진출하는 길은 넓다.

2. 교육목적 및 목표

행정학과는 공공부문의 관리·경영에 필요한 인성과 자질함양을 바탕으로 합리적 문제해결 능력과 전문적 조직관리 능력을 함양함으로써 국가와 지역사회 발전에 기여할 수 있는 유능한 인재를 양성하는데 교육목적을 둔다.

3. 교수진

▲ 김한배 교수, 최초임용일 1983. 3. 1, 법학사(고려대), 행정학석사(전남대), 행정학박사(전남대), 전공-재무행정, 발전행정

▲ 왕재선 조교수, 최초임용일 2014. 3. 2, 행정학사(아주대), 행정학석사(고려대), 행정학박사(고려대), 전공-행정학

▲ 전광섭 조교수, 최초임용일 2014. 3. 2, 행정학사(전남대), 행정학석사(전남대), 행정학박사(한국외대), 전공-행정학

▲ 신동주 초빙교수, 최초임용일 2014. 4. 1, 법학사(전주대), 행정학석사(전북대), 행정학박사(경기대), 전공-행정학

4. 교육과정

학년	1학기			
	교과목	영문명	이수구분	학점/시수
1	공무원영어초급	Public Official Begining English	전선	3/3
	전자정부의이해	Theory of E-goverment	전선	3/3
	행정학개론 I	Introduction to Public Administration I	전필	3/3
	대학생활세미나	University Life Seminar	교필	1/1
2	복지행정론	Social Welfare Administration	전선	3/3
	행정조직론	Administrative Organization	전필	3/3
	조사방법론	Research Methodology	전선	3/3
	인간과 사회	Human and Society	교필	3/3
	영어	English	교필	2/2
3	리더십	Leadership	전선	3/3
	창의융합	Creative Fusion	교필	3/3
	재무행정론	Financial Adminstration	전선	3/3
	지방행정론	Local Administration	전선	3/3
	부동산정책론	Real Estate Policy	전공	3/3
4	스튜디오 I	Studio I	전선	3/3

학년	1학기			
	교과목	영문명	이수 구분	학점/ 시수
4	캡스톤디자인 I	Capstone Design	전선	3/3
	정책평가론	Policy Evaluation	전선	3/3
	행정혁신론	Administrative Renovation	전선	3/3

학년	2학기			
	교과목	영문명	이수 구분	학점/ 시수
1	공무원영어중급	Public Official intermediate English	전선	3/3
	행정통계학	Administration Basic Statistics	전필	3/3
	행정학개론II	Introduction to Public Administration II	전선	3/3
	영어회화	English Conversation	교필	2/2
	사고와 표현	Thought and Expression	교필	2/2
	인성함양세미나	Personality Development Seminar	교필	1/1
2	발전행정론	Development Administration	전선	3/3
	규제행정론	Regulation Administration	전선	3/3
	정책론	Public Policy	전필	3/3
	조직행태론	Organizational Behavior	전선	3/3
	경력세미나	Career Seminar	교필	0/0
3	도시행정론	Urban Administration	전선	3/3
	인사행정론	Public Personnel Administration	전필	3/3
	행정법총론	Administrative Law General	전선	3/3
	재능나눔봉사	Gift Sharing Service	교필	3/3
	취업세미나	Employment Seminar	교필	0/0
4	스튜디오II	Studio II	전선	3/3
	캡스톤디자인II	Capstone Design II	전선	3/3
	한국행정론	Korea Public Admistration	전선	3/3

6. 신문방송학과

1. 학과소개

신문방송학과는 급변하는 미디어 환경에 주도적 역할을 할 수 있는 방송영상 제작 전문가와 저널리스트 양성을 목적으로 개설된 학과이며 커뮤니케이션 이론 및 현상 연구를 바탕으로 언론, 방송, 영상, 광고, 인터넷, 여론, 문화 등에 관한 현장밀착형 실무 교육에 주력하고 있다. 디지털과 스마트 시대를 앞서가는 창의적 인재 양성의 요람이다.

2. 교육목적 및 목표

신문방송학과는 글로벌, 스마트미디어 시대에 국제경쟁력을 갖춘 방송영상제작과 저널리즘 및 미디어 홍보분야의 현장밀착형 인재를 양성하는데 교육목적을 두고 커뮤니케이션의 이론과 실제를 균형 있게 편성한 커리큘럼을 운영하여 정보미디어 사회의 리더가 될 수 있

게 한다.

3. 교수진

▲ 김명중 교수, 최초임용일 1994. 3. 1, 정치학사(중앙대), 정치학석사(중앙대), 언론학박사(독일 Westfaelische Wilhelms Univ. Muenster), 전공-방송이론

▲ 김덕모 부교수, 최초임용일 1998. 3. 1, 정치학사(성균관대), 정치학석사(성균관대), 정치학박사(성균관대), 전공-커뮤니케이션이론

▲ 김기태 부교수, 최초임용일 2002. 3. 1, 문학사(서강대), 문학석사(서강대), 문학박사(서강대), 전공-미디어교육

▲ 한 선 조교수, 최초임용일 2015. 3. 1, 이학사(전남대), 문학석사(전남대), 언론학박사(전남대), 전공-신문방송학

▲ 이연수 조교수, 최초임용일 2015. 4. 1, 문학사(전남대), 언론학석사(광주대), 전공-방송제작

▲ 조경완 조교수, 최초임용일 2015. 4. 1, 문학사(전남대), 전공-신문제작

4. 교육과정

학년	1학기			
	교과목	영문명	이수구분	학점/시수
1	대학생활세미나	University Life Seminar	교필	1/1
	영어	English	교필	2/3
	미디어의이해	Understanding Media	기초	3/3
	인문학산책	Introduction To Humanities	기초	3/3
	커뮤니케이션기초론	Introduction of Communication Theory	전필	3/3
	프리젠테이션실습	Practice of Presentation	전공	3/3
2	영어회화	English Conversation	교필	2/3
	인간과사회	Human and Society	교필	3/2
	방송제작론	Radio & TV Production	전필	3/3
	인터넷저널리즘	Internet Journalism	전공	3/3
	출판제작실습	Publication Practice	전공	3/3
3	창의융합	Creative Convergence	교필	3/3
	3D캡스톤디자인	3D Capstone Design	전공	3/3
	멀티미디어론	Studies of Rhetoric	전공	3/3
	미디어비평	Criticism of Media	전공	3/3
	커뮤니케이션조사론	Research Methods of Mass Communication	전공	3/3
4	다큐멘터리제작실습	Documentary Workshop	전공	3/3
	문화산업론	Issues and Perspectives in Culture Industry	전공	3/3
	미디어효과론	Theory Of Media Effect	전공	3/3

학년	2학기			
	교과목	영문명	이수 구분	학점/ 시수
1	사고와표현	Thinking and Expression	교필	2/2
	인성함양세미나	Personality Development Seminar	교필	1/1
	미래사회와정보기술	Future Society and IT (Information Technology)	기초	3/3
	방송론	Theory of Broadcasting	전필	3/3
	신문론	Theory of Newspaper	전필	3/3
2	경력개발세미나	Career Development Seminar	교필	0/0
	TV제작실습	TV Production	전공	3/3
	매스컴문장론	How to Make an Article	전공	3/3
	스피치커뮤니케이션론	Theory of Speech Communication	전공	3/3
	취재보도론	News Reporting	전공	3/3
3	재능나눔봉사	Gift -Sharing Service	교필	3/3
	취업지도세미나	Employment Coaching Seminar	교필	0/0
	미디어교육	Media Education	전공	3/3
	신문제작실습	Newspaper Editing	전공	3/3
	언론윤리법제	Ethics & Law of Journalism	전공	3/3
	영상종합설계	Visual Total Design	전공	3/3
4	방송산업론	Theory of Broadcasting Industry	전공	3/3
	설득커뮤니케이션론	Theory of persuasive Communication	전공	3/3
	스포츠미디어론	Theory of Sports Media	전공	3/3
	지역사회와언론	Local Society & Journalism	전공	3/3

7. 소방행정학과

1. 학과소개

현대 산업사회의 급속한 발전과 더불어 그 규모가 커져가는 각종 재난으로부터 국민의 생명과 재산을 보호하고 국민생활의 안녕과 변화하는 사회여건에 대비 할 수 있는 소방공무원 및 소방설비기사, 소방시설관리사, 소방기술사와 같은 소방전문인력을 양성하는 학과이다.

2. 교육목적 및 목표

최근 사회구조가 세계화, 정보화로 급속히 변환하는 과정 속에서 사회공공의 안녕과 질서유지 및 화재를 비롯한 각종 재난 등으로부터 국민의 생명과 재산을 보호하기 위해서 체계적이고 과학적인 학문적 이론과 지식을 중심으로 소방공무원은 물론 재난관리와 소방안전업무를 담당 할 수 있는 전문기술인 양성을 목표로 하고 있다.

3. 교수진

▲ 이종화 조교수, 최초임용일 2013. 9. 1, 전기공학사(목포대), 전기공학석사(목포대), 전기공학박사수료(목포대), 소방방재학박사(호서대), 전공-소방방재학

▲ 강웅일 조교수, 최초임용일 2015. 3. 2, 화학공학사(전남대), 화학공학석사(전남대), 화학공

학박사(전남대) 전공-고분자합성

▲ 노선균 조교수, 최초임용일 2016. 3. 2, 화학공학사(전남대), 화학공학석사(전남대), 화학공학박사(전남대) 전공-화학공학

4. 교육과정

학년	1학기			
	교과목	영문명	이수 구분	학점/ 시수
1	대학생활세미나	University life Seminar	교필	1/1
	사고와 표현	Thinking and Expression	교필	2/2
	소방학개론 I	Fire Protection Theory I	전필	3/3
	소방행정사	History of Fire and Disaster Prevention	전선	3/3
2	회화실습	Speaking Practice	교필	2/2
	인간과사회	Human Society	교필	3/3
	소방기계기초론	Basic of Fluid Dynamics	전선	3/3
	소방법규해설	Commentary of Fire Protection Laws	전선	3/3
	위험물질론	Theory of Hazardous Material	전선	3/3
3	창의융합	Creative Convergence	교필	3/3
	소방경보시스템공학	Engineering of system for	전선	3/3
	소방전기설비공학	Engineering of Fire Protecting Control	전선	3/3
	소방행정실무	Practice of Fire Service Administration	전선	3/3
	화재진압론	Theory of Fire Suppression	전선	3/3
4	건축소방학	Architectural Fire	전선	3/3
	소방검사론	Examinations of fire	전선	2/3
	소방심리학	Psychology of Fire Service	전선	3/3
	제연설비론	Smoke Control System	전선	2/2

학년	2학기			
	교과목	영문명	이수 구분	학점/ 시수
1	글로벌 영어	Global English 1	교필	2/2
	인성함양세미나	Personality Development seminar	교필	1/1
	소방과학기초 I	Basic of Fire Science I	전필	3/3
	위험물기초	Basic of Hazardous Material	전필	3/3
	소방공무원법	Fire Officies Act	전선	3/3
	소방조직론	Theory of Fire organization	전선	3/3
2	소방전기기초 및 실습	Fire Electricity basics and practice	전선	3/3
	소방행정법	Administrative Law of Fire Service	전선	3/3
	소화설비론	Theory of Fire Extinguishing System	전선	3/3
	소화약제	Science of Fire Extinguishing Agents	전선	3/3
3	지역사회봉사	Community Service	교필	3/3
	소방기계시스템설계개론	Fire Protecting System Design	전선	3/3
	소방인사론	Theory of Fire Service Staffing	전선	3/3
	소방정책론	Theory of Fire Policy	전선	3/3
	스튜디오	Studio	전선	2/2
4	소방정보통신론	Theory of information and Communication	전선	2/2
	화재・피난 시뮬레이션	Fire Protecting Simulation	전선	2/3

8. 상담심리학과

1. 학과소개

상담심리학과는 개인의 안녕과 행복을 위해 인간의 신체적・심리적・사회적・영적 측면을 과학적으로 이해하여 전문적인 상담 서비스를 제공할 수 있는 인재를 배출한다.

- 이타적인 사랑을 실천하며 사회에 헌신적으로 봉사할 수 있는 인재를 기른다.
- 심리학 이론을 응용하여 상담서비스를 제공할 수 있는 전문인을 배출한다.
- 과학적 학문으로서 상담학 및 심리학을 연구할 수 있는 지식인을 양성한다.
- 미래산업에 부응하여 적응할 수 있는 직업인을 양성한다.

2. 교육목적 및 목표

상담심리학과는 깊은 인간에 대한 이해를 바탕으로 다양한 인간의 심리와 행동을 이해한다. 전 생애를 걸쳐 발생할 수 있는 어려움을 예방하고, 위기에 처한 사람들에게 적절한 조력을 할 수 있는 전문상담자(심리치료자)를 양성하는데 있다.

- 기초상담역량 강화
- 생애주기별 갈등해결 전문역량강화
- 정신건강 조력역량강화
- 아동・청소년 문제 코칭 역량강화

3. 교수진

▲ 신준영 교수, 최초임용일, 1993. 3. 1, 문학사(연세대), 철학석사(Michigan State University), 철학박사(Michigan State University), 전공-교육심리

▲ 김미례 조교수, 최초임용일, 2014. 3. 1, 경영학사(전남대), 교육학석사(전남대), 교육학박사(전남대), 전공-교육학

▲ 임수진 조교수, 최초임용일, 2014. 3. 1, 문학사(전남대), 이학사(전남대), 심리학석사(전남대), 심리학박사(전남대), 전공-심리학

▲ 장은영 조교수, 최초임용일, 2016. 3. 1, 경영학사(성균관대), 문학석사(성균관대), 철학박사(성균관대), 전공-심리학

▲ 남지연 조교수, 최초임용일, 2017. 3. 1, 음악학사(충남대), 표현예술치료석사(Lesley University), 철학박사(백석대), 전공-상담학

▲ 석지우 조교수, 최초임용일, 2017. 4. 1, 문학사(충남대), 문학석사(충남대), 문학박사(충남대), 전공-심리학

4. 교육과정

학년	1학기			
	교과목	영문명	이수 구분	학점/ 시수
1	대학생활세미나	University life Seminar	교필	1/1
	사고와표현	Thinking and Expression	교필	2/2
	상담이론과실제	Counseling Theories and Practice	전필	3/3
	심리학개론	Introduction to Psychology	전필	3/3
	스트레스와적응	Stress and Adjustment	전공	3/3
2	영어회화	English Conversation	교필	2/2
	인간과사회	Human and Society	교필	3/3
	집단상담	Group Counseling	전필	3/3
	상담과정과기법	Counseling Process and Method	전공	3/3
	학습심리	Psychology of Learning	전공	3/3
	청소년문제와보호	Current Issues in Adolescents	전공	3/3
3	창의융합	Creative Convergence	교필	3/3
	심리검사및실습	Psychological Test	전선	3/3
	아동상담	Child Counseling	전공	3/3
	진로상담	Career Counseling	전공	3/3
	청소년수련활동	Adolescents' Self Disciplinary Activity	전공	3/3
	청소년지도방법론	Youth Guidance Method	전공	3/3
4	교정및법정심리학	Correctional And Forensic Psychology	전공	2/2
	상담실습및사례연구I	Counseling Practicum and Case Studies I	전공	3/3
	임상현장실습	Clinical Psychology Practice	전공	3/3

학년	2학기			
	교과목	영문명	이수 구분	학점/ 시수
1	인성함양세미나	Character Development Seminar	교필	1/1
	Global English 1	Global English 1	교필	2/2
	발달심리	Developmental Psychology	전공	3/3
	이상심리	Abnormal Psychology	전필	3/3
2	경력세미나	Career Seminar	교필	0/0
	심리통계	Psychological Statistics	전공	3/3
	성격심리	Personality Psychology	전공	3/3
	청소년심리및상담	Adolescent Psychology and Counseling	전공	3/3
	특수아상담	Counseling for Students with Disabilities	전공	3/3
3	재능나눔봉사	Sharing gift of service	교필	3/3
	취업세미나	Pre Employment Orientation Seminar	교필	0/0
	가족상담	Family Counseling	전필	3/3
	임상심리학	Clinical Psychology	전공	3/3
	사회심리	Social Psychology	전공	3/3
	학교상담(스튜디오)	School Counseling(Studio)	전공	3/3
4	노인심리및상담	Geriatric Psychology and Counseling	전공	3/3
	부모교육및상담	Parent Education and Counseling	전공	3/3
	직업심리학	Occupational Psychology	전공	3/3
	청소년프로그램개발과평가 (캡스톤디자인)	Development and Evaluation of Adolescent Program	전공	3/3

2. 경영대학

1. 경영무역학부

1. 학과소개

1) 경영학전공 소개

경영학전공은 영리 및 비영리 조직의 경영에 관한 일반이론 및 새로운 이론의 종합적이고 체계적인 습득, 전문영역에 대한 심층적인 탐구를 통해 종합적인 사고능력, 논리적인 분석능력, 그리고 합리적인 의사결정능력을 배양함으로써 정보화 지식 사회에 대비하고 국가 및 지역사회에 기여할 수 있는 전문경영인을 양성하는 것을 주된 교육목적으로 한다.

또한 21세기 글로벌화 된 경영환경에 유연하게 대처할 수 있도록 영어 및 중국어, 그리고 컴퓨터 관련 응용기술 등을 교육시킴으로써 국제적 경영마인드 고취에 열의를 다하고 있다.

2) 무역학전공 소개

무역학전공에서는 국제 무역 및 국제 경제에 대한 체계적인 이해력을 높이고 아울러 현실 경제에 대한 합리적인 분석 능력을 키움으로써 지역 사회 및 국가 경제에 기여할 수 있는 글로벌 전문가를 양성하고자 한다.

예를 들어, WTO와 FTA 체제에 적응하기 위하여 무역이론과 실무, 통상기법, 국제경영, 정부 정책 등을 배움으로써 국제 무역 및 경제 전문가로서의 자질을 키울 수 있다.

2. 교육목적 및 목표

4차 산업혁명을 선도하는 글로벌 혁신을 비전으로 창의적 사고를 통해 미래의 변화를 이끌어갈 AI(인공지능)의 최적화 된 인재양성을 학부의 목표로 구축하여 전문적 역량, 글로벌 역량, 그리고 창의적 역량 등을 함양하고 있다. 또한, 새로운 경영 및 무역이론을 배우는 한편 새로운 세계를 이끌어 가는 자질을 구비하기 위해 경영·무역학의 기본적인 재무, 생산, 판매, 사무, 품질, 무역 등의 관리학을 배우는 것을 목표로 한다. 사회의 발전 추세와 함께 기업경영의 규모가 점점 대형화 및 다각화되고 있으며 기업환경도 나날이 급격하게 변화됨에 따라 모든 기업에서는 발전을 위하여 유능한 전문경영인을 요구하고 있다. 경영무역학부는 학문적 이론과 더불어 합리적인 경영 정책 수립을 위한 의사결정 기법 및 전반적인 경영 문제의 분석, 해결을 위한 지식체계를 교육함으로써 전문 경영인 및 무역전문가 육성에 중점을 두고 있다.

3. 교수진

▲ 이동렬 교수, 최초임용일 1981. 3. 1, 무역학사(조선대), 무역석사(조선대), 경영학박사(Univ. of Santo Tomas), 전공-국제경영

▲ 정대영 교수, 최초임용일 1984. 3. 1, 경영학사(단국대), 경영학석사(단국대), 경영학박사(단국대), 전공-국제마케팅학

▲ 김영대 교수, 최초임용일 1986. 9. 1, 언어학사(한국외국어대), 경영학석사(원광대), 경영학박사(전남대), 전공-생산관리

▲ 장두영 교수, 최초임용일 1993. 2. 13, 경제학사(서울대), 경제학석사(서울대), 경제학박사(Parisnord Univ), 전공-경제발전론

▲ 홍성훈 교수, 최초임용일 1996. 3. 1, 경영학사(서울대), 경영학석사(서울대), 경영학박사(The Univ. of Warwick), 전공-국제경영학

▲ 장석주 교수, 최초임용일 2004. 9. 1, 공학사(전남대), 공학석사(전남대), 공학박사(전남대), 전공-경영정보시스템

▲ 장준호 조교수, 최초임용일 2010. 3. 2, 경영학사(호남대), 경영학석사(전남대), 경영학박사(전남대), 전공-인사조직

▲ 임창욱 조교수, 최초임용일 2012. 9. 1, 경영학사(호남대), 경영학석사(호남대), 경영학박사(호남대), 전공-마케팅

▲ 경성림 조교수, 최초임용일 2013. 10. 1, 管理學學士(江西師範大), 도시계획학석사(전남대), 도시지역개발학박사(전남대), 전공-도시지역개발학

▲ 진춘화 조교수, 최초임용일 2014. 3. 1, 경영학사(조선대), 경영학석사(경희대), 경제학박사(성균관대), 전공-글로벌보험

▲ 조병수 조교수, 최초임용일 2015. 4. 1, 경영학사(목포대), 경영학석사(목포대), 경영학박사(목포대), 전공-금융재무회계

▲ 주인영 조교수, 최초임용일 2016. 4. 1, 경영학사(호남대), 경영학석사(호남대), 경영학박사(호남대), 전공-생산관리

▲ 진춘화 조교수, 최초임용일 2016. 4. 1, 경영학사(고마자와대), 경영학석사(고마자와대), 전공-경영학

4. 교육과정

학년	1학기			
	교과목	영문명	이수 구분	학점/시수
1	대학생활세미나	University Life Seminar	교필	1/1
	사고와 표현	Thinking and Expression	교필	2/2
	경영학원론	Principles of Management	전공	3/3

학년	1학기			
	교과목	영문명	이수 구분	학점/ 시수
1	경제학원론	Principles of Economics	전공	3/3
	무역학원론	Principles of International Trade	전공	3/3
2	[경영학전공]			
	영어회화	English Conversation	교필	2/2
	인간과사회	Human and Society	교필	3/3
	CS리더십	Customer Satisfaction Leadership	전공	3/3
	e-비즈니스론	Principles of e-business	전공	3/3
	기업과컴퓨터	Business and Computer	전공	2/3
	재무회계	Financial Accounting	전공	3/3
	[무역학전공]			
	Speaking practice 1	Speaking practice 1	교필	2/2
	인간과사회	Human and Society	교필	3/3
	국제마케팅	International Marketing	전공	3/3
	무역상무론	Practice of International Trade	전공	3/3
	미시경제학	Microeconomics	전공	3/3
3	[경영학전공]			
	창의융합	Creative Convergence	교필	3/3
	MIS	Management Information System	전공	3/3
	관리회계	Managerial Accounting	전공	3/3
	생산운영관리	Production & operation management	전공	3/3
	소비자행동론	Consumet Behavior	전공	3/3
	인적자원관리론	Human resource management	전공	3/3
	[무역학전공]			
	창의융합	Creative Convergence	교필	3/3
	국제금융론	International Finance	전공	3/3
	국제기업전략	International Business Strategies	전공	3/3
	국제재무관리	International Financial Management	전공	3/3
	브랜드마케팅	Brand Marketing	전공	3/3
4	[경영학전공]			
	물류관리	Supply chain management	전공	3/3
	투자론	Theory of Investment	전공	3/3
	품질경영론	Quality Management	전공	3/3
	[무역학전공]			
	무역보험론	International Trade Insurance	전공	3/3
	무역학원강	Readings in International Trade	전공	3/3
	전자무역	Electronic Commerce	전공	3/3
	해외투자론	Foreign Direct Investment	전공	3/3

학년	2학기			
	교과목	영문명	이수 구분	학점/ 시수
1	영어	English	교필	2/2
	인성함양세미나	Personality Development Seminar	교필	1/1
	마케팅원론	Principles of Marketing	전공	3/3
	조직행동론	Organizational Behavior	전공	3/3
	회계원리	Principles of Accounting	전공	3/3

학년	2학기			
	교과목	영문명	이수 구분	학점/ 시수
2	[경영학전공]			
	경력세미나	Career Development Seminar	교필	0/0
	ERP개론	Introduction to Enterprise Resource Planning	전공	3/3
	경영과학	Management Science	전공	3/3
	원가회계	Cost Accounting	전공	3/3
	유통및프랜차이징	Distribution & franchising	전공	3/3
	재무관리론	Financial Management	전공	3/3
	[무역학전공]			
	경력세미나	Career Development Seminar	교필	0/0
	국제경영론	International Business	전공	3/3
	국제무역론	International Trade	전공	3/3
	거시경제학	Macroeconomics	전공	3/3
	무역영어	English for International Trade	전공	3/3
3	[경영학전공]			
	재능나눔봉사	Gift-sharing Service	교필	3/3
	취업세미나	Employment Coaching Seminar	교필	0/0
	노사관계론	labor relations	전공	3/3
	사업계획수립론	Business plan writing	전공	3/3
	중소기업창업론	Foundation of small business	전공	3/3
	[무역학전공]			
	재능나눔봉사	Gift-sharing Service	교필	3/3
	취업세미나	Employment Coaching Seminar	교필	0/0
	관세론	Tariffs	전공	3/3
	국제물류론	International Logistics	전공	3/3
	국제통상환경론	Environments of International Trade	전공	3/3
	무역대금결제론	International Trade Settlements	전공	3/3
4	[경영학전공]			
	글로벌경영	Global Management	전공	3/3
	기술경영론	Management of technology	전공	3/3
	전략경영론	Strategic Management	전공	3/3
	[무역학전공]			
	국제촉진전략론	International Promotion Strategy	전공	3/3
	다국적기업론	Multinational Enterprise	전공	3/3
	무역계약론	Trade Contracts	전공	3/3

2. 관광경영학과

1. 학과소개

관광경영학과는 여러 관광관련 정부기관을 비롯하여 여행사, 항공사, 호텔, 리조트 등 관광관련기업 및 관광이용시설업체 뿐만 아니라 컨벤션센터, 관광이벤트기획사, 관광컨설팅업체 등 다양한 관광관련 산업체에서 요구하는 열정적이고 유능한 관광인재를 육성하고 있다.

특히, 현장 밀착형 교육을 통한 전문지식과 탁월한 실무능력을 함께 갖추고 국제교류 및 어학교육강화를 통한 국제화 능력 배양을 바탕으로 국제적인 매너와 감각을 갖춘 국제적 수준의 관광전문인을 양성하기 위한 다양한 연계프로그램을 지원해왔으며 현재까지 많은 졸업생들이 국내와 해외 관광산업의 여러 분야에서 관광전문인으로써 활약하고 있다.

2. 교육목적 및 목표

1) 교육목적

미래의 관광산업을 주도해 나갈 수 있는 창의적이고 열정적인 관광인재를 육성하고, 나아가 국민의 삶의 질을 높여 건전한 사회를 이끌어 갈 수 있는 경쟁력 있는 지도자 교육을 목표로 관광산업의 전문적인 지식함양과 서비스 의식 강화 및 현장실무 능력을 갖춘 글로벌 관광전문인을 양성하는데 있다.

2) 교육목표

교육목표	교육목표 연계 직군
교양있는 관광전문인 양성	관광인으로서의 기본소양과 서비스의식, 전문성, 책임성이 높은 관광전문인 양성
유능한 관광전문인 양성	현장밀착형 교육을 통한 전문지식과 탁월한 실무능력을 함께 갖춘 경쟁력 있는 관광전문인 양성
글로벌 관광전문인 양성	국제교류 및 어학교육강화를 통한 국제화 능력 배양과 국제적인 매너 및 감각을 갖춘 글로벌 관광전문인 양성
미래지향적인 관광지도자 양성	창의적인 사고와 개방적이고 주체적인 자질 및 역량을 함양하여 국가와 지역사회에 봉사할 수 있는 건강한 사회구성원으로서의 관광지도자 양성
스마트 관광전문인 양성	4차산업혁신시대를 맞이하여 스마트 관광산업을 선도하는 관광전문인 양성

3. 교수진

▲ 이영빈 교수, 최초임용일 1985. 4. 1, 문학사(전남대), 문학석사(전남대), 문학박사(전남대), 전공-서양사

▲ 양길승 부교수, 최초임용일 2005. 3. 1, 경제학사(전남대), 경제학석사(전남대), 경제학박사(전남대), 전공-농업관광론

▲ 여영숙 조교수, 최초임용일 2012. 9. 1, 경영학사(호남대), 관광경영석사(영국 University of Surrey), 경영학박사(호남대학교), 전공-관광학

▲ 정은성 조교수, 최초임용일 2014. 3. 1, 경영학사(호남대), 지리학석사(전남대),국제계획학석사(미국 Michigan State University), 관광레저학박사(미국 Michigan State University), 전

공-관광레저학

▲ 한승훈 조교수, 최초임용일 2015. 3. 1, 관광학학사(경기대), 국제관광학석사(한양대), 관광학박사(한양대), 전공-관광학

4. 교육과정

학년	1학기			
	교과목	영문명	이수구분	학점/시수
1	대학생활세미나	University Life Seminar	교필	1/1
	사고와표현	Thinking and expression	교필	2/2
	글로벌매너	Global Manner	기초	3/3
	스피치와프리젠테이션	Speach & Presentation	기초	3/3
	관광학원론	Introduction to Tourism	전필	3/3
	관광자원론	Tourism Resources	전선	3/3
	관광통계론	Statistics of Tourism	전선	3/3
2	TOEIC	Toeic	교필	2/2
	인간과사회	Human and Society	교필	3/3
	문화관광론	Cultural Tourism	전선	3/3
	관광법규	The Law and Tourism	전필	3/3
	해양레저산업론	Marine leisure industry	전선	3/3
	호텔경영론	Hotel Management	전선	3/3
	관광지현장답사 I	Tourist Destination Field Trips I	전선	1/0
3	창의융합	Creative Convergence	교필	3/3
	관광조사방법론	Tourism Research Method	전필	3/3
	여행사경영론	Travel Agency Management	전필	3/3
	관광레포츠사업경영	Tourism Leisure Sports Business Management	전선	3/3
	국제관광론	International Tourism	전선	3/3
	관광교과교육론	Theory of Tourism Education	교선	3/3
4	관광사례분석	Tourism case analysis	전선	3/3
	여행사경영실무	Travel Agency Management Practice	전선	3/3
	인턴십 I	Internship I	전선	9/9
	관광교과교재연구및지도법	Research and teaching method of tourism textbook	교직	3/3
	학교현장실습	Practice in Education	교직	2/2

학년	2학기			
	교과목	영문명	이수구분	학점/시수
1	영어회화	English Conversation	교필	2/3
	인성함양세미나	Personality Development Seminar	교필	1/1
	생활과경제	Life and Economy	기초	3/3
	관광경영론	Tourism Management	전필	3/3
	관광회계론	Tourism Accounting	전선	3/3
	여가론	Leisure theory	전선	3/3
	해외관광지현장답사	Foreign Tourist Destination Field Trips	전선	1/0
2	경력개발세미나	Career Development Seminar	교필	0
	관광개발론	Tourism Development	전선	3/3

학년	2학기			
	교과목	영문명	이수 구분	학점/ 시수
2	관광경제학	Economics of Tourism	전선	3/3
	관광과역사	Tourism and history	전선	3/3
	관광마케팅	Tourism Marketing	전선	3/3
	스마트관광정보시스템	Smart Tourism Information System	전선	3/3
3	재능나눔봉사	Gift-sharing Service	교필	3/3
	취업세미나	Employment Coaching Seminar	교필	0
	스마트여행상품개발	Smart travel product development	전선	3/3
	축제이벤트론	Festival Event Ron	전선	3/3
	항공사업경영	Airline Business Management	전선	3/3
	관광지현장답사Ⅱ	Tourist Destination Field TripsⅡ	전선	1/0
	관광교과논리및논술	Logical Thinking & Writing Skill in Tourism Education	교직	3/3
4	관광외식사업경영	Tourism Eating-out Industry Management	전선	3/3
	카지노사업론	Casino Business	전선	3/3
	전시컨벤션사업론	Exhibition Business Convention	전선	3/3
	인턴십Ⅱ	InternshipⅡ	전선	9/9

3. 호텔경영학과

1. 학과소개

호텔경영학과는 이론적 기초위에 4차 산업시대 Hospitality산업 분야를 이끌어 나갈 실무적 감각을 갖춘 호텔리어(Hotelier)를 양성하고, 서비스산업에서 선도적인 역할을 할 수 있는 창의적 서비스전문가를 기르고자, 서비스에 대한 이해, 인간에 대한 이해, 호텔경영에 대한 이해, 정보기술에 대한 이해를 중심축으로 다양한 교육 프로그램을 운영하고 있다. 호남대학교 호텔경영학과는 이러한 업계의 성장에 맞추어 견인차 역할을 할 수 있는 전문지식을 갖춘 고급 인력을 양성하기 위하여 호텔경영의 기본이 되는 교육과 함께 현장감을 느낄 수 있는 과목을 고루 다루고 있다.

2. 교육목적 및 목표

호텔경영학과는 보다 나은 삶의 질을 추구하려는 인간의 실존적 가치인 호텔외식산업분야에 대한 전문지식과 서비스정신 함양을 통한 Hospitality 서비스 핵심인력을 양성하는데 그 목적이 있다.

3. 교수진

▲ 우찬복 교수, 최초임용일 1992. 3. 1, 무역학학사(고려대), 관광경영석사(New School for Social Research), 경영학박사(전주대), 전공-호텔마케팅

▲ 김진강 부교수, 최초임용일 2003. 9. 1, 경영학사(호남대), 경영학석사(호남대), 경영학박사

(동아대), 전공-관광산업경영

▲ 이원강 조교수, 최초임용일 2002. 3. 1. 경영학사(성균관대), 경영학석사(성균관대), 경영학박사(성균관대), 전공- 회계선택과 가치평가

▲ 이희승 조교수, 최초임용일 2009. 3. 1, 관광경영학사(University of technology, sydney), 관광경영학석사(University of technology, sydney), 호텔관광박사(세종대), 전공-호텔관광학

▲ 최우성 조교수, 최초임용일 2010. 3. 1, 경영학사(호남대), 관광학석사(경기대), 관광학박사(경기대), 전공-호텔경영학

▲ 김영현 조교수, 최초임용일 2014. 3. 1, 경기대 관광학사, 관광학석사, 관광학박사, 전공-호텔경영학

▲ Whenzee Pangilinan Bartolo 조교수, 최초임용일 2017. 4. 1, Bachelor of Science in Hotel and Restaurant Management, University of Baguio, Baguio City, Master in Business, Administration, University of Baguio, Baguio City

4. 교육과정

학년	1학기			
	교과목	영문명	이수 구분	학점/ 시수
1	대학생활세미나	University Life Seminar	교필	1/1
	사고와 표현	Thinking and Expression	교필	3/3
	중국문화이해	Understanding Chinese Culture	기초	3/3
	스피치와 프레젠테이션	Speech & Presentation	기초	3/3
	호텔경영론	Hotel Management	전공	3/3
	Hospitality산업의 이해	Understanding Hospitality Industry	전공	3/3
	회계원리	Principles of Accounting	전공	3/3
2	레스토랑경영론	Restaurant Management	전공	3/3
	인간과사회	Human and Society	교필	3/3
	주장관리실무	Practical Studies of Bar Management	전공	3/3
	호텔상품개발	Introduction to Hotel Product Development	전공	3/3
	호텔관광영어회화	Hotel & Tourism English Conversation	전공	3/3
	영어회화	English Conversation	교필	3/3
3	객실운영실무	Practical Studies of Hotel Room Operation	전공	3/3
	여행항공실무	Practical Studies of Travel Agency & Airline	전공	3/3
	외식창업실무	Practical Studies of Restaurant Industry Operation	전공	3/3
	컨벤션산업론	Understanding of Convention Industry	전공	3/3
	창의융합	Creative Convergence	교양	3/3
	관광교과교육론	Theory of Tourism Education	교직	3/3
4	전시컨벤션기획	Convention & Exhibition Planning	전공	3/3
	케이터링실무	Practical Studies of Catering Management	전공	3/3
	연회실무	Practical Studies of Banquet	전공	3/3

학년	1학기			
	교과목	영문명	이수 구분	학점/ 시수
4	카지노실무II	Practical Studies of Casino	전공	3/3
	호텔수익경영	Hotel Revenue Management	전공	3/3

학년	2학기			
	교과목	영문명	이수 구분	학점/ 시수
1	인성함양세미나	Personality Development Seminar	교필	1/1
	중국어	Chinese	교필	2/3
	관광학원론	Introduction to Tourism	전공	3/3
	호텔회계	Accounting for Hotel Industry	전공	3/3
2	경력개발세미나	Career Development Seminar	교필	1/1
	관광법규	Tourism Law	전공	3/3
	커피실무	Practical Studies of Coffee	전공	3/3
	클럽&리조트경영론	Club & Resort Management	전공	3/3
	호텔리어실무	Practical Studies of Hotelier	전공	3/3
3	재능나눔봉사	Gift-Sharing Service	교양	3/3
	취업세미나	Employment Coaching Seminar	교필	1/1
	호텔마케팅실무	Practical Studies of Hotel Marketing	전공	3/3
	여행상품개발	Tourism Product Planning & Development	전공	3/3
	와인실무	Practical Studies of Wine	전공	3/3
	축제이벤트기획	Festival & Event Planning	전공	3/3
	카지노실무I	Practical Studies of Casino I	전공	3/3
	항공업무실무	Practical Studies of Airline Reservation	전공	3/3
	관광교과논리및논술	Teaching Logical Writings of Tourism	교직	3/3
4	관광자원론	Understanding of Tourism Resources	전공	3/3
	산업체현장실습	Practice of Field Application	전공	3/3
	호텔고객행동심리	Hotel Customer Behavior & Psychology	전공	3/3

4. 항공서비스학과

1. 학과소개

항공서비스학과는 항공전문가 및 서비스전문가 육성을 목표로 하는 학과이다. 항공서비스학과는 항공분야의 전문지식과 글로벌 감각을 갖춘 서비스 전문가로서 필요한 역량과 자질을 개발 하도록 체계화된 전공이론교육과 더불어 실무 중심의 교육과정을 시행하고 있으며, 아시아나항공과 연계하여 특성화 프로그램을 실시하고 있다.

2. 교육목적 및 목표

항공서비스학전공은 항공 전문지식 함양으로 항공전문인 양성과 투철한 Service Mind를 가진 서비스전문인 양성, 국제적 감각과 의사소통능력을 가진 글로벌 인재 양성을 목표로

하고 있다.

3. 교수진

▲ 이동희 부교수, 최초임용일 2011. 3. 1, 경영학사(계명대), 호텔관광학석사(세종대), 관광학박사(경희대), 전공-관광학

▲ 한의진 조교수, 최초임용일 2012. 3. 1, 경영학사(창원대), 교육학석사(연세대), 관광학박사(경기대), 전공-여가관광개발학

▲ 진경미 조교수, 최초임용일 2014. 3. 1, 항공서비스전문학사(인하공업전문대), 경영학사(한양사이버대), 호텔관광경영학석사(세종대), 호텔관광경영학박사(세종대), 전공-호텔관광경영

▲ 박연옥 조교수, 최초임용일 2016. 3. 1, 문학사(홍익대), 경영학석사(경기대), 경영학박사(경희대) 전공-경영학

4. 교육과정

학년	1학기			
	교과목	영문명	이수구분	학점/시수
1	대학생활세미나	University Life Seminar	교필	1/1
	사고와표현	Thinking & Expression	교필	2/2
	글로벌매너	Global Manner	전공	3/3
	항공실무의이해	Understanding of Airline Practice	전공	3/3
2	인간과사회	Human and Society	교필	3/3
	중국어	Chinese	교필	2/2
	서비스경영	Service Management	전필	3/3
	기내서비스실무	Cabin Service Practice	전필	3/3
	식음료관리	Food & Beverage	전공	3/3
	여행사실무와T/C업무	Travel Agency Practice & T/C Practice	전공	3/3
3	창의융합	Creative Fusion	교필	3/3
	항공실무영어 I	Airline Practical English I	전필	3/3
	고객행동과심리	Customer Behavior & psychology	전공	3/3
	기내방송	Cabin Announcement	전공	3/3
	이미지스타일링스튜디오	Image Styling Studio	전공	3/3
4	서비스인적자원관리	Service Human Resource Management	전공	3/3
	서비스코디네이터스튜디오	Service Coordinator Studio	전공	3/3
	조직행동론	Organizational Behavior	전공	3/3
	항공면접실습 II	Airline Interview Practice II	전공	3/3

학년	2학기			
	교과목	영문명	이수구분	학점/시수
1	Global English	Global English	교필	2/2
	인성함양세미나	Personality Development Seminar	교필	1/1
	항공사경영	Airline Management	전필	3/3

학년	2학기			
	교과목	영문명	이수 구분	학점/ 시수
1	이미지메이킹	Image Making	전공	3/3
	커뮤니케이션스킬	Communication Skill	전공	3/3
2	경력세미나	Career Development Seminar	교필	0/0
	서비스마케팅	Service Marketing	전공	3/3
	승무원체험프로그램	Program of Experiencing Cabin Crew	전공	2/2
	항공예약실무	Airline reservation practice	전공	3/3
	항공중국어	Airline Chinese	전공	3/3
3	재능나눔봉사	Gift-sharing Service	교필	3/3
	취업세미나	Employment Coaching Seminar	교필	0/0
	항공안전	Flight Safety	전필	3/3
	항공면접실습 I	Airline Interview Practice I	전공	3/3
	항공실무영어 II	Airline Practical English II	전공	3/3
	항공인터뷰영어	Airline Interview English	전공	3/3
4	서비스경영세미나	Service Management Seminar	전공	3/3
	서비스인턴십	Service Internship 1	전공	12/12
	캡스톤디자인	Capstone Design	전공	2/2

5. 문화산업경영학과

1. 학과소개

창의적 인재양성은 지역 전략산업인 문화산업의 성장과 국립아시아문화전당(ACC)의 지속 발전을 위한 핵심요소이다. 창의성과 융합적 능력을 갖춘 문화산업분야 기획, 마케팅 전문가를 양성하기 위해 기획-제작-마케팅의 단계로 이어지는 콘텐츠 생태계 순환구조를 이해하고 미래가치 지향적 실무능력을 갖춘 인재를 양성한다.

특히, 학생들 개인의 창의성과 실무능력을 극대화하기 위해 학과의 특별한 산학협력 비교과 프로그램인 아틀리에를 운영하여 전공 역량을 함양하고 취업역량제고를 위해 기업 전문가의 교육 참여와 찾아가는 산업체 탐방 등 특화된 취업 프로그램을 운영한다. 2014년 교육부 선정 지방대학특성화사업(CK-I)과 산학협력선도대학사업 LINC 사업(2012~2017.2)참여 학과, 2017년 선정된 링크 플러스 사업에 참여하여 산학친화형 교육과정 및 다양한 산학협력 사업과 이를 통한 취업 및 진로지원을 체계적으로 운영하고 있다.

2. 교육목적 및 목표

1) 교육목적

문화산업을 선도할 상상력과 창의성에 기반을 둔 문화산업 기획역량과 콘텐츠 비즈니스, 마케팅 전문가를 양성한다. 문화산업의 산업구조를 이해하고, 4차 산업혁명사회에서 필요한 가치와 필요한 인재를 양성하기 위한 콘텐츠 기획과 IP(지적재산권)를 중심으로 하는 문화산업 경영&마케팅 전문가를 양성한다. 인문학적 소양을 바탕으로 논리성과 통찰력, 창의력을 바탕으로 문화산업 콘텐츠를 기획하고 유통 서비스하는 능력을 보유한 전문

인을 양성한다.

2) 교육목표

① 창의성을 기반으로 하는 문화산업 기획능력 함양

② 문화산업 트렌드 분석과 미래가치 지향적 실무 경영과 마케팅 능력제고

③ 산학협력을 기반으로 하는 실무능력을 극대화

④ 인문학과 테크놀로지의 융합 역량 발현

3. 교수진

▲ 정연철 부교수, 최초임용일 2001. 3. 1. 학사학위(전남대) 전공-전산통계, 석사학위(전남대) 전공-데이터모델링, 박사학위(전남대) 전공-컴퓨터그래픽스

▲ 김서영 조교수, 최초임용일 2003. 9. 1. 학사학위(Arizona State University) 전공-Studio Art: Intermedia), 석사학위(Texas A&M University-Commerce) 전공-Computer Graphic Design)

▲ 김정호 조교수, 최초임용일 2016. 4. 1, 학사학위(흑룡강대) 전공-한국어, 석사학위(충남대) 전공-국제경영, 박사학위(충남대) 전공-국제경영

▲ 차재관 조교수, 최초임용일 2017. 4. 1. 학사학위(조선대) 전공-불어불문학, 석사학위(조선대) 전공-지역문화학, 박사수료(조선대) 전공-지역문화학

4. 교육과정

학년	1학기			
	교과목	영문명	이수 구분	학점/ 시수
1	문화산업개론	Introduction to culture industry	전공	3/3
	아이디어 기획	Idea Planning	전공	3/3
	콘텐츠 디자인	Contents design	전공	3/3
	인문학 산책	Introduction to humanities	기초	3/3
	미디어의 이해	Understanding of Media	기초	3/3
2	문화예술의이해	Understanding of cultural art	전공	3/3
	문화산업사	Cultural Industries	전공	3/3
	프리젠테이션 방법론	Presentation Methodology	전공	3/3
	콘텐츠정보활용	Application of information in contents	전공	3/3
3	지역문화산업론	Local cultural industry Theory	전공	3/3
	문화기술의 이해	Understanding of Cultural Technology	전공	3/3
	문화예술현장연구	Field study of cultural art	전공	3/3
	이러닝 콘텐츠 제작	Production of e-learning contents	전공	3/3
4	글로벌문화산업의 이해	Understanding of global cultural industry	전공	3/3
	문화산업 스튜디오	Cultural Industry Studio	전공	3/3
	문화콘텐츠 저작권	Cultural Content Copyright	전공	3/3

학년	2학기			
	교과목	영문명	이수 구분	학점/ 시수
1	문화콘텐츠경영기초	Priinciple of Cultrral content Business Adminstration	전공	3/3
	문화원형이해와활용	Understanding and application of the culture archetype	전공	3/3
	스토리텔링기초	Storytelling Basics	전공	3/3
	정보사회와 미래기술	Information society and future technology	기초	3/3
2	문화콘텐츠기획론	Planning of Cultural contents	전공	3/3
	콘텐츠디자인전략	Contents design strategy	전공	3/3
	게임산업의 이해	Understanding of game industry	전공	3/3
	콘텐츠자료분석 및 구조론	Content data analysis and structure	전공	3/3
3	소셜미디어 콘텐츠	Social media contents	전공	3/3
	캐릭터애니메이션산업	Character & animation industry	전공	3/3
	디지털퍼블리싱	Digital publishing	전공	3/3
4	글로벌 문화트랜드 분석	Global industrial trend analysis	전공	3/3
	캡스톤 디자인	Capstone design	전공	2/2

6. 국제학부(중국어학과)

1. 학과소개

1995년에 신설된 본 학과는 실용회화중심 교육을 표방하여 교과목의 60%이상을 회화과목으로 설강하였다. 중국권 자매대학과의 교류협력을 전개하여 중국인 교환학생과 본과학생 간의 공동수업을 통하여 유창하고 정확한 중국어회화 능력 배양에 최우선을 두고 있다. 중문정보처리 능력 함양을 위한 체계적인 중문 워드 및 SNS의 이해, 중국어 프레젠테이션 전문교육을 실시하고 있다.

특히, 중국어학과는 호텔경영학과, 조리학과와 연계하여 2014년도 교육부지원 지방대학 특성화사업(CK-1)에 선정되어 2018년도까지 한국형 복합리조트 인재양성사업단을 운영하고 있다. 이는 중국인 관광객에 대한 관심과 중국문화를 이해하고 의사소통이 되어 전문 서비스인력을 배출하고자 한다.

중국 자매대학과 공동학점제 실시로 매년 교환학생파견 및 위탁 유학교육을 실시하고 있으며, 중국권의 20개 자매대학에 교환 장학생을 30명 이상 파견하여 중국학비, 기숙사비용을 전액 면제하고 있다.

또, 2018학년도 입학생부터는 중국명문 상하이대학과 2+2복수학위제도를 시행하여 모든 학생이 호남대학교와 상하이대학의 2개 학위를 동시에 취득할 수 있게 되어 명실상부한 중국전문인력 양성 학과로 자리매김하게 되었다.

2. 교육목적 및 목표

중국어학과는 실용적인 중국어 전문 인력을 양성하면서 중국 전통의 지혜를 통해 전인적 인격 소양을 갖추도록 하며, 한·중 양국관계를 파악하여 주체의식을 확고히 하고 전통의

계승과 변천을 지혜롭게 결합하는 교육의 인격적인 지성화・현대적인 실용화・주체적인 세계화를 실현하는 것을 교육 목적으로 한다.

3. 교수진

▲ 박상령 교수, 최초임용일 1995. 3. 1, 문학사(전주대학), 문학석사(臺灣, 國立臺灣師範大學), 문학박사(전남대학), 전공-중국어학

▲ 김홍중 부교수, 최초임용일 1995. 3. 1, 문학사(臺灣, 中國文化大學), 문학석사(臺灣, 中國文化大學), 전공-중국경학(經學)

▲ 이정림 부교수, 최초임용일 2000. 3. 1, 문학사(성균관대학), 문학석사(臺灣, 國立臺灣大學), 문학박사(中國, 北京大學), 전공-중국고대문학

▲ 이정식 부교수, 최초임용일 2000. 3. 1, 문학사(충남대학), 문학석사(臺灣, 國立臺灣師範大學), 문학박사(日本, 慶應大學), 전공-중국희곡

▲ 손완이 부교수, 최초임용일 2007. 3. 1, 학사(중국무석경공업대학), 문학석사(전남대), 문학박사(전남대), 전공-중어중문학

▲ 왕 루 조교수, 최초임용일 2009. 3. 1, 학사(중국심양사범대학), 미술학석사(영동대학), 전공-시각디자인

▲ 곽춘려 조교수, 최초임용일 2012. 3. 1, 학사(중국안휘중의약대학), 관광학석사(한양대학), 경영학박사(호남대학), 전공-호텔경영학

▲ 유 영 조교수, 최초임용일 2014. 4. 1, 학사(전남대학), 문학석사(전남대학교), 전공-국어국문학

▲ 장 맹 조교수, 최초임용일 2014. 4. 1, 학사(중국흑룡강대학), 경영학석사(충남대학), 전공-국제경영학

▲ 이광혁 조교수, 최초임용일 2014. 9. 1, 학사(국립목포대학), 문학석사(북경사범대학), 문학박사(북경대학, 중산대학), 전공-중국고대문학

▲ 장 명 조교수, 최초임용일 2015. 4. 1, 학사(중국장춘사범대학), 교육학석사(전북대학), 교육학박사(전북대학), 전공-교육학

▲ 예웨이 조교수, 최초임용일 2017. 3. 1, 학사(중국남경효장대학), 예술학석사(호남대학), 행정학박사(호남대학), 전공-행정관리학

▲ 곽 옥 조교수, 최초임용일 2017. 4. 1, 학사(중국요녕대학), 문학석사(전남대학), 문학박사

(전남대학), 전공-국어국문학

▲ 전 휘 조교수, 최초임용일 2017. 04. 01 학사(중국하북사범대학), 문학석사(제주대학), 문학박사(제주대학), 전공-중어중문학

4. 교육과정

학년	1학기			
	교과목	영문명	이수 구분	학점/ 시수
1	대학생활세미나	University Life Seminar	교필	1/1
	사고와표현	Thinking & Expression	교필	1/1
	중국어발음기초	Basic Chinese Pronunciation	전필	3/3
	기초한어강독어법	Basic Chinese Reading	전선	3/3
	기초한어청취회화	Basic Chinese Listening	전선	3/3
2	인간과사회	Human and Society	교필	3/3
	중국어	Chinese	교필	2/2
	중국어문법	Chinese Grammar	전필	3/3
	중국어와중국문화	Chinese language and culture	전선	3.3
	초급한중통역	Elementary Korean-Chinese Interpretation & Translation	전선	3/3
	한중문화동화구연	Korean-Chinese culture story-telling	전선	3/3
3	창의융합	Creative Fusion	교필	3/3
	고급한중통역	Advanced Korean-Chinese Interpretation & Translation	전선	3/3
	고등한어수평고시	HSK High Class	전선	3/3
	중국문학개론	Introduction to Chinese Literature	전선	3/3
	한중비즈니스실무회화	Korean-Chinese Business conversation	전선	3/3
	호텔외식중국어회화	Chinese Conversation for Hotel&Restaurant	전선	3/3
	외국어교과교육론	Foreign language textbook Theories	교직	3/3
4	상용한중통번역	Commercial Korean-Chinese Interpretation & Translation	전선	3/3
	중국어강독	Chinese reading	전선	3/3
	한중비즈니스문서작성	Korean-Chinese Commercial document Processing	전선	3/3
	외국어교과교재연구및지도법	Study of Teaching Materials and Methods	교직	3/3
	학교현장실습	School internship program	교직	2/2

학년	2학기			
	교과목	영문명	이수 구분	학점/ 시수
1	영어회화	English Conversation	교필	2/2
	인성함양세미나	Personality Development Seminar	교필	1/1
	중국어회화	Chinese Conversation	전필	3/3
	기초한중통역	Basic Korean-Chinese Interpretation & Translation	전선	3/3
	중국어학개론	Chinese Language Introduction	전선	3/3
2	경력세미나	Career Development Seminar	교필	0/0
	한중프리젠테이션	Korean-Chinese Presentation	전필	3/3

학년	2학기			
	교과목	영문명	이수 구분	학점/ 시수
2	중급한중통역	Intermediate Korean-Chinese Interpretation & Translation	전선	3/3
	중등한어수평고시	The Middle Grade HSK	전선	3/3
	한중커뮤니케이션	Korean-Chinese Communication	전선	3/3
3	재능나눔봉사	Gift-sharing Service	교필	3/3
	취업세미나	Employment Coaching Seminar	교필	0/0
	고등한어TSC	Advanced TSC	전선	3/3
	응용한어통번역	Applied Korean-Chinese Interpretation & Translation	전선	3/3
	중국어작문	Chinese Written	전선	3/3
	한중서비스실무회화	Korean-Chinese Service Working-level conversation	전선	3/3
	호텔관광중국어회화	Chinese Conversation for Hotel & Restaurant	전선	3/3
	외국어교과논리및논술	Teaching Logic&Logical Writing in Foreign	교직	3/3
4	산업체현장실습	Practice of Field Application	전선	3/3
	한중전자상거래문서실무	Korean-Chinese e-Businese document Processing	전선	3/3
	한중컨벤션실무회화	Korean-Chinese Convention Business Conversation	전선	3/3
	한중호텔실무회화	Korean-Chinese Hotel Business Conversation	전선	3/3

7. 국제학부(한국어전공)

1. 학과소개

21세기를 맞아 국제화, 다문화 시대에 접어들면서 다양한 변화를 하고 있는 한국의 위상과 함께 한국어학과 또한 새로운 관심을 받고 있다. 한국에서 공부하고자 하는 외국인 유학생의 수는 지속적으로 증가하고 있으며, 한국에 이주하여 살고 있는 결혼이주자로 인한 다문화가정의 수도 날로 늘어나고 있다. 또한, 한국의 국력신장으로 한국의 기업에서 일하고자 하는 외국인들, 그리고 아시아에서 시작해 유럽, 미국, 중동 등 세계 곳곳으로 퍼져나간 한류열풍으로 세계 각국에서 한국어와 한국문화를 배우고자 하는 외국인들도 급속히 증가하고 있다. 이러한 변화에 부응하여 한국어와 한국문화의 세계화에 이바지하고자 2011년에 전공을 개설한 호남대 국제학부 한국어학과(전공)는 국제화, 정보화, 실용화 능력과 함께 인문학적 창의력을 지닌 전문 인력을 양성하여 외국인에게 ‘한국어’와 ‘한국문화’를 가르칠 수 있는 한국어교육 전문가를 양성하는 학과이다.

2. 교육목적 및 목표

한국어학과의 교육목적은 외국인 및 재외동포 등 외국어 또는 제2언어로서 한국어와 한국문화를 배우는 학습자에게 한국어와 한국문화를 가르칠 수 있는 한국어교육 전문가를 양성

하는 데에 있다.

3. 교수진

▲ 이관식 부교수, 최초임용일 2007. 3. 1, 국어국문학학사(경희대), 국어국문학석사(경희대), 문학박사(경희대), 전공-국어학, 한국어학, 한국어교육학

▲ 윤 영 조교수, 최초임용일 2012. 3. 1. 국어국문학학사(이화여대), 한국어교육학석사(이화여대), 문학박사(연세대), 전공-한국어교육학

▲ 손경애 조교수, 최초임용일 2013. 9. 1, 조선언어문학학사(연변대), 한국어교육학석사(중앙대). 문학박사(중앙대), 전공-한국어교육학

▲ 이 암 조교수, 최초임용일 2016. 4. 1. 환경과학학사(중국-요녕대), 한국어교육학석사(전남대), 한국어교육학박사 수료(전남대), 전공-한국어교육학

▲ 이 경 조교수, 최초임용일 2016. 9. 1, 국어교육학사(한국교원대), 국어국문학석사(고려대), 문학박사(고려대), 전공-한국어문화교육학

▲ 팜홍프엉 조교수, 최초임용일 2017. 3. 1, 국어국문학학사(부산외대), 경제학석사(부산대). 한국어교육학박사과정(서울대), 전공-한국어교육학

4. 교육과정

학년	1학기			
	교과목	영문명	이수 구분	학점/ 시수
1	대학생활세미나	University Life Seminar	교필	1/1
	사고와표현	Thinking and Expression	교필	2/2
2	Speaking Practice 1	Speaking Practice 1	교필	2/2
	인간과사회	Human and Society	교필	3/3
	국어학개론	Introduction to Korean Linguistics	전선	3/3
	한국어교육개론	Introduction to Korean Language Education	전선	3/3
	한국어능력시험특강II	Special lecture of TOPIK II	전선	3/3
	한국어문법교육론	Studies in Korean Grammar Education	전선	3/3
3	창의융합	Creative Convergence	교필	3/3
	한국어이해교육법	Studies in Korean Comprehension	전필	3/3
	사회언어학	Sociolinguistics	전선	3/3
	한국어교재론	Theory of Korean Teaching Materials	전선	3/3
	한국어발음교육론	Studies in Korean Ponetics and Phonology	전선	3/3
	한국어전통문화현장실습	Korean Practice in Korean culture	전선	3/3
4	한국어교육실습	Practice in Teaching Korean	전필	3/3
	한국문학의이해	Introduction to Korean Literature	전선	3/3
	한국어통번역론I	Korean-English Interpretation & Translation I	전선	3/3

학년	2학기			
	교과목	영문명	이수 구분	학점/ 시수
1	Global English1	Global English1	교필	2/2
	인성함양세미나	Personality Development Seminar	교필	1/1
	경영・무역한국어	Business and Trade Korean	전선	3/3
	한국어토론과화법	Korean Speech and Discourse	전선	3/3
2	경력세미나	Career Development Seminar	교필	0/0
	한국문화교육론	Studies in Korean Culture	전필	3/3
	대조언어학	Contrastive Linguistics	전선	3/3
	한국어교육과정론	Studies in Korean Curriculum	전선	3/3
	한국어교육정책론	Educational Policies of Korean Language	전선	3/3
	한국어문법론	Theory of Korean grammar	전선	3/3
3	재능나눔봉사	Gift-sharing Service	교필	3/3
	취업세미나	Employment Coaching Seminar	교필	0/0
	한국어표현교육법	Studies in Korean Expression	전필	3/3
	한국어어문규범	Korean Practice Grammar	전선	3/3
	한국어어휘교육론	Studies in Korean Lexicology	전선	3/3
	한국어평가론	Theory of Korean Evaluation	전선	3/3
4	한국어통번역론II	Korean-English Interpretation & Translation II	전선	3/3
	한국의현대문화	Korean Modern Culture	전선	3/3

8. 국제학부(골프산업학전공)

1. 학과소개

골프산업학과는 골프를 기초부터 체계적이고 과학적으로 학습하여 골프전문인으로서 갖추어야 할 실기능력을 배양하고 실용적인 교과과정의 학습을 통하여 사회의 다양한 분야가 요구하는 골프전문 인재를 육성하는 학과이다.

학과의 장점은 다음과 같다.

① 선수/지도자 분야와 경영/관리자 분야 중에서 학생의 적성을 고려하여 진로를 제시

② 골프입문에서부터 지도자 자격을 갖출 수 있을 때까지 충분한 실력을 배양 하도록 체계적이고 효율적인 교과과정 운용

③ 골프장이나 산업체와 연계하여 실습을 통한 실용적인 실기 능력과 이론 정립

④ 졸업 전 골프 실기를 비롯한 골프산업 전문 분야의 자격증을 취득 할 수 있도록 지도

또한, 졸업과 동시에 골프를 포함한 생활체육지도자, 스포츠경영관리사, 골프코스설계사, 골프클럽 제작사 등 여러 종류의 자격증을 취득할 수 있으며 재학 중에도 프로테스트에 응시할 수 있다. 프로테스트에 합격한 학생이 PGA테스트를 통과하면 투어선수로도 활동할 수 있다. 또 골프장 자체를 관리하고 경영, 골프 방송인, 스포츠 에이전트, 골프클럽 피팅 마스터, 경기 심판, 골프용품 마케팅 및 세일스 등의 다양한 진로가 있다.

▷ 골프선수

▷ 골프전문 지도자 (엘리트 선수, 생활체육)

▷ 골프장관리 전문인 (코스 및 잔디관리, 골프장 운영)
▷ 골프산업 종사 (골프장비, 의류, 마케팅, 컨설팅, 기자, 방송인, 골프코스설계, 행정가 등)

2. 교육목적 및 목표

골프의 저변확대 및 골프산업 시장의 글로벌화에 맞추어 골프산업 시장에서 요구되는 전문가양성을 목적으로 한다.

3. 교수진

▲ 박인혜 조교수, 최초임용일 2010. 3. 1, 체육학사(이화여대), 체육학석사(이화여대), 전공-스포츠교육학(골프)

4. 교육과정

학년	1학기			
	교과목	영문명	이수 구분	학점/시수
1	현대사회와여가문화	Sports and leisure in contemporary society	전공	3/3
	골프스윙기초	Golf swing Fundamentals	전공	2/3
	스포츠독서세미나	Seminar in Sports literature	전공	2/3
	기초운동생리학	Basic physiology	전공	3/3
	하계스포츠	Summer sports	기초	3/3
	영어	English	교필	2/3
2	골프기능심화 I	Golf technique training I	전필	2/3
	골프서비스마케팅	Service marketing in golf industry	전공	3/3
	골프요가와필라테스	Golf Yoga and Pilates	전공	2/3
	콜프클럽제작및피팅	Golf club fitting	전공	3/3
	하계훈련	Summer training method	전공	3/3
3	골프기능심화 II	Golf technique training II	전공	2/3
	골프장조경 및 잔디매니지먼트	Golf course landscaping and turf grass management	전공	3/3
	골프행정및조직운영	Golf administration and organization management	전공	3/3
	스포츠교육론	Sports pedagogy	전공	3/3
4	영어	English	교필	2/3
	골프기능심화Ⅳ	Golf technique training Ⅳ	전공	2/3
	스포츠이벤트기획	Sports event planning	전공	3/3
	컨트리클럽매니지먼트	Country club management	전공	3/3

학년	2학기			
	교과목	영문명	이수 구분	학점/시수
1	사고와표현	Thoughts and Expression	전공	2/2
	동계스포츠	Winter sports	전공	3/3
	스포츠지도방법론	Teaching methods in sports	기초	3/3
	스포츠산업론	Sports industry	전필	3/3
	골프규칙및용어	Golf rules and terminology	전공	3/3
	골프스윙응용	Golf swing application technique	전공	2/3
	숏게임기초	Short game fundamental	전공	2/3

학년	2학기			
	교과목	영문명	이수 구분	학점/ 시수
2	골프비즈니스영어	Practical english in golf business	전필	3/3
	골프코스공략법	Golf course management	전공	3/3
	골프코스디자인및설계	Golf course design and architect	전공	3/3
	골프휘트니스트레이닝	Fitness Training for golf	전공	2/3
	동계훈련법	Winter training methods	전공	3/3
3	골프교육및지도	Golf education and teaching skills	전공	3/3
	골프기능심화Ⅲ	Golf technique training Ⅲ	전공	2/3
	골프용품물류및유통	Sports facility control and equipment distribution	전공	3/3
	골프코스레이팅시스템	Golf course rating system	전공	3/3
4	골프교육공학	Golf education engineering	전공	3/3
	골프기능심화Ⅴ	Golf technique training Ⅴ	전공	2/3
	골프미디어와저널리즘	Media and journalism in golf	전공	3/3

3. 보건과학대학

1. 조리과학과

1. 학과소개

조리과학과는 창의적이며 실용적인 학생중심에 교육을 위하여 타 대학에서는 볼 수 없는 실무위주의 커리큘럼과 편안하게 시연을 볼 수 있는 계단식 시연실을 갖추고 있다. 더불어 조리 실습실은 현재 서울 특급호텔 조리시설과 비교하여 조금도 부족함이 없이 서양조리, 동양조리, 제과제빵 실습을 할 수 있는 조리장비와 도구를 갖추고 있으며, 특히 조리 시연실에서는 섬세한 부분까지 잡아주는 영상시스템을 완벽하게 설치하여 운영하고 있다. 또한 푸드 스타일 실습실, 관능검사실에서는 각종 장비와 도구, 전산시스템, 소프트웨어 등을 갖추고 실무에 바로 적응할 수 있도록 실습실을 운영하고 있다.

2. 교육목적 및 목표

21세기 미래형 외식산업을 주도할 실무, 지식융합형 인재양성을 목표로 세계 각국의 다양한 조리법을 실습하며 글로벌화 된 교육프로그램을 통해 외식경영 및 외식산업분야의 실무지식을 갖춘 전문 인재를 양성한다.

3. 교수진

▲ 김완수 부교수, 최초임용일 2002. 9. 1, 가정학사(서울대), 가정학석사(서울대), 농학박사(Kansas State Univ.), 전공-식품학

▲ 이선호 조교수, 최초임용일 2005. 3. 1, 경영전문학사(경희호텔경영전문대), 문학사(남서울대), 경영학석사(경기대), 관광학박사(경기대), 전공-외식조리관리학

▲ 이승익 조교수, 최초임용일 2006. 9. 1, 경영학사(청운대), 호텔외식조리경영학석사(청운대), 조리외식경영학박사(경희대), 전공-조리외식경영

▲ 최상호 조교수, 최초임용일 2010. 3. 1, 식품전문학사(서울보건대), 경영학사(한국방송통신대), 공학석사(동국대), 조리학박사(세종대). 전공-외식조리

▲ 김성수 조교수, 최초임용일 2013. 9. 1, 이학사(호남대), 관광학석사(경기대), 관광학박사(경기대), 전공-외식조리관리학

▲ 김영균 조교수, 최초임용일 2014. 3. 1, 관광학사(경기대), 관광학석사(경기대), 관광학박사(경기대), 전공-외식조리관리학

▲ 이무형 조교수, 최초임용일 2014. 3. 1, 이학사(초당대), 관광학석사(경기대), 관광학박사

(경기대), 전공-외식조리관리학

▲ 이상진 조교수, 최초임용일 2015. 4. 1, 이학사(강원대), 관광학석사(경기대), 관광학박사(경기대), 전공-외식조리관리학

▲ 이승철 조교수, 최초임용일 2017. 4. 1, 문학사(한국방송통신대), 호텔외식조리경영학석사(청운대), 조리외식경영학박사(관동대), 전공-조리외식경영학

4. 교육과정

학년	1학기			
	교과목	영문명	이수 구분	학점/ 시수
1	대학생활세미나	University Life Seminar	교필	1/1
	사고와표현	Thinking and Expression	교필	2/2
	중국문화의이해	Understanding of China culture	기초	3/3
	환대산업용어해설	Hospitality Industry Dictionary	기초	3/3
	조리입문	Introduction to Gastronomy	전공	3/3
2	경력개발세미나	Career Development Seminar	교필	1/1
	창의융합	Creative Convergence	교필	1/1
	조리과학	Experimental Cookery	전공	3/3
	일본조리	Japanese Cuisine	전필	3/3
	중국조리	Chinese Cuisine	전공	3/3
3	식품위생	Food Hygiene	전공	3/3
	단체급식	Institutional Food Supply	전필	3/3
	연회조리	Cooking and Practice	전공	3/3
	캡스톤디자인 I	Capston Design I	전공	3/3
	조리교과교육론	Culinary Teaching Theory	교직	3/3
4	영어회화	English Conversation	교필	2/3
	단체급식관리	Management of group food service	전공	3/3
	가드망제실습	Garde Manger Practice	전공	3/3
	스튜디오 I	Studio I	전공	3/3
	한국음식상품개발	Introduction to Korean Food Product Development	전공	3/3
	한식디저트	Korean Food Dessert	전공	3/3
	학교현장실습	Internship in Education	교직	2/0

학년	2학기			
	교과목	영문명	이수 구분	학점/ 시수
1	영어	English	교필	2/3
	인간과사회	Human and Society	교필	3/3
	인성함양세미나	Personality Development Seminar	교필	1/1
	스피치와프리젠테이션	Speech and Presentation	기초	3/3
	기초조리실무	Basic Culinary Science	전공	3/3
	음식전시기획론	Planning the Food display	전공	3/3
2	외국조리	Westen Cooking and Practice	전필	3/3
	한국조리	Korean Cooking and Practice	전필	3/3

학년	2학기			
	교과목	영문명	이수 구분	학점/ 시수
2	색채디자인	Color design	전공	3/3
	제과제빵	Baking Science and Practice	전필	3/4
3	취업지도세미나	Employment Coaching Seminar	교필	1/1
	외식경영및관리	Food Service Management and	전공	3/3
	캡스톤디자인 II	Capston Design II	전공	3/3
	푸드스타일링	Food Styling	전공	3/4
4	스튜디오 II	Studio II	전공	3/3
	식음료실습	Practice of Food and Beverage	전공	3/3
	전통조리	Korean traditonal and Practice	전공	3/3
	조리교과논리및논술	Logic and Statement of Culinary Subjects	교직	3/3

2. 식품영양학과

1. 학과소개

식품영양학과는 식품・조리・영양학의 다양한 이론・실험 및 실습 교육의 교과과정을 중점적으로 강의하여 현장 실무에 적합한 유능한 영양사를 양성하고, 미래형 외식 산업인 푸드스타일링, 제과제빵, 커피 바리스타 분야의 실무실습교육을 제공하여 21세기가 요구하는 통합적・창의적이며 건강지향적인 식품・영양・외식 전문가를 양성하는 교육에 중점을 두고 있다.

2. 교육목적 및 목표

식품 영양, 식품 및 조리, 식품안전의 전문가 양성을 목표로 이론 교육뿐 아니라, 식품 영양의 이론적 바탕 위에 조리실무, 현장실습 교육을 통하여 현대사회가 요구하는 미래형 식품영양 전문가를 양성하는 것을 교육목적으로 하며, 최종적으로 양성되는 인재들이 식품영양 및 식품관련 분야의 선도적인 역할을 하는 것으로 최종 목표로 삼고 있다.

3. 교수진

▲ 이승휘 교수, 최초임용일 1990. 6. 29, 학사학위(한양대), 석사학위(한양대), 박사학위(한양대), 전공-식품독성학

▲ 길진모 부교수, 최초임용일 2002. 9. 1, 학사학위(동덕여대), 석사학위(Univ. of Minnesota대), 박사학위(Univ. of Minnesota대), 전공-영양생화학

▲ 양은주 부교수, 최초임용일 2003. 3. 1, 학사학위(이화여대), 석사학위(이화여대), 박사학위(이화여대), 전공-영양학

▲ 김기명 조교수, 최초임용일 2012. 3. 1, 학사학위(고려대), 석사학위(고려대), 박사학위(고

려대), 전공-식품미생물 및 가공학

▲ 권수연 조교수, 최초임용일 2014. 3. 1, 학사학위(숙명여대), 석사학위(숙명여대), 박사학위(서울대), 전공-식품영양학

▲ 한규상 조교수, 최초임용일 2015. 4. 1, 학사학위(방송대), 석사학위(연세대), 박사학위(서울대), 전공-식품개발 및 조리

4. 교육과정

학년	1학기			
	교과목	영문명	이수 구분	학점/ 시수
1	식품학	Food Science	전공	3/3
	식생활 관리학	Food Life Management	전공	3/3
	건강디자인	Designing Health Life	기초	3/3
	대학생활세미나	University Life Seminar	교필	1/1
2	식품화학	Food Chemistry	전공	3/3
	생리학	Physiology	전공	3/3
	한국조리	Korean Cuisine and Practice	전공	3/4
	생애주기영양학	Nutrition in the Life Cycle	전공	3/3
	경력세미나	Career Seminar	교필	1/1
3	식품분석 및 실험	Food Analysis and Lab	전공	3/4
	식품위생학	Food Sanitation	전공	3/3
	영양생화학	Nutritional Biochemistry	전공	3/3
	임상영양학	Clinical Nutrition	전공	3/3
	푸드스타일링 및 실습	Food Styling and Practice	전공	3/4
	스튜디오	Studio	전공	3/3
4	고급영양학	Advanced Nutrition	전공	3/3
	급식경영학	Institutional Foodservice Management	전공	3/3
	외식산업의이해	Understanding Foodservice Industry	전공	3/3
	영양판정	Nutritional Assessment	전공	3/3

학년	2학기			
	교과목	영문명	이수 구분	학점/ 시수
1	커피바리스타이론 및 실습	Coffee Barista Theory and Practice	전공	3/4
	영양학	Nutrition	전공	3/3
	조리과학	Culinary Science	전공	3/3
	환경과위생	Environmental Hygiene	기초	3/3
	인성함양세미나	Personality Development Seminar	교필	1/1
2	생화학	Biochemistry	전공	3/3
	식품미생물학 및 실험	Food Microbiology and Lab	전공	3/4
	서양조리	Western Cuisine and Practice	전공	3/4
3	단체급식관리 및 실습	Foodservice in Institution & Practice	전공	3/4
	식사요법	Diet Therapy	전공	3/4
	식품각공 및 저장학	Food Processing and Preservation	전공	3/3
	음식문화연구	Research in Food & Culture	전공	3/3

학년	2학기			
	교과목	영문명	이수 구분	학점/ 시수
3	캡스톤디자인	Capstone Design	전공	3/3
	취업지도세미나	Employment Coaching Seminar	교필	1/1
4	기능성식품학	Functional Foods	전공	3/3
	영양교육 및 상담	Nutrition Education and Counseling	전공	3/4
	영양사현장실습	Dietitian Practice	전공	2/2

3. 한방바이오학과

1. 학과소개

1) 연구&취업중심대학

① 천연물 관련 기업 및 공공기관 맞춤형 취업 프로그램 운영

② 천연물 산업화를 위한 제품 개발, 생산 및 판매 관련 창업 동아리 지원

③ 바이오산업 전문 인력 양성으로 졸업 후 제약, 건강기능식품 및 화장품 회사와 국가 및 지자체 연구소로 진출

2) 글로벌 인재 육성

① 바이오 관련 해외교류 프로그램 연계 및 확대

② 어학 및 커뮤니케이션 능력 배양을 위한 프로그램 운영

3) 인성중심교육

① 바이오 전문가로서 마음가짐과 봉사정신 함양

2. 교육목적 및 목표

1) 천연물 의약품, 건강기능식품 및 화장품 소재를 이용한 제품개발을 위한 전문가 양성

2) 천연물 신소재・신물질 개발을 위한 전문가 양성

3) 최첨단 BT를 기반으로 한 천연물바이오산업을 주도 하는 현장 실무형 전문가 양성

3. 교수진

▲ 안규빈 교수, 최초임용일 1991. 3. 1, 농학사(전남대), 농학석사(전남대), 농학박사(전남대), 전공-화훼학

▲ 지성한 교수, 최초임용일 1992. 3. 1, 농학사(건국대), 농학석사(日本, 筑波大學), 농학박사(日本, 筑波大學), 전공-채소원예학

▲ 유은순 교수, 최초임용일 1995. 3. 1, 이학사(연세대), 이학석사(연세대), 이학박사(미국, Louisiana State Univ.), 전공-생화학

▲ 서상완 조교수, 최초임용일 2014. 3. 1, 이학사(원광대), 이학석사(원광대), 한약학박사(원

광대), 전공-한약학

4. 교육과정

학년	1학기			
	교과목	영문명	이수 구분	학점/ 시수
1	대학생활세미나	University Life Seminar	교필	1/1
	약용식물학	Botany	전공	3/3
	바이오산업학개론	Bio Industry Principles	전공	3/3
	global english1	global english1	교필	2/2
	의약한문	Medicine Chines	전공	3/3
2	식물생리학	Plant Physiology	전공	3/3
	약리학및실험	Pharmacology and Experiment	전공	3/3
	생화학및실험	Biochemistry and Experiment	전공	3/3
	본초학및실습	Herbalogy and Experiment	전공	3/3
	경력세미나	Career Seminar	교필	1/1
3	병리학	Pathology	전공	3/3
	약용식물번식학	Thrematology of Medical Herb	전공	3/3
	천연물저장유통학	Storage and Distribution of Medical Herb	전공	3/3
	재능나눔 봉사	Gift Sharing Service	교필	3/3
	한약재무역학	Trade of Medical Herb	전공	3/3
4	공중보건	Public Health	전공	3/3
	천연물감별학	Differentiation of Medical Herb	전공	3/3

학년	2학기			
	교과목	영문명	이수 구분	학점/ 시수
1	사고와 표현	Thinking and expression	교필	2/2
	인성함양세미나	Personality and Development Seminar	교필	1/1
	본초학및실습	Herbalogy and Experiment	전공	3/3
	식물생리학및실험	Plant Physiology and Experiment	전공	3/3
	의학용어	Medica Terminology	전공	3/3
2	global english2	Global english2	교필	2/2
	면역학	Immunology	전공	3/3
	바이오마케팅	Bio Marketing	전공	1/1
	생화학및실험	Biochemistry and Experiment	전공	3/3
	약리학및실험	Pharmacology and Experiment	전공	3/3
3	제약식품및화장품가공학	Pharmaceuticals, Food and Cosmetics Technology	전공	3/3
	독성학	Toxicology	전공	3/3
	보완대체의학	Alternative Medicine	전공	3/3
	생리학	Physiology	전공	3/3
	세포생물학및실험	Cell Biology and Experiment	전공	3/3
	유기화학	Organic Chemistry	전공	3/3
4	대학약전	The Korean Pharmacopoeia	전공	1/1
	동물학 및 실습	Zoology and Experiment	전공	2/2
	약제방제학	Herbal Prescription	전공	3/3

4. 스포츠레저학과

1. 학과소개

스포츠레저학과는 급변하는 현대사회의 변화에 따라 사회에서 필요로 하는 역량과 지도력을 갖춘 인재를 육성하고자 한다. 국민의 건강과 여가선용에 기여할 수 있는 이론과 실기능력을 갖춘 전문 스포츠레저 지도자 육성에 중점을 두고 있다.

2. 교육목적 및 목표

현대인들의 여가시간의 증대에 따라 보다 질적인 삶의 만족을 위하여 국민여가 및 복지증진에 기여할 수 있는 스포츠레저전문가를 육성하고 있다. 특히, 4차 산업시대 및 여가시대의 도래와 함께 현대사회가 요구하는 스포츠, 운동여가활동, 레크리에이션 등에 대한 체계적이고 과학적인 지식과 함께 수준 높은 실기 지도 능력을 겸비한 전문 지도자를 양성하는데 교육의 목적을 두고 있다.

3. 교수진

▲ 조현영 교수, 최초임용일 1983. 3. 1, 체육학사(연세대), 체육학석사(연세대), 이학박사(국민대), 전공-스포츠심리학

▲ 임동옥 교수, 최초임용일 1990. 6. 29, 이학사(전북대), 이학석사(전북대), 이학박사(전북대), 전공-운동생리학

▲ 조규정 부교수, 최초임용일 2004. 3. 1, 체육학사(호남대), 체육학석사(조선대), 체육학박사(성균관대), 전공-스포츠사회학

▲ 김송희 조교수, 최초임용일 2013. 9. 2, 체육학사(충남대), 체육학석사(이화여대), 체육학박사(용인대), 전공-여가·레크리에이션

▲ 정남주 조교수, 최초임용일 2014. 3. 1, 체육학사(호남대), 체육학석사(한국체대), 이학박사(한국체대), 전공-운동역학

▲ 박순문 조교수, 최초임용일 2014. 4. 1, 체육학사(관동대), 체육학석사(국민대), 이학박사(국민대), 전공-스포츠미디어

4. 교육과정

학년	1학기			
	교과목	영문명	이수구분	학점/시수
1	배드민턴 I	Badminton I	전공	2/3
	수영1	Swimming I	전공	2/3

학년	1학기			
	교과목	영문명	이수 구분	학점/ 시수
1	스포츠레저학개론	Sport-Leisure Introduction	전공	3/3
	체형관리및헬스트레이닝 I	Body Shaping & Health Training I	전공	2/3
2	레크레이션	Recreation	전공	2/3
	스포츠사회학	Sports Sociology	전공	3/3
	스포츠프로그램구성	Sports Program Composition	전공	2/3
	운동생리학	Physiology	전공	3/3
	전공스포츠1	Major sports I	전공	2/3
	축구	Soccer	전공	2/3
3	무도1	Maritial Art I	전공	2/3
	스튜디오1	Studio I	전공	3/3
	스포츠심리학	Sports Psychology	전공	3/3
	야구	Baseballl	전공	2/3
	체력트레이닝	Training Theory	전공	2/3
	탁구	Table Tennis	전공	2/3
4	스포츠영양학	Sports nutrition	전공	3/3
	실버스포츠	Silver Sport	전공	2/3
	캡스톤디자인1	Capstone Design I	전공	3/3

학년	2학기			
	교과목	영문명	이수 구분	학점/ 시수
1	동계스포츠	Winter sports	전공	2/3
	배드민턴2	Badminton II	전공	2/3
	수영2	Swimming II	전공	2/3
	체형관리및헬스트레이닝2	Body Shaping & Health Training II	전공	2/3
2	한국체육사	History of Korean Physical Education	전공	3/3
	농구	Basketball	전공	2/3
	스포츠산업론	Sport Industry	전공	3/3
	요가	Yoga	전공	2/3
	전공스포츠2	Major sports II	전공	2/3
3	댄스스포츠	Dance Sports	전공	2/3
	등산 및 야영	Mountain Climbing and Camping	전공	2/3
	무도2	Maritial Art II	전공	2/3
	스튜디오2	Studio II	전공	3/3
	스포츠생체역학	Sport Biomechanics	전공	3/3
	테니스	Tennis	전공	2/3
4	생활체육실무	Sport for all Working-Level	전공	3/3
	캡스톤디자인2	Capstone Design II	전공	3/3
	특수체육학	Adapted Physical Activity	전공	3/3

5. 축구학과

1. 학과소개

축구학과는 2005년 3월 개설된 대한민국 최초의 축구 전문학과로서 엘리트 축구선수 양성은 물론 축구지도자, 경기분석관, 축구행정가, 축구트레이너, 축구심리, 축구심판, 축구기자 등 축구산업에서 활동하는 다양한 전문 인재를 양성하기 위해 설립되었다.

2. 교육목적 및 목표

축구학과는 체계적인 이론교육과 전문화된 현장실습을 병행하는 교육과정을 통해 축구분야에서 요구되는 전문 지식인을 육성하고자 한다.

3. 교수진

▲ 장재훈 조교수, 최초임용일 2008. 9. 1, 경영학사(강원대), 체육교육학석사(강원대), 이학박사(원주대), 전공-운동생리

▲ 천성용 조교수, 최초임용일 2011. 3. 1, 체육학사(경남대), 이학석사(단국대), 이학박사(한국체육대), 전공-스포츠의학

▲ 홍성진 조교수, 최초임용일 2014. 3. 1, 체육학사(명지대), 체육학석사(명지대), 이학박사(명지대), 전공-체육학

▲ 주창화 조교수, 최초임용일 2014. 3. 1, 체육학사(인천대), 체육학석사(서울대), 이학박사(Liverpool John Moores University), 전공-체육학

▲ 김용래 조교수, 최초임용일 2015. 4. 1, 체육학사(세종대), 경영학석사(세종대), 체육학박사(세종대), 전공-체육학

▲ 김성훈 조교수, 최초입용일 2015. 4. 1, 체육학사(명지대), 스포츠심리학석사(연세대), 이학박사(연세대), 전공-심리학

▲ 주호진 조교수, 최초임용일 2015. 4. 1, 체육학사(인천대), 경영학석사(The University of Liverpool), 전공-축구산업

4. 교육과정

학년	1학기			
	교과목	영문명	이수구분	학점/시수
1	대학생활세미나	University Life Seminar	교필	1/1
	영어	English	교필	2/3

학년	1학기			
	교과목	영문명	이수 구분	학점/ 시수
1	축구원리	Football Principle	전필	3/3
	축구문화와역사	Soccer Culture & History	전필	2/3
	전공기초실습 I	Football Basic Course Practise I	전공	2/2
	축구기본기술 I	Soccer basis manual training I	전공	2/2
2	경력세미나	Career Seminar	교필	0/0
	운동생리학기초	Exercise Physiology	전필	3/3
	축구전공심화실습 I	Football Intensive Course Practice I	전공	2/2
	운동사회학	Exercise Sociology	전공	2/3
	인체기능해부학	Human Functional Anatomy	전공	3/3
	축구고급기술 I	Soccer High Skills I	전공	2/2
	축구데이터분석	Soccer data analysis	전공	3/3
3	재능나눔봉사	Gift-sharing Service	교필	3/3
	청소년축구지도법(C급과정)	Adolescent Soccer Training Coaching	전공	2/3
	축구경영론	Football Management	전공	2/2
	축구고급기술Ⅲ	Soccer High Skills Ⅲ	전공	2/2
	축구기술분석	Soccer Skill Analysis	전공	3/3
	축구의학	Football Medicine	전공	2/3
	축구전공심화실습Ⅲ	Football Intensive Course Practice Ⅲ	전공	2/2
	축구코칭론	Soccer Introduction to Coaching	전공	2/3
4	취업세미나	Employment Seminar	교필	0/0
	경기규칙및심판실기	Rules in The Match & Referee Practice	전공	2/3
	응급처치와테이핑	First-aid Treatment & Taping	전공	2/3
	축구현장실습 I	Football Field Practice I	전공	2/2

학년	2학기			
	교과목	영문명	이수 구분	학점/ 시수
1	인성함양세미나	Personality Development Seminar	교필	1/1
	사고와표현	Thinking and expression	교필	2/2
	축구기본기술Ⅱ	Soccer basis manual training Ⅱ	전필	2/2
	축구전술의이해	Understanding of football tactics	전필	2/2
	전공기초실습 I	Football Basic Course Practise Ⅱ	전공	2/2
2	영어회화	English Conversation	교필	2/3
	인간과사회	Human and Society	교필	3/3
	유소년축구지도법(D급과정)	Adolescent Soccer Training Coaching	전공	2/2
	체력평가와처방	Exercise Prescription & Evaluation of physical Education	전공	2/3
	축구고급기술Ⅱ	Soccer High Skills Ⅱ	전공	2/3
	축구마케팅	Football Marketing	전공	3/3
	축구영상분석	Soccer Video Analysis	전공	3/3
	축구전공심화실습Ⅱ	Football Intensive Course Practice Ⅱ	전공	2/2
	축구전술및전략	Soccer Strategy & Tactics	전공	2/2
3	창의융합	Creative Convergence	교필	3/3
	축구심리학	Football Psychology	전필	3/3
	신체컨디셔닝과훈련	Body conditioning & Training	전공	2/2
	재활트레이닝	Rehabilitation Training	전공	2/2

학년	2학기			
	교과목	영문명	이수 구분	학점/ 시수
3	축구행정및정책	Soccer administration & Policy	전공	2/2
	풋살	Futsal	전공	2/2
4	운동학습및제어	Motor Learning & Control	전공	2/3
	웨이트트레이닝	Weight Training	전공	2/2
	축구주기화프로그램	Football periodized training program	전공	2/2
	축구현장실습 II	Football Field Practice II	전공	2/2

6. 태권도경호학과

1. 학과소개

태권도경호학과는 우리 한국의 전통무술인 태권도와 현대에 급증하는 안전문제를 해결할 수 있는 경호를 융합하여 편성된 학과이다. 따라서 우리는 태권도는 물론이고 경호와 관련된 각종 무술능력을 갖춘 학생들이 장차 글로벌 사회로의 진출을 위하여 각종 사범 자격증과 스포츠 관련 자격증, 그리고 경호·경비에 필요한 경비지도사 자격증 등을 갖추어 현대사회에서 꼭 필요한 인재들을 육성하고 있다. 아울러, 이러한 능력 등을 바탕으로 효과적으로 활용할 수 있는 국방관련 군 장교와 부사관 등 전문 인력까지 양성하여 졸업 후 다양한 분야로 진출할 수 있도록 하고 있다.

2. 교육목적 및 목표

태권도의 체계적인 학문과 시범단 및 선수단을 운영하여 경기력 향상을 통한 유능한 태권도 지도자를 배출하여 국위선양에 앞장서며, 경제성장과 함께 흉악한 범죄자의 수요 증가로 경호의 중요성을 인식하여 학문의 연구와 체계적인 실기 및 실습을 통하여 국민의 생명과 재산을 보호하는 경호전문인력을 양성하는데 목적이 있다.

3. 교수진

▲ 안상윤 부교수, 최초임용일 2014. 9. 1, 이학사(육사), 행정학석사(한양대), 경영학석사(경희대), 정치학박사(전남대), 전공-디아스포라학

▲ 권순재 조교수, 최초임용일 2014. 3. 1, 체육학학사(용인대), 교육학석사(용인대), 체육학박사(고려대), 전공- 체육학

▲ 김형훈 조교수, 최초임용일 2016. 3. 1, 체육학학사(용인대), 교육학석사(용인대), 체육학박사(연세대), 전공- 체육학

4. 교육과정

학년	1학기			
	교과목	영문명	이수 구분	학점/ 시수
1	대학생활세미나	College seminar	교필	1/1
	영어	English	교필	2/3
	경호학	Security studies	전필	3/3
	태권도기본기술 I	Taekwondo at the basic skills I	전공	3/3
	아크로바틱 I	Acrobatic I	전공	3/3
2	경력세미나	Career Seminar	교필	0/0
	태권도시범 I	Taekwondo Demonstration I	전필	3/3
	하계스포츠	Summer sports	전공	3/3
	태권도전문기술 I	Taekwondo at the professional skills I	전필	3/3
	사격	Shooting	전공	2/3
3	재능나눔봉사	Talent sharing service	교필	3/3
	태권도품새	Poomsae of Taekwondo	전필	3/3
	태권도문화공연기획 I	Cultural performance and Taekwondo I	전공	3/3
	스포츠지도사론	Sports coaching theory	전공	3/3
	노인체육론	Senior physical education	전공	3/3
	경호해양훈련	Marine security training	전공	3/3
4	취업세미나	Working seminar	교필	0/0
	태권도지도사론	Theory of taekwondo instructor	전필	3/3
	태권도심판법	Taekwondo at the Appeals act	전공	3/3
	종합실기	General practice	전공	3/3
	스포츠외교론	Theory of sports diplomacy	전공	3/3

학년	2학기			
	교과목	영문명	이수 구분	학점/ 시수
1	인성함양세미나	Character cultivation seminar	교필	1/1
	사고와표현	Thought and expression	교필	2/2
	아크로바틱 II	Acrobatic II	전공	3/3
	태권도기본기술 II	Taekwondo at the basic skills II	전공	3/3
	테러리즘	Terrorism	전공	3/3
2	중국어회화	Speaking Chinese	교필	2/3
	인간과사회	Human and social	교필	3/3
	태권도시범 II	Taekwondo Demonstration II	전필	3/3
	동계스포츠	Winter Sports	전공	3/3
	태권도전문기술 II	Taekwondo at the professional skills II	전공	3/3
	스포츠경영및행정	Sports management and administration	전공	3/3
3	창의융합	Creative Convergence	교필	3/3
	태권도문화공연기획 II	Cultural performance and Taekwondo II	전공	3/3
	경비지도사론	Theory of Security Consultant	전공	3/3
	스포츠정책론	Theory of sports policy	전공	3/3
	아웃도어팀빌딩	Outdoor team building	전공	3/3
4	경호현장실습	Security Field Education	전공	3/3
	태권도현장실습	Tawkwondo Field Education	전공	1/1
	태권도지도현장실무	Taekwondo practice field guidance	전공	1/1

7. 간호학과

1. 학과소개

간호학과는 호남대학교의 인재상인 ‘인간미가 있는 교양인, 개방적인 주체인, 미래 지향적 전문인’을 토대로 21세기 의료계의 요구에 부응할 전문간호인력을 육성하고자 2006년도에 신설되었다. 인류애에 입각하여 창학이념을 구현하고 양질의 간호실무역량을 갖춘 전문간호인력을 양성할 수 있는 간호교육시스템을 구축하고 실현하는데 노력하고 있다.

2013년 하반기 간호교육인증평가원으로부터 충실하게 간호교육프로그램을 시행하고 있는 우수학과로 2주기 간호교육인증(5년)을 받았다. 또한, 보건의료서비스의 질을 향상시켜 국민이 건강을 증진하는데 기여할 수 있도록 현장실무 중심교육으로 지속적인 교육과정의 변화를 추구하고 교육의 성과를 높이기 위해 대학과 학과의 구성원 전체가 협력하고 있으며 학과 개설 이래 꾸준히 노력한 결과로 지역사회와 국가에 봉사하는 중추적 역할을 담당할 전문간호인력을 배출하여 사회 각 분야에서 그 역할을 성실히 수행하고 있다.

2. 교육목적 및 목표

전인간호능력과 개방적 리더십을 갖춘 미래지향적 전문 간호인 육성을 위해 인간에 대한 이해와 교양 및 전공지식을 바탕으로 전인능력을 함양하고 자율성과 책무성을 지닌 전문직관을 확인하고 대상자의 건강증진에 기여할 수 있는 개방적 자세를 취한다. 또한, 체계적인 간호지식과 간호실무능력을 연마하여 미래사회를 개척하는 역량 함양을 목표로 한다.

3. 교수진

▲ 오효숙 부교수, 최초임용일 2006. 9. 1, 간호학학사(서울대), 보건학석사(서울대), 간호학박사(서울대), 전공-성인간호학

▲ 장윤경 조교수, 최초임용일 2009. 3. 1, 간호학학사(연세대), 간호학석사(연세대), 간호학박사(연세대), 전공-지역사회간호학

▲ 유혜숙 조교수, 최초임용일 2011. 3. 1, 간호학학사(방통대), 간호학석사(전남대), 간호학박사(전남대), 전공-기본간호학

▲ 조은아 조교수, 최초임용일 2011. 3. 1, 간호학학사(조선대), 간호학석사(조선대), 간호학박사(조선대), 전공-모성간호학

▲ 김해란 조교수, 최초임용일 2012. 3. 1, 간호학학사(조선대), 간호학석사(조선대), 간호학박사(조선대), 전공-성인간호학

▲ 김은아 조교수, 최초임용일 2013. 3. 1, 간호학학사(방통대), 간호학석사(전북대), 간호학박사(전남대), 전공-간호관리학

▲ 하윤주 조교수, 최초임용일 2013. 9. 1, 간호학학사(조선대), 간호학석사(전남대), 간호학박사(전남대), 전공-기초간호학

▲ 김은정 조교수, 최초임용일 2013. 9. 1, 간호학학사(조선대), 간호학석사(조선대), 간호학박사(조선대), 전공-아동간호학

▲ 박현영 조교수, 최초임용일 2013. 10. 1, 간호학사(전남대), 간호학석사(전남대), 간호학박사(전남대), 전공-간호학

▲ 김경숙 조교수, 최초임용일 2015. 3. 1, 간호학학사(전남대), 간호학석사(경희대), 보건학박사(이화여대), 전공-보건학

▲ 김남영 조교수, 최초임용일 2015. 3. 1, 간호학학사(전남대), 간호학석사(전남대), 간호학박사(전남대), 전공-간호학

4. 교육과정

학년	1학기			
	교과목	영문명	이수 구분	학점/ 시수
1	대학생활세미나	University Life Seminar	교양	1/1
	사고와 표현	Thinking and Expression	교양	3/3
	영어회화	English Conversation	교양	2/3
	인간과 사회	Human and Society	교양	3/3
	간호학개론	Introduction of Nursing Science	전공	2/2
	인체해부학	Human Anatomy	전공	3/3
2	경력세미나	Career Development Seminars	교양	0
	기본간호학 I	Fundamental Nursing I	전공	2/2
	기본간호학실습 I	Fundamental Nursing Practice I	전공	1/2
	건강사정	Health Assessment	전공	1/1
	건강사정실습	Health Assessment Practice	전공	1/2
	성인간호학입문	An Introduction to Adult Nursing	전공	2/2
	병태생리학	Pathological Physiology	전공	2/2
	보건교육과 상담	Health Education and Counselling	전공	2/2
	의사소통	Communication	전공	3/3
	인간의 성장과 발달	Health Growth and Development	전공	1/1
3	노인간호학	Geriatric Nursing	전공	1/1
	성인간호학 II	Adult Nursing II	전공	1/1
	성인간호학실습 I	Adult Nursing Practice I	전공	2/6
	아동간호학 I	Pediatric Nursing I	전공	2/2
	아동간호학실습(A)	Pediatric Nursing Practice(A)	전공	2/6
	여성건강간호학 I	Woman’s Health Nursing I	전공	2/2
	여성건강간호학실습(A)	Woman’s Health Nursing Practice(A)	전공	2/6
	정신간호학 I	Psychiatric Nursing I	전공	2/2
	정신간호학실습 I	Psychiatric Nursing Practice I	전공	2/6
	지역사회간호학 I	Community Health Nursing I	전공	2/2
	임상의사결정의 기초	Basic of Clinical Decision Making	전공	2/6

학년	1학기			
	교과목	영문명	이수 구분	학점/ 시수
4	간호관리학실습(A)	Nursing Administration Practice(A)	전공	2/6
	간호연구 및 통계	Nursing Research and Statistics	전공	2/2
	성인간호학Ⅳ	Adult NursingⅣ	전공	3/3
	성인간호학실습Ⅲ	Adult Nursing PracticeⅢ	전공	2/6
	아동간호학Ⅲ	Pediatric NursingⅢ	전공	2/2
	여성건강간호학Ⅲ	Woman’s Health NursingⅢ	전공	2/2
	응급간호학	Emergency Nursing	전공	1/1
	중환자간호학	Critical care Nursing	전공	1/1

학년	2학기			
	교과목	영문명	이수 구분	학점/ 시수
1	인성함양세미나	Personality Development Seminar	교양	1/1
	창의융합	Creative Fusion	교양	3/3
	인체생리학	Human Psychology	교양	3/3
	심리학	Psychology	교양	2/2
	의학용어	Medical Terminology	교양	2/2
	인간행동의 이해	Understanding of Human Behavior	교양	1/1
2	Global English 1	Global English 1	교양	2/2
	재능나눔봉사	Talent Sharing Service	교양	3/3
	공중보건학	Public Health Science	전공	3/3
	기본간호학 I	Fundamental NursingⅡ	전공	2/2
	기본간호학실습 I	Fundamental Nursing PracticeⅡ	전공	1/2
	비판적사고와 간호과정	Critical thingking & Nursing Process	전공	1/1
	성인간호학 I	Adult Nursing I	전공	2/2
	여성학	Woman’s Studies	전공	2/2
	임상약리학	Clinical Phamacology	전공	2/2
	창의적사고와 리더십	Creative Thinking and Readership	전공	1/1
3	취업세미나	Employment Coaching Seminar	교양	0
	간호관리학 I	Nursing Administration I	전공	2/2
	성인간호학Ⅲ	Adult NursingⅢ	전공	2/2
	성인간호학실습Ⅱ	Adult Nursing PracticeⅡ	전공	2/6
	아동간호학Ⅱ	Pediatric NursingⅡ	전공	1/1
	아동간호학실습(B)	Pediatric Nursing Practice(B)	전공	2/6
	여성건강간호학Ⅱ	Woman’s Health NursingⅡ	전공	1/1
	여성건강간호학실습(B)	Woman’s Health Nursing Practice(B)	전공	2/6
	정신간호학Ⅱ	Psychiatric Nursing Ⅱ	전공	1/1
	정신간호학실습Ⅱ	Psychiatric Nursing PracticeⅡ	전공	2/6
	지역사회간호학Ⅱ	Community Health Nursing I	전공	1/1
	지역사회간호학실습Ⅱ	Community Health Nursing PracticeⅡ	전공	2/6
	보건교육실습	Health Education Practice	전공	1/2
	임상시뮬레이션실습	Clinical Simulation Practice	전공	1/2
4	간호관리학Ⅱ	Nursing AdministrationⅡ	전공	3/3
	간호관리학실습(B)	Nursing Administration Practice(B)	전공	2/6
	성인간호학실습Ⅳ	Adult Nursing PracticeⅣ	전공	2/6
	보건의료관계법규	Health Medical Affairs Law	전공	2/2

학년	2학기			
	교과목	영문명	이수 구분	학점/ 시수
4	정신간호학Ⅲ	Psychiatric NursingⅢ	전공	2/2
	지역사회간호학Ⅲ	Community Health NursingⅢ	전공	2/2
	통합간호학실습	Integration Nursing Practice	전공	1/2

8. 물리치료학과

1. 학과소개

1) 물리치료란?

가장 오래된 의학의 한 분야이며 또한 가장 최근에 발전되기 시작한 의료분야이다. 물리치료는 수술 및 화학요법(약물요법)이 아닌 전기, 광선, 물, 공기, 소리 및 운동요법과 각종 기구 및 기계 등 물리적인 소재를 이용하여 치료목적으로 환자에게 적용한다. 이를 통해 환자의 고통을 경감시키고, 나아가 기능을 회복시켜 정상적인 사회활동을 하는데 도움을 주기 위한 학문이다.

2) 치료대상

① 근골격계 물리치료: 골절, 골의 기형치료, 관절염, 염좌, 연부조직손상, 근육의 질병, 절단환자 치료
② 신경계 물리치료: 말초신경병변, 뇌손상, 척추손상, 신경마비, 말초신경손상 등
③ 소아 물리치료: 뇌성마비, 선천성기형의 교정
④ 흉부 물리치료: 수술전후 호흡운동, 심장 및 폐질환의 호흡운동 등
⑤ 산부인과 물리치료: 산전, 산후 운동치료 등
⑥ 스포츠 물리치료: 각종 운동선수의 특성에 따라 상해예방 및 치료

3) 졸업 후 진로

본 학과의 정규과정을 수료하고 물리치료사 면허증을 취득해야 하며 다음 기관에 취업이 가능하다.

① 의료기관: 대학병원, 종합병원, 병・의원 및 요양병원, 한방병원 등의 물리치료실
② 재활 복지기관, 노인・장애인 복지관, 재활원 등
③ 보건직 공무원, 재활관련 정부기관, 재활 관련 연구소
④ 교육 및 연구기관 : 국내외 대학원진학, 의학전문대학원 진학
⑤ 의료・재활 관련 산업분야
⑥ 재활기기 서비스관련 교육 및 영업업무 수행
⑦ 해외 의료기관 (미국, 캐나다, 호주 등 해당 국가 면허취득 후) 취업
⑧ 스포츠관련 분야(각 스포츠 구단이나 스포츠 관련시설)
⑨ 산업체 의무실

2. 교육목적 및 목표

뜻을 세우고 정성을 다하는 창조적인 인재 양성

1) 학문 : 근거중심치료(EBP)를 위해 학술과 연구 중심의 물리치료학과 교육

2) 봉사 : 환자를 공경하고 최선을 다하는 물리치료사로의 마음가짐

3) 사랑 : 도울 수 있는 삶의 의미를 되새기며, 글로컬(glocal)하게 치료와 봉사를 하는 마음가짐

3. 교수진

▲ 고선근 교수, 최초임용일 1988. 4. 1, 이학사(조선대), 이학석사(전남대), 이학박사(전남대) 전공-생물학

▲ 이현민 조교수, 최초임용일 2010. 3. 1, 물리치료학사(대구대), 이학석사(대구대), 이학박사(대구대), 전공-물리치료학

▲ 이동우 조교수, 최초임용일 2013. 3. 1, 물리치료학사(동신대), 이학석사(동신대), 이학박사(동신대), 전공-물리치료학

▲ 윤영제 조교수, 최초임용일 2014. 3. 1, 물리치료학사(광주보건대), 이학석사(동신대), 이학박사(동신대), 전공-물리치료학

▲ 이동률 조교수, 최초임용일 2014. 3. 1, 물리치료학사(연세대), 이학석사(연세대), 이학박사(연세대), 전공-물리치료학

▲ 이정욱 조교수, 최초임용일 2014. 9. 1, 물리치료학사(서남대), 이학석사(용인대), 물리치료학박사(용인대), 전공-물리치료학

4. 교육과정

학년	1학기			
	교과목	영문명	이수구분	학점/시수
1	대학생활세미나	University Life Seminar	교필	1/1
	영어회화	Speaking Practice 1	교필	2/3
	일반화학및실험	General Chemistry & Lab.	기초	3/3
	물리치료학개론	Introduction of Physical Therapy	전공	2/3
	일반생물학및실험	General Biology & Lab.	전공	2/3
	기초의학용어	General Medical Terminology	전공	2/2
2	경력개발세미나	Career Development Seminar	교필	1/1
	기능해부학및실습	Functional Anatomy & Practice	전공	3/4
	신경해부학및실습	Neuroanatomy and Practice	전공	3/4
	운동생리학	Exercise physiology	전공	2/2
	재활심리의학 및 실습	Rehabilitation psychology & Practice	전공	2/2
	해부학및실습 II	Human Anatomy II & Practice	전공	3/4
	정형외과학	Orthopedics	전공	2/3

학년	1학기			
	교과목	영문명	이수 구분	학점/ 시수
3	재능나눔봉사	Gift-sharing Service	전공	3/3
	물리적인자치료및실습 I	Physical Agent I and Practice	전공	3/4
	근골격계물리치료및실습	Musculoskeletal Physical Therapy&Practice	전공	2/3
	신경계물리치료및실습 I	Neurological Physical therapy I &Practice	전공	3/4
	임상운동학 및 실습	Clinical Kinesiology & Practice	전공	3/3
	피부물리치료실습	Integumentary Physical Therapy Practice	전공	3/3
4	공중보건학	Public Health Science	전공	2/2
	물리치료진단학	Physical Therapy Diagnostics	전공	3/3
	소아물리치료및실습	Pediatric Physical Therapy & Practice	전공	3/3
	심호흡계물리치료및실습	Cardiopulmonary physiotherapy & Practice	전공	3/3
	의료법규	Law of Health	전공	2/2
	정형물리치료 및 실습	Orthopedic medicine & Practice	전공	3/4

학년	2학기			
	교과목	영문명	이수 구분	학점/ 시수
1	사고와표현	Thinking and expression	교필	2/2
	인성함양세미나	Personality Development Seminar	교필	1/1
	물리치료윤리	Physical Terapy Ethics	전공	2/2
	해부학및실습 I	Human anatomy I & Practice	전필	3/4
	인체생리학	Human Physiology	전공	3/3
2	Grobal English	Grobal English	교필	2/3
	보조기및의지학실습	Orthotics & Prosthetics	전공	2/3
	운동치료학및실습스튜디오	Therapeutic exercise & Practice	전공	3/4
	일반병리학	General Pathology	전공	2/2
	일상생활동작및실습	Activities of Daily Living & Practice	전공	3/4
	인간과 사회	Human and Society	전공	3/3
	측정및평가실습	Assessment and Evaluation & Practice	전공	3/4
3	창의융합	Creative Fusion	교필	3/3
	물리적인자치료및실습 II	Physical Agent II and Practice	전공	3/4
	보건통계학	Health Statistics	전공	3/3
	물리치료임상실습 I	Clinical Practice of Physical Therapy I	전공	2/2
	물리치료임상실습 II	Clinical Practice of Physical Therapy II	전공	2/2
	신경계물리치료및실습 II	Neurological Physical therapy II &Practice	전공	3/4
	운동조절론	Motor control	전공	3/3
4	취업지도세미나	Employment Coaching Seminar	교필	1/1
	노인물리치료및실습	Geriatric Physical Therapy & Practice	전공	3/3
	물리치료임상실습 III	Clinical Practice of Physical Therapy III	전공	2/2
	물리치료임상실습 IV	Clinical Practice of Physical Therapy IV	전공	2/2
	물리치료진단평가문제해결	Evidence Based Physical Therapy	전공	3/3
	스포츠물리치료및실습	Sports Physical Therapy & Practice	전공	3/3

9. 작업치료학과

1. 학과소개

1) 작업치료

작업치료학은 사람들이 역할과 수행하는데 필요한 행동의 관리 및 사람들이 질적인 삶을 영위하는데 필요한 일상생활활동, 생산적인 활동, 그리고 레저 활동을 포함하는 인간 작업(human occupation)에 관한 학문이다. 인간 작업에 관한 연구는 활동, 작업의 섬세한 분석과 활동, 작업을 수행하는 과정에서 요구되어지는 인지, 감각운동, 생체역학, 그리고 심리 사회적 능력, 환경의 변화 등에 관한 지식을 습득한다. 작업과 인간에 관하여 획득한 지식들을 환경 내에서 관리하고, 상호작용 함으로써 사람들의 적응행동을 돕는 예술이며 과학인 응용과학의 한 분야이다.

작업치료사는 노동부에서 발표한 '성장 직업 20선' 랭킹 3위에 든 유망 직업이다. 우리 호남대학교 작업치료학과는 대한민국 뿐 아니라 세계 어디에서도 전문가로서의 역할을 훌륭하게 수행 할 수 있는 준비된 작업치료사 양성을 교육목표로 하고 있다.

우리대학은 기초 이론에 충실한 교육 강화로 탄탄한 기반을 구축하고 변화하고 발전하는 작업치료의 전문화된 지식과 기술의 학습 · 세계화에 대비한 교육을 실천한다. 또한, 다양한 작업치료 환경(병원, 복지관, 학교, 지역사회 등)에서 근무하면서 능력을 발휘할 수 있는 학교 · 병원의 협동 체제를 통한 실습교육이 강화한다. 이를 통해 작업치료의 미래를 이끌어 갈 임상가와 교육자 양성에 초점을 두고 있다.

2) 치료대상

① 성인작업치료: 신경계 환자(뇌졸중, 외상성 뇌손상, 척수손상 등), 근골격계 환자(관절염, 요통 등)
② 아동작업치료: 뇌성마비, 자폐, 지적장애, 발달장애, 주의력결핍 및 과잉행동 장애 등
③ 노인작업치료: 치매, 파킨슨병, 낙상환자 등
④ 정신과작업치료: 정신분열증, 우울증, 인격장애, 충동성장애 등
⑤ 지역사회작업치료: 지역사회 내 작업치료를 필요로 하는 대상자 등

3) 졸업 후 진로

본 학과의 정규과정을 수료하고 작업치료사 국가고시를 통해 작업치료사 면허증을 취득해야 하며 다음 기관에 취업이 가능하다.

① 의료기관: 대학병원, 종합병원, 재활병원, 소아신경정신과, 보건소 등
② 재활 복지: 장애인종합복지관, 노인복지관, 노인요양원, 단기보호시설, 주간보호시설, 직업재활기관, 장애전담어린이집
③ 교육기관: 특수학교, 일반학교의 특수학급
④ 직업평가 및 상담: 직업훈련센터, 장애인고용촉진공단
⑤ 재활공학: 보장구 및 보조 도구 관련 업체
⑥ 공공 보건 분야: 보건소, 공무원, 근로복지공단, 국민건강보험공단, 치매지원센터
⑦ 교육 및 연구기관: 국내외 대학원진학, 의학전문대학원 진학, 연구원 및 교수

2. 교육목적 및 목표

1) 교육 목적

작업치료학전공은 신체적, 정신적, 사회적으로 장애를 가진 사람들이 사회의 한 일원으로 복귀할 수 있도록 봉사할 수 있는 기본적인 소양을 갖추고, 장애를 유발시키는 질병에 대한 이해를 통하여 장애를 조기에 예방하고, 장애인의 삶의 질을 향상시키기 위해 필요한 전문지식과 실무능력을 가진 전문인을 양성한다. 또한, 학문의 심오한 이론과 응용방법을 교수연구하고 국가발전과 인류복지 증진에 이바지할 우수한 인재를 양성한다.

2) 교육 목표

작업치료사는 의미 있는 작업을 위하여 신체 기능 증진훈련, 인지 및 지각기술훈련, 정신 사회적 적응훈련, 일상생활 활동훈련, 놀이 및 여가활동 훈련, 사회복귀를 위한 직업능력 평가와 훈련, 주거환경개선, 일상생활 보조도구 제작 및 교육, 환자와 보호자 상담 및 교육 등을 바탕으로 생활에 직접 적용할 수 있도록 교육한다.

① 21세기의 시작으로 변화하고 발전하는 작업치료의 전문화된 지식과 기술의 학습과 세계화에 대비한 교육을 한다.

② 다양한 작업치료 환경(병원, 복지관, 학교, 지역사회 등)에서 근무하면서 능력을 발휘할 수 있는 임상 협동 체제를 통한 실습교육 강화와 협동치료분야(물리치료, 언어치료, 음악치료, 원예치료)와의 공동치료연구를 모색하여 발전을 도모한다.

③ 변화하고 발전하는 작업치료의 이론 및 기술과 문제해결 능력을 갖춰 학문적 발전에 기여할 수 있는 학자적 자질을 갖출 수 있도록 육성함과 동시에 작업치료학의 전문 분야를 연구하고 개발한다.

3. 교수진

▲ 이두표 교수, 최초임용일 1992. 3. 1, 이학사(경희대), 이학석사(경희대), 농학박사(일본에히메대) 전공-동물학

▲ 박수희 조교수, 최초임용일 2011. 3. 1, 작업치료학사(인제대), 작업치료학석사(인제대), 이학박사(인제대), 전공-작업치료학

▲ 이문영 조교수, 최초임용일 2012. 3. 1, 수의학사(전북대), 수의학석사(전북대), 수의학박사(전북대) 전공-약리독성

▲ 신중일 조교수, 최초임용일 2013. 3. 1, 작업치료학사(인제대), 작업치료학석사(인제대), 이학박사(인제대), 전공-작업치료학

▲ 김희영 조교수, 최초임용일 2014. 3. 1, 작업치료학사(인제대), 보건학석사(전남대), 보건학박사(전남대), 전공-보건학

▲ 조미림 조교수, 최초임용일 2017. 3. 1, 작업치료학사(인제대), 작업치료학석사(인제대), 이학박사(인제대), 전공-작업치료학

4. 교육과정

학년	1학기			
	교과목	영문명	이수구분	학점/시수
1	작업치료학개론	Introduction to Occupational therapy	전선	3/3
	해부학및실습	Human anatomy & Practice	전선	3/4
	재활행정과정책	Rehabilitation Administration and Policy	전선	3/3
2	생리학	Physiology	전선	3/4
	일상생활활동및실습	Activities of Daily Living & Practice	전필	3/4
	감각운동평가	Sensory Motor Evaluation	전선	3/4
	신경과학	Neuroscience	전선	3/4
	정신건강개론	Psychiatry	전선	3/3
3	신경계작업치료학및실습	OT for Neurological Disorders & Practice	전필	3/4
	보조공학	Assistive Technology	전선	3/4
	아동작업치료학및실습	OT for Children & Practice	전선	3/4
	조사방법론	Survey Methodology	전선	2/2
4	작업치료임상실습Ⅰ	Fieldwork in Occupational Therapy Ⅰ	전필	1/3
	작업치료임상실습Ⅱ	Fieldwork in Occupational Therapy Ⅱ	전필	1/3
	작업치료임상실습Ⅲ	Fieldwork in Occupational Therapy Ⅲ	전필	1/3
	작업치료임상실습Ⅳ	Fieldwork in Occupational Therapy Ⅳ	전필	1/3
	작업치료임상실습Ⅴ	Fieldwork in Occupational Therapy Ⅴ	전필	1/3
	작업치료임상실습Ⅵ	Fieldwork in Occupational Therapy Ⅵ	전필	1/3
	감각재활현장실습Ⅰ	Field Work Ⅰ	전필	1/3
	노인작업치료학	Geriatric Occupational Therapy	전선	2/3
	작업과학	Occupational Science	전선	2/2
	지역사회작업치료학	Community Based Occupational Therapy	전선	2/3
	연하재활	Dysphagia and Rehabilitation	전선	2/3

학년	2학기			
	교과목	영문명	이수구분	학점/시수
1	기능해부학및실습	Functional Anatomy & Practice	전선	3/4
	장애아동의이해	Understanding of Children with Special Needs	전선	3/3
2	근골격계작업치료학및실습	OT in Musculoskeletal Disorders & Practice	전선	3/4
	수예공작및실습	Art Craft & Practice	전선	3/4
	작업치료평가및실습	Occupational therapy evaluation & Practice	전선	3/4
	연구방법론	Research Methodology	전선	3/3
3	작업치료세미나	Occupational Therapy Seminar	전선	2/2
	운동치료학	Therapeutic Exercise	전선	2/2
	감각처리장애와중재	Sensory Processing Disorder and Intervention	전선	3/4
	정신건강임상학	Clinical Mental Health and Rehabilitation	전선	3/4
4	아동검사및평가	Assessment and Evaluation of Children with Special Needs	전선	3/3
	의료관계법규	Health and Medical laws	전선	3/3
	활동분석	Activity Analysis	전선	3/3

10. 언어치료학과

1. 학과소개

언어치료학은 인간의 의사소통장애와 관련한 평가 및 치료를 연구하는 학문으로, 말 또는 언어의 문제로 인해 손상된 의사소통 능력을 개선시키는 데 목표를 둔다. 국내에서 대학교 및 대학원 수준 교육과정에서 언어치료 분야가 시작된 지 25여년이 지난 지금, 언어치료학 분야의 눈부신 발전과 더불어 2012년부터는 언어재활사 국가자격증 제도가 실시되어 오고 있다.

호남대학교 언어치료학과는 2012년 개설 이후 지금까지 우수한 교수진의 확보, 최신 시설의 교육시설 확충 그리고 전국최고 시설의 언어치료센터 운영 등을 통해 이론과 실무를 겸비한 우수한 언어재활사 양성과 함께 한국의 언어치료 분야를 이끌어나가기 위해 노력하고 있다.

의사소통장애가 있는 사람의 비율은 전 인구의 10% 내외로, 우리나라에만 대략 190만명 정도가 있는 것으로 추정된다. 그러나 국내에 언어재활사 국가자격증 소지자는 약 10,000여명에 불과하다. 따라서 언어치료학 분야의 발전 전망은 매우 밝은 편이며 특히, 노인 인구의 증가 및 다문화 사회의 확산 등 제반 환경의 변화로 언어재활 분야의 발전과 언어치료에 대한 수요가 계속적으로 증가할 것으로 전망된다.

호남대학교 언어치료학과는 의사소통장애를 가진 사람의 언어재활을 위해 마음이 따뜻한 언어재활사를 양성하는 것을 목표로 하고 있습니다. 언어치료란 말과 언어문제로 인해 의사소통의 어려움을 가진 사람들에 대한 정확한 이해를 바탕으로 적절한 평가 및 치료를 통해 의사소통 능력을 향상시키는 전문 재활 분야이다. 최근 언어치료에 대한 인식이 확산됨에 따라 언어치료의 필요성과 언어재활사의 역할 그리고 전문성에 대한 관심이 더욱 증대되고 있다. 호남대학교 언어치료학과는 최고의 역량을 갖춘 5명의 교수진을 구축하고 있으며, 4차 산업혁명과 언어치료의 비전을 수립하여 내실있는 이론 수업과 함께 최고 시설의 음성분석실, 진단 평가실 및 임상실습실을 활용한 전문적인 임상기술 습득을 통해 지성과 인성을 겸비한 마음이 따뜻한 언어치료사를 양성하고자 한다.

2. 교육목적 및 목표

1) 목적

언어치료학 전공의 교육목적은 인간중심주의 정신을 바탕으로 언어장애인을 ‘우리’라는 공동체 의식으로 인식하며 언어장애인의 의사소통문제를 해결하고 더 나아가 장애인의 삶의 질 향상 및 지역사회 재활 복지에 이바지 할 수 있는 전문 언어재활사를 양성하는 데 있다.

① 인간중심주의 바탕으로 언어장애인과의 공동체 의식 함양
② 장애인의 언어문제 해결로 장애인 재활 및 복지에 기여
③ 전문 언어재활사 양성
④ 장애인 재활 및 복지 증진의 사회적 시대적 요구에 부응

2) 목표

① 문제해결중심교육(problem based learning)과 근거중심실습(evidence based practice)을 기초로 의사소통 장애인들의 주요 증상에 대한 과학적 접근 방법을 학습
② 의사소통장애에 대한 이해를 넓히고 과학적 규명을 통하여 얻은 새로운 지식을 임상 현장에 적용시키는 능력을 배양
③ 언어치료의 패러다임 변화에 맞춘 글로벌 인재 양성 선도

3. 교수진

▲ 유재연 조교수, 최초임용일 2012. 3. 1, 언어치료학사(대구대), 이학석사(대구대), 이학박사(대구대), 전공-언어치료

▲ 황보명 조교수, 최초임용일 2013. 3. 1, 언어치료학사(대구대), 이학석사(대구대), 이학박사(대구대), 전공-언어치료

▲ 임경열 조교수, 최초임용일 2014. 3. 1, 이학사(대구대), 이학석사(대구대), 언어병리학박사(University of Pittsburgh Communication Science and Disorders), 전공-언어병리학

▲ 이현정 조교수, 최초임용일 2015. 3. 1, 문학사(연세대), 언어병리학석사(이화여대), 언어장애전공 박사수료(이화여대), 전공-언어병리학

▲ 변해원 조교수, 최초임용일 2017. 3. 1, 언어병리학전공 문학사/이학사(한림대), 언어병리학전공 교육학 석사(단국대), 의학과 이학박사(아주대), 전공-사회보건학

4. 교육과정

학년	1학기			
	교과목	영문명	이수구분	학점/시수
1	의사소통장애개론	Introduction to speech-language pathology	전공	3/3
	특수교육학	Special education	전공	3/3
	대학생활세미나	University life seminar	교양	1/1
	영어회화	English Conversation	교양	2/3
2	음성학과 음운론	Phonetics and phonology	전공	2/3
	언어발달	Language development	전공	3/3
	언어기관 해부 및 생리	Anatomy and physiology of speech organs	전공	2/3
	행동수정	Behavior modification	전공	2/3
	의사소통장애 진단 및 평가	Diagnosis and assessment of communication disorders	전공	3/3
	경력세미나	Career seminar	교양	0/0
3	언어재활관찰	Clinical observation of speech therapy	전공	3/3
	조음음운장애	Articulatory and phonological disorders	전공	3/3
	언어발달장애	Developmental language disorders	전공	3/3
	신경언어장애	Neurogenic speech and language disorders	전공	3/3
	자폐범주장애 언어재활	Speech therapy for autism spectrum disorders	전공	2/3
	재능나눔봉사	Gift sharing service	교양	3/3
4	언어재활실습	Speech therapy practical training	전공	3/3
	음성장애	Voice disorder	전공	3/3

학년	1학기			
	교과목	영문명	이수 구분	학점/ 시수
4	언어재활현장실무	Speech therapy work study	전공	3/3
	청각장애언어재활	Speech therapy for hearing disorder	전공	2/3
	지적장애언어재활	Speech therapy for intellectual disabilities	전공	2/3
	취업세미나	Employment seminar	교양	0/0

학년	2학기			
	교과목	영문명	이수 구분	학점/ 시수
1	언어학	Linguistics	전공	2/2
	청각학	Audiology	전공	3/3
	유아 및 아동발달	Children development	전공	2/3
	재활학	Rehabilitation	전공	2/2
	사고와 표현	Thinking & expression	교양	2/2
	인성함양세미나	Personality developmental seminar	교양	1/1
2	말과학	Speech sciences	전공	2/3
	신경해부 및 생리	Neuroanatomy	전공	2/3
	언어장애진단훈련	Diagnosis training of language disorder	전공	2/3
	영유아기 언어재활	Speech therapy for infants and toddlers	전공	2/3
	말장애 진단 훈련	Diagnosis training of speech disorder	전공	2/3
	Global English 1	Global English 1	교양	2/3
	인간과 사회	Human and Society	교양	3/3
3	언어진단실습	Language diagnosis practice	전공	3/3
	유창성장애	Fluency disorder	전공	3/3
	운동구어장애	Motor speech disorder	전공	2/3
	문제행동 언어재활	Speech therapy for problem behavior	전공	2/3
	학습장애언어재활	Speech therapy for learning disabilities	전공	2/3
	창의융합	Creative Convergence	교양	3/3
4	의사소통장애 상담	Communication disorder counseling	전공	3/3
	보완대체의사소통	Augmentative and alternative communication	전공	2/2
	뇌성마비언어재활	Speech therapy for cerebral palsy	전공	2/2
	다문화와 의사소통	Multi culture and communication	전공	2/2
	구개열언어재활	Speech therapy for cleft palate	전공	2/2

11. 치위생학과

1. 학과소개

1) 보건의료 현장에서 구강보건 향상에 기여할 수 있는 구강보건 전문 인력양성을 목적으로 하는 교육기관
2) 환자 교육 및 공중구강보건, 질병예방처치 등 치과위생사 업무를 충실히 수행해 낼 수 있는 인재 양성

2. 교육목적 및 목표

1) 지역사회 및 국내외 보건의료 현장에서 구강보건 향상에 기여할 수 있는 구강보건 전문 인력을 양성한다.
2) 국민의 구강건강증진 향상 및 전문인으로서 직업의식 및 윤리의식을 갖춘 치과위생사를 육성한다.
3) 체계적인 전문지식과 기술을 습득하고 비판적인 사고 및 문제해결 능력을 갖춘 치과위생사를 육성한다.
4) 치위생의 국제화, 세계화에 기여할 수 있는 글로벌 치위생 리더를 양성한다.

3. 교수진

▲ 나희자 조교수, 최초임용일 2013. 3. 1, 치위생 전문학사(광주보건대), 미술학 학사(호남대), 미술학 석사(홍익대학원), 보건학 박사(고신대), 전공-치위생학

▲ 이미림 조교수, 최초임용일 2013. 9. 2, 간호학사(마산대), 국문학사(방송통신대학), 보건학 석사(고신대), 보건학 박사(고신대), 전공-보건학

▲ 김일신 조교수, 최초임용일 2014. 3. 1, 치위생 전문학사(광주보건대), 전공심화과정(광주보건대), 치의학석사(전남대), 치의학박사(전남대), 전공-치의학

▲ 문애은 조교수, 최초임용일 2014. 3. 1, 치위생 전문학사(전남과학대학), 전공심화과정(광주보건대학), 보건학 석사(조선대), 보건학 박사(조선대), 전공-보건학

▲ 정경이 조교수, 최초임용일 2014. 9. 1, 치위생 전문학사(광주보건대), 전공심화과정(광주보건대), 치의학석사(전남대), 치의학박사(전남대), 전공-치의학

4. 교육과정

학년	1학기			
	교과목	영문명	이수구분	학점/시수
1	Speaking practice 1	Speaking practice 1	교필	2/2
	치아형태학 및 실습	Dental Morphology and practive	전공	2/2
	치아형태학	Dental Morphology	전필	2/2
	대학생활세미나	Campus Life Seminars	교필	1/1
	치위생학개론	Introduction to Dental Hygiene	전공	2/2
	치의학용어	Medical & Dental Terminology	전공	2/2
2	경력세미나	Career development Seminars	교필	0/0
	사고와표현	Thinking and Expression	교필	2/2
	임상치위생학 I	Clinical Dental Hygiene I	전공	2/2
	임상치위생학 II	Clinical Dental Hygiene II	전필	2/2
	치면세마론	Oral Prophylaxis	전필	3/3
	감염방지및치과응급처치	Nfection Prevention and Dental First Aid	전공	2/2
	구강병리학	Oral Pathology	전공	2/2

학년	1학기			
	교과목	영문명	이수 구분	학점/ 시수
2	포괄치위생관리실습I	Comprehensive Dental Hygiene Practice Management I	전공	2/2
3	재능나눔봉사	Talent sharing service	교필	3/3
	구강방사선학및실습 II	Oral Radiology and Lab II	전공	2/3
	임상전단계실습	Clinical Practice shear modulus	전공	3/3
	임상치위생학 V	Clinical Dental Hygiene V	전공	2/2
	임상치위생학 VI	Clinical Dental Hygiene VI	전공	2/2
	임상치위생학실습 I	Clinical Dental Hygiene practive I	전공	2/2
	지역사회구강보건학	Community Oral Health	전공	2/2
	포괄치위생관리실습 II	Comprehensive Dental Hygiene Practice Management II	전공	2/3
4	취업세미나	Employment Seminar	교필	0/0
	보건의료법규	Health legislation	전공	2/2
	건강보험및실습	Health Care and Practice	전공	2/2
	임상치위생학실습 III	Clinical Dental Hygiene practive III	전공	22
	치위생실기방법론 II	Dental Hygiene Practical Methodology II	전공	2/3
	포괄치위생관리실습IV	Comprehensive Dental Hygiene Practice Management IV	전공	2/3

학년	2학기			
	교과목	영문명	이수 구분	학점/ 시수
1	인성함양세미나	Cultivate humanity seminars	교필	1/1
	예방치과학	Preventive Dentistry	전필	3/3
	구강조직발생학	Oral Histology & Embryology	전공	2/2
	두경부해부학	Head & Neck Anatomy	전공	3/3
2	Global english 1	Global english	교필	2/2
	인간과사회	Human and society	교필	3/3
	구강방사선학및실습 I	Oral Radiology and Lab I	전공	2/3
	구강보건교육학 및 실습	Oral Health education and practive	전공	3/3
	구강생리학	Oral Physiology	전공	2/2
	임상치위생학 III	Clinical Dental Hygiene III	전공	2/3
	임상치위생학 IV	Clinical Dental Hygiene IV	전공	2/2
	치위생실기방법론 I	Dental Hygiene Practical Methodology I	전공	2/2
3	창의융합	Creative fusion	교필	3/3
	구강보건통계학	Oral Health statistics	전필	2/2
	구강미생물학및면역학	Oral Microbiology and Immunology	전공	2/2
	임상치위생학VII	Clinical Dental HygieneVII	전공	2/2
	임상치위생학실습 II	Clinical Dental Hygiene practive II	전공	2/2
	포괄치위생관리실습 III	Comprehensive Dental Hygiene Practice Management III	전공	3/3
4	임상세미나 I	Clinical seminars I	전공	2/2
	임상세미나 II	Clinical seminars II	전공	2/2
	치위생실기방법론 III	Dental Hygiene Practical Methodology III	전공	2/2
	포괄치위생관리실습 V	Comprehensive Dental Hygiene Practice Management V	전공	2/2

12. 응급구조학과

1. 학과소개

호남대학교 응급구조학과는 4년제 과정으로 광주, 전남 최초로 신설된 학과로, 질병・분만・각종 사고나 재해로 인한 부상, 그 밖의 위급한 상황에 놓인 응급환자를 대상으로 응급상황 발생시점부터 위험요인이 제거되는 순간까지 제공되는 상담, 응급처치, 이송 및 치료를 담당하는 응급의료 전문인력(1급 응급구조사)를 양성하기 위하여 설치된 학과이다.

응급구조학과는 응급구조사로서 꿈을 펼칠 수 있도록 학교의 적극적인 지원을 받아 우수한 교수진, 최첨단 기자재 확보, 최신 교육환경시설을 구축하여 양질의 교육환경을 갖추고 있으며, 미국심폐소생협회(AHA)와 대한심폐소생협회(KACPR)에서 자격을 인정하는 BLS-Provider(기본소생술), ACLS-Provider(전문심장소생술), KALS-Provider(한국전문소생술) 자격을 취득하게 하고(광주, 전남 유일의 3개 교육인정 대학교), 시뮬레이션 교육과 대학병원 임상실습 교육과정(응급의료센터, 응급의료정보센터, 소방서, 수술실, 중환자실, 초음파실, 심전도실 등) 심화수업을 운영하여 이론을 바탕으로 한 현장실습 위주의 교육프로그램을 실시하여 현장 중심형 인재를 양성하고 있다.

그와 더불어 응급구조학과는 의학 관련 전문지식이 필요하기 때문에 어렵게 느껴질 수 있지만 1급 국가시험에 합격해 응급환자의 생명과 건강을 회복시키는 소방 및 병원의 안정된 구급의료 업무에 종사함으로써 사회에 공헌하고 직업인으로써 자부심과 보람을 가질 수 있는 의료분야 중에는 가장 전망 있는 인기학과이다.

2. 교육목적 및 목표

응급구조학은 보건의료체계 내에서 병원 전, 이송 중, 병원 내 질병과 손상에 대해 신속하게 대처하는 응급의료서비스를 연구하는 학문이다. 최근 응급의료서비스 연구가 확대됨에 따라 응급구조학 분야는 의료적인 측면뿐 만 아니라 공중보건, 공공안전에 대한 세분화, 전문화가 필요하며 전문화된 인재 양성이 필요한 시점이다.

응급구조학 전공의 교육목적은 올바른 인성교육을 바탕으로 전문적인 지식 함양과 연구를 통한 현장 실무교육으로 창의성이 넘치는 탐나는 전문 인재를 양성하는데 있다. 이러한 목적을 달성하기 위해 첫째, 올바른 인성과 가치관을 갖춘 인재를 양성하기 위하여 지역사회 의료봉사활동을 통하여 직업에 대한 윤리의식과 사랑을 실천하는 전문적, 전인적인 응급구조인을 양성한다. 둘째, 응급상황에 처한 모든 환자들의 주요 증상과 응급처치를 문제해결 중심교육(problem based learning)과 근거중심교육(evidence based practice)을 기초로 임상현장에 적용시키는 능력을 배양한다. 셋째, 응급의료체계에 대한 이해를 넓히고 과학적 규명을 통하여 얻은 새로운 지식을 공중보건, 공공의료, 공공안전을 조직하고 관리하는 능력을 배양한다. 넷째, 범세계적 응급의료의 패러다임을 연구하여 국제적인 감각을 지니도록 하며 병원 전과 병원 내 응급구조 영역을 선도한다.

3. 교수진

▲ 이효철 조교수, 최초임용일 2013. 9. 2, 응급구조학전문학사(광주보건대), 국문학사(방통대), 보건학석사(전남대), 전공-보건학

▲ 고대식 조교수, 최초임용일 2014. 9. 1, 물리치료전문학사(광주보건대), 사회복지학학사(서남대), 보건학석사(조선대), 보건학박사(조선대), 전공-보건학

▲ 정은경 조교수, 최초임용일 2015. 4. 1, 응급구조학전문학사(전주기전대), 응급구조학사(청암대), 보건학석사(전남대), 전공-보건학

▲ 윤종근 조교수, 최초임용일 2016. 3. 2, 응급구조학전문학사(광주보건대), 보건학사(방통대), 간호학석사(조선대), 간호학박사(조선대), 전공-간호학

4. 교육과정

학년	1학기			
	교과목	영문명	이수 구분	학점/ 시수
1	대학생활세미나	University Life Seminar	교필	1/1
	영어회화	English Conversation	교필	2/2
	인체해부학	Human Anatomy	전공	2/2
	인체생리학	Human Physiology	전공	3/3
	구조 및 이송	Rescue & Transfer	전공	2/2
2	경력세미나	Career Seminar	교필	0/0
	병리학	Pathology	전공	2/2
	약리학	Pharmacology	전공	2/2
	심전도개론	Introduction of Electrocardiogram	전공	3/3
	전문기도관리술	Advanced Airway Management	전공	2/2
	응급환자관리학 Ⅰ	Emergency Patient Management Ⅰ	전공	3/3
3	재능나눔봉사	Gift-sharing Service	교필	3/3
	전문외상응급처치학 Ⅱ	Advanced Trauma Emergency Care Ⅱ	전공	3/3
	전문내과응급처치학 Ⅱ	Advanced Internal Medicine Emergency Care Ⅱ	전공	3/3
	전문심장소생술 Ⅱ	Advanced Cardiac Life Support Ⅱ	전공	3/3
	정형외과진료보조학	Orthopedic Surgery for Physician Assistant	전공	2/2
	임상현장실습 Ⅰ	Clinical Field Practice Ⅰ	전공	3/3
4	취업세미나	Employment Coaching Seminar	교필	0/0
	응급의료관련법류	Health related to Emergency Medicine	전공	3/3
	전문심장소생술시뮬레이션	Advanced Cardiac Life Support Simulation	전공	3/3
	재난관리론	Multiple Disaster	전공	3/3
	환자관리학 특론	Advanced Patient Management	전공	2/2
	구급현장실습	First Aid Field Practice	전공	3/3

학년	2학기			
	교과목	영문명	이수 구분	학점/ 시수
1	인성함양세미나	Personality Development Seminar	교필	1/1
	사고와 표현	Thinking & expression	교필	2/2
	기본응급처치학	Basic Emergency Care	전공	3/3
	응급구조학 개론	Introduction to Emergency Medical Service	전공	3/3
2	Global English Ⅰ	Global English Ⅰ	교필	2/2

학년	2학기			
	교과목	영문명	이수 구분	학점/ 시수
2	인간과 사회	Human and Society	교필	3/3
	전문외상응급처치학 Ⅰ	Advanced Trauma Emergency Care Ⅰ	전공	3/3
	전문내과응급처치학 Ⅰ	Advanced Internal Medicine Emergency Care Ⅰ	전공	3/3
	전문심장소생술 Ⅰ	Advanced Cardiac Life Support Ⅰ	전공	3/3
	응급환자관리학 Ⅱ	Emergency Patient Management Ⅱ	전공	3/3
3	특수환자전문응급처치학	Special Patient Advanced Trauma Emergency Care	전공	2/2
	창의융합	Creative Convergence	교필	3/3
	외상시뮬레이션	Trauma Simulation	전공	2/2
	산·소아응급처치학	Pediartic · OBGY Emergency Care	전공	3/3
	응급환자평가	Emergency Patient Assessmen	전공	2/2
	임상현장실습Ⅱ	Clinical Field PracticeⅡ	전공	3/3
4	전문응급처치학각론	Particular to Advanced Trauma Emergency Care	전공	3/3
	기초의학 특론	Basic Medicine In Particular	전공	3/3
	임상현장실습Ⅲ	Clinical Field PracticeⅢ	전공	3/3

4. ICT융합대학

1. 조경학과

1. 학과소개

조경학과는 인간의 삶을 풍요롭고 여유롭게 하기 위해 창조적 과학과 디자인을 토대로 외부환경을 아름답고 개선을 도모하는 분야로서, 인위적인 공간과 자연환경과의 조화를 도모하여 자연보전을 토대로 쾌적한 환경을 창출하기 위한 전문기술과 기법을 연구하는 분야이다. 주요 교육내용은 조경에 대한 기초적 이론을 토대로 공원 및 단지 계획수립과 디자인, 컴퓨터 그래픽 등의 실기교육과 현장 실습을 병행하며 생태, 시공, CAD등의 다양한 분석기법과 계획, 방법론에 대한 교육과정을 제공한다.

또한, 조경의 기본원리를 통합적으로 재구성할 수 있는 실무능력을 배양하는데 중점을 두고 있으며, 이론적 연구와 구체적 대상지에 대한 실습을 통하여 실무능력을 배양하도록 교과과정을 편성하고 있다.

2. 교육목적 및 목표

국토 및 새로운 도시환경 창조에 필요한 지식 및 기술 습득, 첨단 조경분야의 실무능력 배양을 통하여 쾌적한 외부환경 창조에 기여할 수 있는 유능한 조경 전문가 양성을 교육목적으로 한다. 특히 조경기사 자격증을 취득하도록 학과에서는 이론과 실습 등을 심도 있게 익힐 수 있는 프로그램과 노력을 기울이고 있으며 졸업 후 100% 취업 달성을 목표로 삼고 있다.

3. 교수진

▲ 오구균 교수, 최초임용일 1989. 4. 16, 농학사(서울대), 조경학석사(서울대), 농학박사(서울대), 전공-녹지생태학

▲ 오병태 교수, 최초임용일 1989. 9. 1, 공학사(서울시립대), 조경학석사(서울대), 도시 및 지역계획석사(Sydney Univ.), 공학박사(서울시립대), 전공-건축공학

▲ 신익순 교수, 최초임용일 1992. 3. 1, 농학사(서울대), 조경학석사(서울대), 농학박사(경북대), 전공-조경시공관리

▲ 조성민 부교수, 최초임용일1998. 3. 1, 농학사(전북대), 공학석사(North Carolina State Univ.), 공학박사(North Carolina State Univ.), 전공-GIS, CAD

▲ 박원규 부교수, 최초임용일 2001. 9. 1, 농학사(서울대), 조경학석사(서울대), 공학박사(서울대), 전공-조경시공적산

▲ 강태순 조교수, 최초임용일 2017. 3. 1, 농학사(전북대), 조경학석사(경희대), 조경학박사

(전북대), 전공-조경학

4. 교육과정

학년	1학기			
	교과목	영문명	이수 구분	학점/ 시수
1	대학생활세미나	University Life Seminar	교필	1/1
	Global English1	Global English1	교필	2/2
	조경학원론	Principles of Landscape Architecture	전공	3/3
	조경과컴퓨터이용	Landscape Architecture and Computer	전공	3/3
2	경력세미나	Career Seminar	교필	0/0
	서양조경사	History of Western Landscape Architecture	전공	3/3
	환경계획설계론	Environmental Planning & Design	전공	3/3
	CAD응용	Application Of CAD	전공	3/3
	식재계획	Planting Design	전공	3/3
	조경관계법규	Law Related to Landscape Architecture	전공	3/3
	조경식물학 실습	Landscape Botany & Practice	전공	3/4
3	재능나눔봉사	Gift-sharing Service	교필	3/3
	컴퓨터조경설계	Computer Design in Landscape Architecture	전공	3/3
	조경구조공학	Structural Engineering of Landscape	전공	3/3
	수목관리학	Plant Management	전공	3/3
	조경계획	Landscape Planning	전공	3/3
	정원실무실습	Gardening Practical Exercise	전공	3/3
	농업교과교육론	Theory of Agricultural Education	교직	3/3
4	취업세미나	Employment Seminar	교필	0/0
	조경스튜디오1	Landscape Practice Studio Ⅰ	전공	2/3
	조경설계실습	Landscape Planning Practice	전공	3/3
	농업교과교재연구및지도법	Study of Teaching Materials and Methods in Agriculture	교직	3/3
	학교현장실습	Practice in Early Childhood Education	교직	2/0

학년	2학기			
	교과목	영문명	이수 구분	학점/ 시수
1	인성함양세미나	Personality Development Seminar	교필	1/1
	사고와 표현	Thinking and Expression	교필	2/2
	CAD 기초	Introduction to CAD	전공	3/3
	조경미학 및 색채	Landscape Esthetics & Chromatics	전공	3/3
2	영어회화	English Conversation	교필	2/2
	인간과사회	Human and Society	교필	3/3
	환경분석과지리정보시스템	Environmental Analysis & GIS	전공	3/3
	동양조경사	History of Eastern Landscape Architecture	전공	3/3
	정원설계	Garden Design	전공	3/3
	조경수목학 실습	Landscape Trees & Practice	전공	3/4
	환경생태학	Environmental Ecology	전공	3/3
3	창의융합	Creative Convergence	교필	3/3
	식재설계	Planting Design	전공	3/4
	환경측량학	Environmental Surveying	전공	3/3
	조경적산학	Cost Estimating of Landscape Architecture	전공	3/4

학년	2학기			
	교과목	영문명	이수 구분	학점/ 시수
3	조경관리	Management of Landscape Architecture	전공	3/3
	조경재료학	Landscape Materials	전공	3/3
	농업교과논리 및 논술	Teaching Logic&Logical Writings of Agricultural	교직	3/3
4	조경실무실습	Landscape Engineering Practice	전공	3/3
	조림학	Theory of Silviculture	전공	3/3

2. 건축학과

1. 학과소개

건축학과는 1988년에 신설된 이래 현재에 이르기까지 현재 약 800여명을 배출하였고, 6명의 우수한 교수진을 갖추고 있다. 건축학과에서는 다양한 인간 활동에 필요한 건축물을 창출하기 위해 경제·사회·문화·기술·역사·환경적 맥락을 이해하고, 기초과학적 지식의 바탕 위에 건축적 문제를 종합적으로 해결하는 능력을 기르는 교육과정을 수행한다. 또한 건축문화 창조를 위한 실용적 교육을 지향함으로써 인성 함양, 창의성 개발과 기술 개발 및 실무능력 배양에 중점을 두고 있으며, 건축디자인 교육과 건축공학시스템 교육이 적절히 조합된 복합전공을 운영하여 수혜자 중심적 교육을 실현하고 있다. 특히, 건축전문대학원과 협약을 통한 4+2 건축학 연계프로그램, 평생교육 개념을 통한 교육 수혜자의 평생지도교수제, 국내외 취업 성취를 위한 국내·외 취업연수 및 인턴십 등은 큰 특징이라 할 수 있다.

한편 건축학과는 교육과학부가 지원한 5년(2004-2009년) 동안의 친환경건설전문인력양성사업 (NURI 사업)을 통하여 인재를 꾸준히 배출하였고, 기업 맞춤형 인재육성사업인 산학협력선도대학(LINC)사업, 교육역량강화사업 및 공학혁신센터사업 등 정부의 주요 국책사업에 참여하여 풍부한 장학금 지원과 내실이 있는 산학연계 강화를 통해 교육 만족도를 높이고 국내대학 취업률 최상위 실적을 보이고 있다.

세계화 시대를 맞이하여 국가 간 상호 인증하는 건축설계사 및 건축기술자로서 자격에 부합하는 교육인증제도에도 지혜롭게 대처해 나갈 것이다.

2. 교육목적 및 목표

본 건축학과는 인간화 교육·민족화 교육·현대화 교육의 대학 설립 정신에 따라 지역 및 국가의 사회문화발전에 크게 공헌할 수 있는 유능한 건축 전문인력을 양성하는데 교육 이념을 두고 있다. 따라서 건축학과는 다음과 같은 교육목표를 지향하고자 한다.

▷ 올바른 직업 윤리관과 상호 조화적 교양을 갖춘 전인적 건축인 양성

▷ 21세기 문화기반사회, 세계화를 선도할 창조적 건축인 양성

▷ 현대문명사회에 능동적으로 대처하는 실용적 건축인 양성

3. 교수진

▲ 최명규 교수, 최초임용일 1984. 3. 1, 공학사(한양대), 도시계획학석사(서울대), 공학박사

(한양대), 전공-건축계획 및 설계

▲ 박익수 교수, 최초임용일 1989. 9. 1, 공학사(전북대), 공학석사(전남대), 공학박사(전남대), 전공-건축역사 및 설계

▲ 양회진 교수, 최초임용일 1990. 3. 1, 공학사(연세대), 공학석사(연세대), 공학박사(연세대), 전공-건축구조

▲ 조형근 교수, 최초임용일 1991. 3. 1, 공학사(고려대), 공학석사(고려대), 공학박사(고려대), 전공-건축시공 및 건설관리

▲ 이세준 교수, 최초임용일 1991. 7. 16, 공학사(한양대), 건축학석사(미국,Univ.of Oregon), 공학박사(서울시립대), 전공-건축의장 및 설계

▲ 김홍식 부교수, 최초임용일 2002. 3. 1, 공학사(한양대), 공학석사(한양대), 공학박사(한양대), Post-Doc. (Penn. State Univ.), 전공-건축환경(친환경계획론) 및 건축설비

4. 교육과정

학년	1학기			
	교과목	영문명	이수 구분	학점/ 시수
1	대학생활세미나	University Life Seminar	교필	1/1
	영어회화	English Conversation	교필	2/2
	건축구조학	Building Structure	전필	3/3
2	경력세미나	Career Seminar	교필	1/1
	건축설계 I	Architectural Design I	전필	3/4
	건축계획 I	Architectural Planning I	전필	3/3
	건축도시공간론	Architecture and Urbanspace	전공	3/3
	구조역학	Structural Analysis	전필	3/3
	한국건축사	History of Korean Architecture	전공	3/3
3	재능나눔봉사	Gift-sharing Service	교필	3/3
	건축설계Ⅲ	Architectural Design Ⅲ	전선	3/4
	건축설비계획	Building Equipment Design	전공	3/3
	건축시공	Building Construction Methods	전공	3/3
	철근콘크리트설계	Reinforced Concrete Structure Design	전공	3/3
	현대건축론	Modern Architecture	전공	3/3
	공업교과교육론	Theory of Industrial Education	교직	3/3
4	취업세미나	Employment Seminar	교필	0/0
	건축견적실무	Cost Estimation for Building Construction	전공	3/3
	건축종합설계	Architectural Design and Seminar	전공	3/4
	친환경계획실무	Practice for Environment-Friendly Planning	전공	3/3
	공업교과교재연구및지도법	Study of Teaching Materials and Methods in Industry	교직	3/0
	학교현장실습	Practice in Early Childhood Education	교직	2/0

학년	2학기			
	교과목	영문명	이수 구분	학점/ 시수
1	인성함양세미나	Personality Development Seminar	교필	1/1
	사고와표현	Principles of e-business	교필	3/3
	재료역학	Material Mechanics	전선	3/3
	건축 CAD	Computer Aided Architectural Design	전공	3/3
	건축의장학	Theory of Architectural Design	전공	3/4
	서양건축사	A History of Western Architecture	전공	3/4
2	Global English 1	Global English 1	교필	2/2
	건축설계 II	Architectural Design II	전공	3/4
	건축계획 II	Architectural Planning II	전공	3/3
	건축재료	Building Materials	전공	3/3
	건축환경	Architectural Environment	전공	3/3
	철근콘크리트구조	Reinforced Concrete Structure	전공	3/3
3	창의융합	Creative Convergence	교필	3/3
	건설경영관리	Construction Management	전공	3/3
	건축법규	Architectural Codes	전공	3/3
	건축설계IV	Architectural Design IV	전공	3/3
	건축법규	Architectural Codes	전공	3/3
	건축설계IV	Architectural Design IV	전공	3/3
	건축설비공학	Building Equipment Engineering	전공	3/3
	공업교과논리및논술	Teaching Logic&Logical Writings of Industrial	교직	3/3
4	인간과사회	Human and Society	교필	3/3
	건축기획실무	Building Economics and Development	전공	3/3
	건축실무설계	Architectural Professional Design	전공	3/3
	한옥건축실무	Hanok Planning and Construction in Practice	전공	3/3
	공업교과논리및논술	Teaching Logic&Logical Writings of Industrial	교직	3/3
	산업체현장실습	Practice of Field Application	교직	3/0

3. 토목환경공학과

1. 학과소개

토목환경공학이란 인간 생활과 직접 관계되는 쾌적한 국토환경 조성을 목표로 하는 학문이다. 국토종합개발계획에 따라 도로, 철도, 공항, 항만, 하천, 운하, 교량, 댐, 상하수도, 터널 건설 등을 다룬다. 이러한 요구에 부응하여 계획, 설계 및 시공에 필요한 이론을 배우고, 고도의 첨단기술과 융합하여 사업을 시행하며, SOC 구조물을 유지 관리하는 유능한 토목기술인을 양성하는 학과이다.

2. 교육목적 및 목표

토목환경공학과는 인간화 교육·민족화 교육·현대화 교육의 대학 설립 정신에 따라 지역 및 국가의 국토개발 및 보전에 크게 공헌할 수 있는 유능한 토목 전문 기술인을 양성하는데 교육 이념을 두고 있다. 따라서 토목환경공학과는 다음과 같은 교육목표를 지향하고자 한다.

1) 올바른 직업 윤리관과 인문학적 교양을 겸비하고, 상호 소통능력을 갖춘 토목기술인 양성
2) 21세기를 선도할 수 있는 봉사정신을 갖춘 리더십의 토목기술인 양성
3) 현대문명사회에 능동적으로 대처하는 창의적이고 융합적인 실무능력의 토목기술인 양성

3. 교수진

▲ 김민환 교수, 최초임용일 1988. 10. 1, 공학사(원광대), 공학석사(전북대), 공학박사(전북대), 전공-수자원공학

▲ 유희중 교수, 최초임용일 1990. 3. 1, 공학사(전북대), 공학석사(전북대), 공학박사(전북대), 전공-구조공학, 교량공학

▲ 김 철 교수, 최초임용일 1991. 3. 1, 공학사(서울대), 공학석사(서울대), 공학박사(서울대), 전공-수자원, 해양항만, 측량

▲ 이원택 교수, 최초임용일 1991. 3. 1, 공학사(서울대), 공학석사(서울대), 공학박사(서울대), 전공-토질 및 기초공학

▲ 임영길 교수, 최초임용일 1993. 3. 1, 공학사(경북대), 공학석사(영남대), 공학박사(영남대), 전공-교통계획

▲ 송창수 부교수, 최초임용일 1997. 3. 1, 공학사(서울대), 공학석사(서울대), 공학박사(서울대), 전공-상하수도, 환경공학

▲ 정제평 조교수, 최초임용일 2012. 9. 1, 공학사(전남대), 공학석사(전남대), 공학박사(전남대), 전공-철근콘크리트공학

4. 교육과정

학년	1학기			
	교과목	영문명	이수 구분	학점/시수
1	대학생활세미나	University Life Seminar	교필	1/1
	영어회화	English Conversation	교필	2/2
	건설안전관리학	Construction Safety management	전선	3/3
2	Global English I	Global English I	교필	2/2
	경력세미나	Career Seminar	교필	0/0
	응용역학	Applied Mechanics	전필	3/3
	상하수도공학 I	Water & Wastewater engineering I	전선	3/3
	유체역학	Fluid Mechanics	전선	3/3
	토목재료학	Civil Engineering Materials	전선	3/3
3	재능나눔봉사	Gift-sharing Service	전선	3/3
	구조역학 II 및실험	Structural Mechanics II and lab	전선	3/3
	수리학 II 및실험	Hydraulics II and lab	전선	3/3
	철근콘크리트공학 I	Reinforced concrete engineering I	전선	3/3

학년	1학기			
	교과목	영문명	이수 구분	학점/ 시수
3	토목시공학 I	Construction engineering I	전선	3/3
	토질역학 II 및실험	Soil mechanics II and lab	전선	3/3
	공업교과교육론	Theory of Industrial Education	교직	3/3
4	취업세미나	Employment Seminar	교필	0/0
	CAD및GIS	CAD and GIS	전선	3/3
	강구조공학	Steel Structural Engineering	전선	3/3
	도로공학	High engineering	전선	3/3
	수자원공학	Water Resources engineering	전선	3/3
	공업교과교재연구및지도법	Study of Teaching Materials and Methods in Industry	교직	3/3
	학교현장실습	Practice in Early Childhood Education	교직	2/0

학년	2학기			
	교과목	영문명	이수 구분	학점/ 시수
1	사고와표현	Thinking and expression	교필	2/2
	인성함양세미나	Personality Development Seminar	교필	1/1
	토목수학	Civil Engineering in Mathematics	전선	3/3
	환경생태학	Environmental ecology	전선	3/3
2	인간과사회	Human and Society	교필	3/3
	수리학 I	Hydraulics I	전필	3/3
	측량학및실습	Surveying and practice	전필	3/3
	토질역학 I	Soil Mechanics I	전필	3/3
	구조역학 I	Structural Mechanics I	전공	3/3
	상하수도공학 II	Water & Wastewater engineering II	전공	3/3
3	창의융합	Creative Convergence	교필	3/3
	기초공학	Foundation engineering	전선	3/3
	수문학	Hydrology	전선	3/3
	전산구조해석	Analysis of structural by computer	전선	3/3
	철근콘크리트공학 II	Reinforced concrete engineering II	전선	3/3
	토목시공학 II	Construction engineering II	전선	3/3
	공업교과논리및논술	Teaching Logic&Logical Writings of Industrial	교직	3/3
4	교량공학	Bridge engineering	전선	3/3
	철도공학	Railroad Engineering	전선	3/3
	토목설계	Civil Engineering Design	전선	3/3
	해안및항만공학	Coastal and harbour engineering	전선	3/3
	산업체현장실습	Practice of Field Application	교직	3/0

4. 전기공학과

1. 학과소개

전기공학은 19세기 에디슨이 전기기구를 발명한 이래 오늘날 문화생활에서 없어서는 안될 중요한 과학기술분야로써 물리학과 수학에 기초를 두고 있다. 전기공학분야는 전기에너지의 발생과 변환과정을 다루는 전력계통분야, 전기기기 및 자동화분야, 전기설비 및 조명분야, 전기재료 및 고전압분야로 나누어지며, 컴퓨터를 매우 유효적절하게 활용하는 전문공학분야이다. 또한, 전기공학은 발전소시설, 송배전시설, 자동화기기, 조명기구, 케이블 등 전반적인 산업시설과 가전제품, 정보통신, 컴퓨터 등 가정생활용품에 이르기까지 일상생활에서 전기를 사용하는 모든 분야에서 응용되고 있으며, 기초과학기술의 핵심 분야로 자리 잡고 첨단기술이 광범위하게 적용되고 있다.

2. 교육목적 및 목표

전기공학전공은 전기공학에 관련된 이론과 기술을 중심으로 컴퓨터응용능력을 습득하여 창의성을 키우고, 올바른 가치관을 갖는 전문 인력을 양성하여 국가와 사회발전에 이바지할 미래지향적이며 창의적인 전기 공학도를 양성함을 목적으로 한다.

3. 교수진

▲ 양승학 교수, 최초임용일 1995. 3. 1, 공학사(전남대), 공학석사(전남대), 공학박사(日本, 東京大), 전공-전력전자

▲ 정대원 교수, 최초임용일 1997. 3. 1, 공학사(부산대), 공학석사(충남대), 공학박사(충남대), 전공-전기기기 및 제어

▲ 서의석 부교수, 최초임용일 1994. 3. 1, 공학사(한양대), 공학석사(서울대), 공학박사(한양대), 전공-전력계통

▲ 어익수 부교수, 최초임용일 1998. 3. 1, 공학사(서울과학기술대), 공학석사(한양대), 공학박사(서울벤처정보대), 전공-전기설비 및 조명

▲ 서성일 조교수, 최초임용일 2013. 9. 1, 공학사(연세대), 공학석사(서울대), 전공-전자공학

▲ 윤근영 조교수, 최초임용일 2016. 9. 1, 공학사(한양대), 공학석사(한양대), 공학박사(한양대), 전공-전기기기

▲ 나정승 조교수, 최초임용일 2017. 4. 1, 공학사(전남대), 공학석사(전남대), 공학박사(전남대) 전공-전기공학

▲ 이달석 조교수, 최초임용일 2017. 4. 1, 공학사(전남대), 이학석사(경희대), 박사과정수료

(전남대), 전공-조리외식업

4. 교육과정

학년	1학기			
	교과목	영문명	이수 구분	학점/ 시수
1	대학생활세미나	University Life Seminar	교필	1/1
	영어	English	교필	2/3
	창의공학설계	Creative Engineering Design	전선	3/3
	대학수학	College Mathematics	기과	3/3
	물리학및실험I	General Physics and Laboratory I	기과	3/4
	일반화학	General Chemistry	기과	3/3
	컴퓨터프로그래밍I	Computer Programming I	기과	3/3
2	경력세미나	Career Seminar	교필	0/0
	데이터통신	Data Communication	전필	3/3
	회로일반	Electric Circuits General	전필	3/3
	디지털공학	Digital Electronics	전선	3/3
	전기일반	Electricity General	전선	3/3
	전자회로	Electronic Circuit	전선	3/3
	공업수학I	Engineering Mathematics I	기과	3/3
3	재능나눔봉사	Gift-sharing Service	교필	3/3
	전기기기및실험I	Electrical Machinery & Lab. I	전필	3/3
	마이크로프로세서	Microprocessor	전선	3/3
	전력공학I	Electric Power System Engineering I	전선	3/3
	전력전자공학	Power Electronics	전선	3/3
	제어공학	Control Engineering	전선	3/3
	조명공학	Illumination Engineering	전선	3/3
	공업교과교육론	Theory of Industrial Education	교직	3/3
4	기업가정신	Entrepreneurship	교필	2/2
	수용가전기설비설계	Customer Electrical Facilities Design	전선	3/3
	엔지니어링클리닉	Engineering Clinic	전선	3/3
	인턴십I	Internship I	전선	9/0
	태양광발전설비	Photovoltaic Power Facility	전선	3/3
	공업교과교재연구및지도법	Study of Teaching Materials and Methods in Industry	교직	3/3

학년	2학기			
	교과목	영문명	이수 구분	학점/ 시수
1	Global English 1	Global English 1	교필	2/3
	인성함양세미나	Personality Development Seminar	교필	1/1
	CAD실습	Elect-CAD Practices	전선	2/2
	물리학및실험 II	Physics & Lab. II	기과	3/4
	미적분학	Calculus	기과	3/3
	컴퓨터프로그래밍 II	Computer Programming II	기과	3/3
	확률및통계	Probability and Statistics	기과	3/3
2	전기자기학	ElectroMagnetics	전필	3/3
	컴퓨팅사고	Computational Thinking	전필	3/3
	디지털회로설계	Digital Circuit Design	전선	3/3

학년	2학기			
	교과목	영문명	이수 구분	학점/ 시수
2	시퀀스및PLC기초	Sequence Control and Basic of Programmable Logic Controllers	전선	3/3
	전자회로설계	Electronic Circuit Design	전선	3/3
	회로이론및설계	Electric Circuit and Design	전선	3/3
	공업수학II	Engineering Mathematics II	기과	3/3
3	인간과사회	Human and Society	교필	3/3
	마이컴응용설계	Application Design of Microprocess	전선	3/3
	전기기기및실험II	Electric Machinery & Lab. II	전선	3/3
	전기설비및법규	Electrical Installations and Codes	전선	3/3
	전력공학II	Electric Power System Engineering II	전선	3/3
	전력변환공학	Power Electronics	전선	3/3
	조명설계	Lighting Design	전선	3/3
	공업교과논리및논술	Teaching Logic & Logical Writings of Industrial	교직	3/3
4	사고와표현	Thinking and expression	교필	2/2
	취업세미나	Employment Seminar	교필	0/0
	프로젝트관리	Project Management	교필	2/2
	캡스톤디자인	Capstone Design	전필	3/3
	스마트그리드개론	Smart Grid Introduction	전선	3/3
	인턴십II	Internship II	전선	9/0

5. 전자공학과

1. 학과소개

전자공학은 제어・컴퓨터・반도체・전파・광전자 등의 분야로 나누어진다. 본 학과에서는 이들의 기초적 지식으로부터 응용에 이르기까지 강의, 실험, 컴퓨터 시뮬레이션을 통하여 학습함으로써, 프로젝트의 수행이나 문제 해결에 필요한 이론과 실무 능력을 배우게 된다. 전자공학 기술은 가전, 군사, 의료기기, 우주, 정보통신, 컴퓨터 분야를 포함한 거의 모든 산업 분야의 핵심 기술이나 주요 기술이며, 21세기 IT산업의 핵심기술을 담당하는 학문이라 할 수 있다.

2. 교육목적 및 목표

전자공학과는 전자공학 및 광전자공학을 가르치고 연구하는 학과로서 이론을 습득하고 설계, 실험, 실습을 통하여 응용력과 실무능력을 갖춘 전문인력 양성과 연구개발을 통하여 국가 및 지역 발전에 이바지하고 미래지향적이며 창의적인 공학도를 양성함을 목적으로 한다.

3. 교수진

▲ 마재평 교수, 최종임용일 1990. 6. 29, 공학사(한양대), 공학석사(한양대), 공학박사(한양대), 전공-전자재료, 반도체

▲ 최성률 교수, 최종임용일 1991. 3. 1, 공학사(서강대), 공학석사(서울대), 전공-음성신호처리

▲ 김철호 교수, 최초임용일 1993. 2. 13, 이학사(고려대). 이학석사(고려대), 이학박사(日本, 立命館大學), 전공-물리학

▲ 현웅근 교수, 최종임용일 1993. 2. 13, 공학사(한양대), 공학석사(한양대), 공학박사(한양대), 전공-로보틱스 및 자동화시스템

▲ 오의교 교수, 최초임용일 1996. 3. 1, 공학사(고려대), 공학석사(고려대), 공학박사(고려대), 전공-디지털통신

▲ 손홍민 부교수, 최초임용일 1997. 3. 1, 공학사(울산대), 공학석사(日本, Univ. of Electro-Communications), 공학박사(日本, Univ. of Electro-Communications), 전공-전파센서시스템

▲ 김광택 부교수, 최초임용일 2000. 3. 1, 공학사(경북대), 공학석사(경북대), 공학박사(경북대), 전공-광통신

▲ 김형종 조교수, 최초임용일 2005. 3. 1, 공학사(조선대), 공학석사(조선대), 공학박사(조선대), 전공-이동통신

▲ 윤태순 조교수, 최초임용일 2015. 3. 1, 공학사(국민대), 공학석사(광운대), 공학박사(광운대), 전공-초고주파공학

▲ 김 철 조교수, 최초임용일 2017. 4. 1, 공학사(서울대), 공학석사(서울대),공학박사(서울대) 전공-토목공학

4. 교육과정

학년	1학기			
	교과목	영문명	이수구분	학점/시수
1	대학생활세미나	University Life Seminar	교필	1/1
	Global English I	Global English	교필	2/2
	물리학및실험 I	Physics and Physics Experiments I	기과	3/4
	대학수학	College Mathematics	기과	3/3
	컴퓨터프로그래밍 I	Computer Programming I	기과	3/3
	전기전자일반	General Electrical and Elctrinic	전선	3/3
	창의공학설계	Creative Engineering Design	전선	3/3
2	Global English II	Global English II	교필	2/2
	경력세미나	Career Seminar	교필	0/0
	전기자기학	ElectroMagnetics	전필	3/3
	컴퓨팅사고	Computational Thinking	전필	3/3

학년	1학기			
	교과목	영문명	이수 구분	학점/ 시수
2	회로이론	Circuit Theory	전필	3/3
	객체지향프로그래밍	Object Oriented Programming	전선	3/3
	디지털시스템	Digital System	전선	3/3
	공업수학 I	Engineering Mathematics I	기과	3/3
3	재능나눔봉사	Gift-sharing Service	교필	3/3
	전자회로및실험	Electronic Circuits and Lab	전필	3/3
	광통신공학	Optical Communication Engineering	전선	3/3
	마이크로프로세서	Microprocessor	전선	3/3
	물리전자공학 II	Physical Electronics II	전선	2/2
	초고주파공학	Microwave Engineering	전선	3/3
	공업교과교육론	Theory of Industrial Education	교직	3/3
	수치해석	Numerical Analysis	기과	3/3
4	취업세미나	Employment Seminar	교필	0/0
	프로젝트관리	Project Management	교필	2/2
	엔지니어링클리닉	Engineering Clinic	전필	3/3
	광통신실험	Optical fiber Communication Experiment	전선	3/3
	이동통신공학	Mobile Communication Engineering	전선	3/3
	인턴십 I	Internship I	전선	9/0
	공업교과교재연구및지도법	Study of Teaching Materials and Methods in Industrial	교직	3/3
	학교현장실습	Practice in Early Childhood Education	교직	2/0

학년	2학기			
	교과목	영문명	이수 구분	학점/ 시수
1	사고와표현	Thinking and expression	교필	2/2
	인성함양세미나	Personality Development Seminar	교필	1/1
	물리학및실험 II	Physics and Physics Experiments II	기과	3/4
	미적분학	Differential and Integral Calculus	기과	3/3
	일반화학	General Chemistry	기과	3/3
	컴퓨터프로그래밍 II	Computer Programming II	기과	3/3
2	인간과사회	Human and Society	교필	3/3
	데이터통신	Data Communication	전필	3/3
	물리전자공학 I	Physical Electronics I	잔선	2/2
	전기전자실험	Electrical and Electronic Lab.	전선	3/3
	전자장	Electric Field	전선	3/3
	회로해석	Circuit Analysis	전선	3/3
	공업수학 II	Engineering Mathematics II	기과	3/3
3	기업가정신	Entrepreneurship	교필	2/2
	디지털통신	Digital Communication	전선	3/3
	마이크로프로세서응용	Advanced Microprocessor	전선	3/3
	반도체공학	Semiconductor Engineering	전선	3/3
	전자회로설계	Electronic Circuit Design	전선	3/3
	초고주파회로설계	Microwave Circuit Design	전선	3/3
	공업교과논리및논술	Teaching Logic & Logical Writings of Industrial	교직	3/3
4	광전자공학	Optical Electronics	전선	2/2

학년	2학기			
	교과목	영문명	이수 구분	학점/ 시수
4	사물인터넷응용	Internet of Things and Applications	전선	3/3
	인턴십 II	Internship II	전선	9/0
	지능정보시스템	Artificial Ontdlligence Onformation System	전선	2/2
	캡스톤디자인	Capstone Design	전선	3/3
	산업계현장실습	Practice of Field Application	교직	3/0

6. 컴퓨터공학과

1. 학과소개

컴퓨터공학과는 전용 PC실 2개, 컴퓨터공학 실습실, 임베디드 시스템 실습실 등을 보유하고 있으며, 각종 실습장비와 140여대 PC를 갖추고 학생들이 직접 컴퓨터를 이용한 프로그래밍 실습 및 설계 등 실습을 할 수 있다. 산업 현장의 실무능력을 중시하는 교육을 통하여 창의적인 능력을 갖춘 인력을 양성하는 것을 목적으로 하며, 소프트웨어 전문가(빅데이터, 클라우드, IoT), 정보보안 전문가, 모바일 3D 컨텐츠 제작 전문가, 컴퓨터교사 등 컴퓨터 응용에 관련 전문가를 양성하는 학과이다. 또한 석사, 박사과정이 개설되어 있으며, 5개의 LAB실을 갖추고 있다.

산업체 요구에 의한 다양한 교과 과정이 편성되었으며, 컴퓨터의 원리인 컴퓨터의 구조, 컴퓨터 시스템의 자원을 관리하는 운영체계, 프로그래밍 언어, 정보화 사회의 근간인 데이터베이스, 5세대 컴퓨터의 하드웨어를 구성하는 초 대규모 반도체 회로, 지역적으로 분산된 컴퓨터간의 연결을 위한 데이터통신, 5세대 컴퓨터의 원리가 될 인공지능, 내장형 제어시스템, 컴퓨터 그래픽, 캡스톤디자인 등 다양한 교과과정을 개설하고 연구하는 학과이다.

2. 교육목적 및 목표

1) 교육목적

컴퓨터공학과 교육 목적은 호남대학교의 건학이념과 공과대학의 교육목표를 바탕으로 국가 및 지역의 전략 산업에 필요한 국제적 감각을 지닌 컴퓨터 소프트웨어 및 하드웨어 분야의 전문가 양성과 미래 사회를 주도하는 창의적인 실무인력을 양성하는데 있다.

2) 교육목표

① 균형적인 사고를 갖춘 건전하고 컴퓨터 분야에 전문적인 교양인 양성

② 지역사회 발전에 이바지할 수 있는 수요지향적인 컴퓨터 소프트웨어 및 하드웨어 분야 실무 인재 양성

③ 국제적인 감각을 소유한 컴퓨터 소프트웨어 및 하드웨어 전문가 양성

④ 미래 사회를 주도하는 설계능력과 넓은 사고방식을 소유한 창의적인 컴퓨터 전문 실무 인력 양성

3. 교수진

▲ 문경일 교수, 최초임용일 1987. 3. 1, 이학사(성균관대), 이학석사(서울대), 이학박사(서울대), 전공-지능시스템

▲ 조진영 교수, 최초임용일 1987. 3. 1, 공학사(전남대), 공학석사(전남대), 공학박사(전남대), 전공-연관 네트워크

▲ 김철원 교수, 최초임용일 1988. 4. 1, 공학사(광운대), 공학석사(광운대), 공학박사(광운대), 전공-멀티미디어 정보검색

▲ 이영천 교수, 최초임용일 1993. 3. 1, 이학사(전남대), 이학석사(조선대), 이학박사(조선대), 전공-응용수학

▲ 백 란 교수, 최초임용일 1997. 3. 1, 이학사(성균관대), 이학석사(North Carolina State Univ, USA), 이학박사(North Carolina Illinois Univ, USA), 경영학박사과정 수료(전남대), 전공-수치해석학, 재무관리

▲ 최세일 부교수, 최초임용일 1993. 2. 13, 공학사(한양대), 공학석사(미국, Florida State Univ.), 공학박사(호주, Monash), 전공-소프트웨어공학

▲ 이상현 조교수, 최초임용일 2012. 9. 1, 공학사(호남대), 공학석사(호남대), 이학박사(전남대), 전공-전산학

▲ 유희수 조교수, 최초임용일 2017. 3. 1, 공학사(한양대), 공학석사(한양대), 공학박사(전남대), 전공-전자컴퓨터, 전자제어(로봇공학/자동차전장물)

4. 교육과정

학년	1학기			
	교과목	영문명	이수구분	학점/시수
1	대학생활세미나	University Life Seminar	교필	1/1
	영어	English	교필	2/3
	대학수학	College Mathematics	기과	3/3
	물리학및실험I	Physics &Lab. I	기과	3/4
	기초프로그래밍I	Introduction To Programming I	기과	3/4
	컴퓨터개론	Introcuction To Computers	전공	3/3
	공학설계입문	Basic Engineering Design	전공	3/3
2	경력세미나	Career Development Sminar	교필	0/1
	이산수학	Discrete Mathematics	기과	3/3
	디지털논리회로	Digital Logic Circuit	전필	3/3
	데이터구조	Data Structure	전필	3/3
	전자상거래	Electronic Commerce	전공	3/3
	객체지향프로그래밍	Object oriented Programming	전공	3/4

학년	1학기			
	교과목	영문명	이수구분	학점/시수
2	컴퓨터그래픽스	Computer Graphics	전공	3/3
3	재능나눔봉사	Gift Sharing Service	교필	3/3
	수치해석	Numerical Analysis	기과	3/3
	운영체제	Operating System	전필	3/3
	웹프로그래밍	Web Programming	전공	3/4
	임베디드시스템	Embeded System	전공	3/3
	컴퓨터보안	Computer Security	전공	3/3
	컴퓨터교과교육론	Teaching the Subject for Computers	교직	3/3
4	취업세미나	Employment coaching seminar	교필	0/0
	캡스톤디자인 I	Capstone Design I	전공	3/3
	컴파일러	Theory of Compiler	전공	3/3
	인공지능	Artifical Intelligence	전공	3/3
	웹디자인	Web Design	전공	3/4
	학교현장실습	Practice in Early Childhood Education	교직	2/0
	컴퓨터교과교재연구및지도법	Study of Teaching Materials and Teaching Method in Computer Education	교직	3/3

학년	2학기			
	교과목	영문명	이수구분	학점/시수
1	인성함양세미나I	Personality Development Seminar	교필	1/1
	사고와표현	Thinking and expression	교필	2/2
	선형대수	Linear Algebra	기과	3/3
	물리학및실험II	Physics &Lab. II	기과	3/4
	미적분학	Calculus	기과	3/3
	기초프로그래밍II	Introduction To Programming II	기과	3/4
	모바일컨텐츠	Mobile Contents	전공	3/4
2	영어회화	English Conversation	교필	2/3
	인간과사회	Human and Society	교필	3/3
	데이터베이스	Database System	전필	3/3
	멀티미디어시스템	Multimedia System	전공	3/3
	자바프로그래밍	Java Programming	전공	3/4
	컴퓨터구조	Computer Architecturs	전공	3/4
3	창의융합	Creative Convergence	교필	3/3
	확률및통계	Probability and Statistics	기과	3/3
	소프트웨어공학	Software Engineering	전공	3/3
	알고리즘	Algorithms	전공	3/3
	데이터통신	Data Communication	전공	3/3
	영상처리	Image Processing	전공	3/3
	컴퓨터교과논리및논술	Teaching Logic and Logical Writing of Computer	교직	3/3
4	캡스톤디자인II	Capstone Design II	전공	3/3
	유비쿼터스컴퓨팅	Ubiquitous Computing	전공	3/3

학년	2학기			
	교과목	영문명	이수 구분	학점/ 시수
4	시스템프로그래밍	System Programming	전공	3/3
	고급프로그래밍	Advanced Programming	전공	3/4

7. 정보통신공학과

1. 학과소개

ICT(Information & Communication Technology) 관련 다양한 전공 분야의 전문가들로 구성된 교수진을 통해 교과과정을 운영하고 있는 정보통신공학과는 신기술에 적극적으로 대처함으로써 급변하는 IT(Information Technology) 산업이 요구하는 최적의 인재를 양성하기 위해 능동적 교과과정 개편, 다양한 동아리 활동 지원, 교수들의 왕성한 연구 활동, 정부차원에서의 대학 지원사업의 적극적 유치를 통한 재학생 교육의 질적 양적 향상을 추구하고 있다.

특히 정보통신공학과의 이러한 노력의 결과로 교육인적자원부 추진 지방대학 혁신역량강화사업(NURI), 공학교육인증(ABEEK), LINC(산학협력선도대학육성사업) 사업을 비롯하여 2014년 10월부터 지방대학 특성화(CK-I) 사업으로 ICT융복합기술인력양성사업의 중심학과 및 지방대학 특성화 우수학과 사업에도 참여하여 산학연 협력을 통해 현장기술을 바로 학생에게 교과과정에 반영하여 실무교육을 유도하고 있다.

뜻을 세워 정성을 다한다는 건학이념과 더불어 ICT 관련 신지식에 능동적, 창의적으로 대처함으로써 ICT 인재 양성을 위해 최선의 노력을 다하고 있다.

2. 교육목적 및 목표

ICT 산업을 이끌어갈 우수한 인재배출을 목적으로, 교과과정을 통한 ICT 원천 및 핵심기술 습득은 물론 스튜디오 개념의 고도의 인턴십 과정을 통한 실무 능력배양을 통해 졸업생 전원의 국내 및 해외 ICT 관련 업체로의 진출을 목적으로 한다.

3. 교수진

▲ 나현식 교수, 최초임용일 1990. 4. 1, 전자 공학사(연세대), 전자 공학석사(연세대), 전기전자 공학박사(연세대), 전공-디지털통신

▲ 이양원 교수, 최초임용일 1996. 3. 1, 전자 공학사(중앙대), 제어계측공학석사(서울대), 전자공학박사(포항공대), 전공-신호처리

▲ 이택희 부교수, 최초임용일 1995. 3. 1, 계측공학사(전남대), 계측제어공학석사(서울대), 전공-임베디드시스템

▲ 강은주 부교수, 최초임용일 1996. 3. 1, 수학교육학사(서울대), 이학석사(서울대), 이학박사

(서울대), 전공-대수기하학

▲ 신영석 부교수, 최초임용일 1998. 3. 1, 전자공학사(전북대), 전자공학석사(전북대), 전자공학박사(전북대), 전공-통신프로토콜

▲ 최영호 부교수, 최초임용일 1999. 3. 1, 전자 공학사(연세대), 전자공학 석사(연세대), 전자공학박사(연세대), 전공-영상처리

▲ 성진택 조교수, 최초임용일 2017. 4. 1, 전자전기컴퓨터 공학사(서울시립대), 정보기전공학석사(광주과학기술원), 정보통신공학 박사(광주과학기술원), 전공-통신 및 신호처리

▲ 손남례 조교수, 최초임용일 2017. 4. 1, 컴퓨터공학사(호남대), 전산 이학석사(전남대), 전산 이학박사(전남대), 전공-영상통신

4. 교육과정

학년	1학기			
	교과목	영문명	이수구분	학점/시수
1	대학생활세미나	University Life Seminar	교필	1/1
	영어	English	교필	2/2
	정보통신개론	Introduction to Information and Communication	전선	3/3
	정보통신기초실험	Basic Experiment of Information Communication	전선	3/3
	기초프로그래밍I	Basic Programming 1	기과	3/3
	대학수학	College Mathematics	기과	3/3
	물리학및실험 I	Physics & Lab 1	기과	3/4
2	경력개발세미나	Career Development Seminar	교필	0/0
	데이터통신	Data Communication	전필	3/3
	객체지향프로그래밍	Object Oriented Programming	전선	3/3
	데이터통신	Data Communication	전선	3/3
	자료구조	Data Structure	전선	3/3
	회로이론	Circuit Theory	전선	3/3
	이산수학	Discrete Mathematics	기과	3/3
3	재능나눔봉사	Gift-Sharing Services	교필	3/3
	프로젝트관리	Project Management	교필	2/2
	컴퓨터네트워크	Computer Networks	전필	3/3
	전기전자일반	General Electrical and Elctrinic	전선	3/3
	정보보호	Information Security	전선	3/3
	통신이론	Communication Theory	전선	3/3
	수치해석	Numerical Analysis	기과	3/3
	공업교육론	Engineering Education	교직	3/3
4	기업가정신	Entrepreneurship	교필	2/2
	취업세미나	Employment Sminar	교필	0/0
	엔지니어링클리닉	Engineering Clinic	전필	3/3
	네트워크운영실습	Experiment of Network Operation	전선	3/3
	이동통신	Mobile Communication	전선	3/3
	임베디드시스템실습	Embeded System Practice	전선	3/3

학년	1학기			
	교과목	영문명	이수 구분	학점/ 시수
4	공업교과교재연구및지도법	Study of Teaching Materials and Methods in Industry	교직	3/3

학년	2학기			
	교과목	영문명	이수 구분	학점/ 시수
1	영어회화	English Conversation	교필	2/2
	인성함양세미나	Personality Development Seminar	교필	1/1
	창의공학설계	Creative Engineering Design	전필	3/3
	디지털시스템	Digital System	전선	3/3
	기초프로그래밍II	Basic Programming 2	기과	3/3
	물리학및실험II	Physics & Lab 2	기과	3/4
	미적분학	Calculus	기과	3/3
2	인간과사회	Human and Society	교필	3/3
	컴퓨팅사고	Computational Thinking	전필	3/3
	고급프로그래밍	Advanced Programming	전선	3/3
	디지털회로실험	Digital Circuit Lab	전선	3/3
	멀티미디어통신	Multimedia Communication	전선	3/3
	신호해석	Signals and Systems	전선	3/3
	선형대수	Linear Algebra	기과	3/3
3	사고와표현	Thinking and Expression	교필	2/2
	디지털통신	Digital Communication	전선	3/3
	마이크로프로세서	Microprocessors	전선	3/3
	웹프로그래밍	Web Programming	전선	3/3
	인공지능	Artifical Intelligence	전선	3/3
	확률및통계	Probability and Statistics	기과	3/3
	공업교과논리및논술	Teaching Logic & Logical Writings of Industrial	교직	3/3
4	캡스톤디자인	Capstone Design	전필	3/3
	운영체제실습	Operating System Practice	전선	3/3
	전기자기학	ElectroMagnetics	전선	3/3
	전자파응용	Applied Electromagnetic Wave	전선	3/3
	정보통신시스템	Information and Communication Systems	전선	3/3
	산업체현장실습	Practice of Field Application	교직	3/0

8. 인터넷콘텐츠학과

1. 학과소개

인터넷을 기반으로 한 정보의 생성, 유통, 활용에 이르는 전문 기술인 양성을 목표로 홈페이지 제작, 소프트웨어 개발, 인터넷 보안 및 관리, 웹 콘텐츠 제작 및 유통, 인터넷 운용기술에 관한 내용을 학습한다. 특히 세계시장의 글로벌화와 IT기술 융합이 빠르게 진행되고 있는 무한경쟁 체제에서 살아남기 위한 인터넷 전문가를 양성하여 IT기술 발전의 선도적인

역할을 수행하고 있다.

2. 교육목적 및 목표

안드로이드와 iPhone으로 대별되는 스마트폰 앱 개발과 인터넷을 중심으로 한 웹 솔루션 및 디지털콘텐츠 개발인력을 양성한다. 아시아문화수도의 핵심인 문화콘텐츠산업과 광주 R&D특구 연계 전문가 및 정부 통합전산센터, 한국콘텐츠진흥원 등과 협력하여 산업발전을 이끌어갈 '다양한 인터넷 콘텐츠의 디자인, 개발, 관리를 담당할 전문가'를 배출하고 있다. 아울러 100% 취업을 목표로 고용연계형 산학협력프로그램을 운영하고 있다.

3. 교수진

▲ 윤천균 교수, 최초임용일 1998 7. 1, 공학사(인하대), 공학석사(포항공대), 이학박사(조선대학교), 전공-전자계산학

▲ 김찬수 부교수, 최초임용일 1995. 3. 1, 정밀기계공학학사(한양대), 기계공학석사(Louisiana State University), 기계공학박사(Louisiana State University), 전공-그래픽프로그래밍

▲ 김남호 부교수, 최초임용일 1998. 3. 1, 공학사(전남대), 공학석사(포항공대), 이학박사(전남대), 전공-전산통계

▲ 정석규 부교수, 최초임용일 2001. 3. 1, 신문방송학사(경희대), 예술공학석사(九州藝術工科大學), 전공-정보전달, 화성설계

▲ 김용일 부교수, 최초임용일 2002. 3. 1, 이학사(전남대), 공학석사(한국과학기술원), 전공-전산학

▲ 문희정 부교수, 최초임용일 2002. 3. 1, 시각디자인학사(울산대), 예술공학석사(九州藝術工科大學), 전공-3D컴퓨터그래픽스

4. 교육과정

학년	1학기			
	교과목	영문명	이수구분	학점/시수
1	Global English 1	Global English 1	교필	2/2
	대학생활세미나	University Life Seminar	교필	1/1
	기초프로그래밍 I	Introduction To Programming I	전필	3/3
	그래픽디자인	Graphics Design	전선	3/3
	컴퓨터활용	Computer Application	전선	3/3
2	경력세미나	Career Seminar	교필	0/0
	자바프로그래밍	Java Programming	전필	3/3
	데이터통신	Data Communication	전선	3/3
	웹프로그래밍	Web Programming	전선	3/3
	UI/UX	UI/UX	전선	3/3

학년	1학기			
	교과목	영문명	이수 구분	학점/ 시수
3	재능나눔봉사	Gift-sharing Service	교필	3/3
	데이터베이스	Database System	전필	3/3
	객체지향설계	Object-oriented Design	전선	3/3
	그래픽프로그래밍	Graphic Programming	전선	3/3
	디지털콘텐츠	Digital Contents	전선	3/3
	안드로이드프로그래밍	Android Programming	전선	3/3
4	취업세미나	Employment Seminar	교필	0/0
	전산실무	Computing Practice	전선	3/3
	캡스톤디자인 I	Capstone Design I	전선	3/3

학년	2학기			
	교과목	영문명	이수 구분	학점/ 시수
1	사고와표현	Thinking and Expression	교필	2/2
	인성함양세미나	Personality Development Seminar	교필	1/1
	기초프로그래밍 II	Introduction To Programming II	전선	3/3
	사물인터넷	Internet of Things	전선	3/3
	웹디자인	Web Design	전선	3/3
	콘텐츠이해	Understanding of Contents	전선	3/3
2	Global English 2	Global English 2	교필	2/2
	인간과사회	Human and Society	교필	3/3
	소프트웨어공학	Software Engineering	전필	3/3
	콘텐츠제작	Production of Contents	전선	3/3
	자료구조	Data Structures	전선	3/3
	자바응용	Java Application	전선	3/3
3	창의융합	Creative Convergence	교필	3/3
	앱프로젝트	App Project	전선	3/3
	운영체제	Operating System	전선	3/3
	윈도우즈프로그래밍	Windows Programming	전선	3/3
	컴퓨터구조	Computer Architecture	전선	3/3
4	가상현실	Virtual Reality	전선	3/3
	캡스톤디자인 II	Capstone Design II	전선	3/3

9. 미래자동차공학부

1. 학과소개

미래자동차공학부는 친환경자동차, 스마트자동차 분야의 전문 인력을 양성하기 위해 2016년도에 신설되었다. 친환경자동차는 대기오염 및 에너지를 절감시킬 수 있는 전기자동차, 수

소연료전지자동차 등을 의미하며, 스마트자동차는 운전자의 편의 및 안전을 위해 인공지능 및 ICT 기술 등을 접목하여 스스로 주행하는 자동차를 의미한다.

자동차산업의 패러다임은 기존의 내연기관 및 하이브리드 자동차에서 친환경 및 스마트 자동차로 급격히 변화하고 있으며, 전기·전자 및 SW 비중이 점차 확대되는 미래자동차분야는 향후 5년 후쯤 크게 성장할 것으로 기대되고 있다. 그리하여 2020년에는 약 12,000명의 인력이 추가로 필요할 것으로 예측되고 있다. 특히, 최근 광주광역시의 자동차100만대 생산기지 조성사업의 예비타당성 조사가 통과됨에 따라 지역 내 친환경자동차 산업이 크게 성장할 것으로 전망되고 있다.

호남대 미래자동차공학부는 "자동차전자제어전공"과 "자동차SW전공"으로 구성되어 있으며 1학년 때에는 공통으로 필요한 MSC(수학, 과학, 컴퓨터) 교과목들을 주로 수강하게 된다. 그 후 자동차전자제어전공에서는 전기자동차, 수소연료전지자동차 등 친환경자동차산업 분야에 필요한 기술인 친환경자동차 부품설계, 제어, 시험평가, 자동화 등을 학습하고, 자동차SW전공에서는 스마트자동차 분야에 필요한 기술인 자동차SW 및 임베디드시스템 관련 교과목들을 학습하며, 4학년 때에는 1~3학년 때의 전공지식들을 바탕으로 종합설계 교과목을 학습하게 된다.

호남대 미래자동차공학부는 올해 4월 중국 조이롱자동차와 친환경자동차분야에 대한 인력양성 협약을 체결하였으며, 매년 20명 이상의 인력을 조이롱자동차에 취업시키기로 약정을 하였다. 조이롱자동차는 중국 양저우에 위치한 승합차 전문회사로서 광주광역시와 연간 10만대 규모의 자동차공장 설립에 관한 2,500억원 규모의 투자협약을 지난 3월에 체결하였으며, 광주공장이 완공되면 2020년 기준 연간 3,600명의 인력수요가 발생할 것으로 예상되고 있다.

2. 교육목적 및 목표

본 학과에서는 전기자동차, 수소연료전지차 등 친환경자동차 및 기존의 자동차 기술에 ICT 기술이 융·복합된 스마트 자동차 기술을 선도하는 산업수요 맞춤형 융·복합 인력 양성을 목적으로 한다.

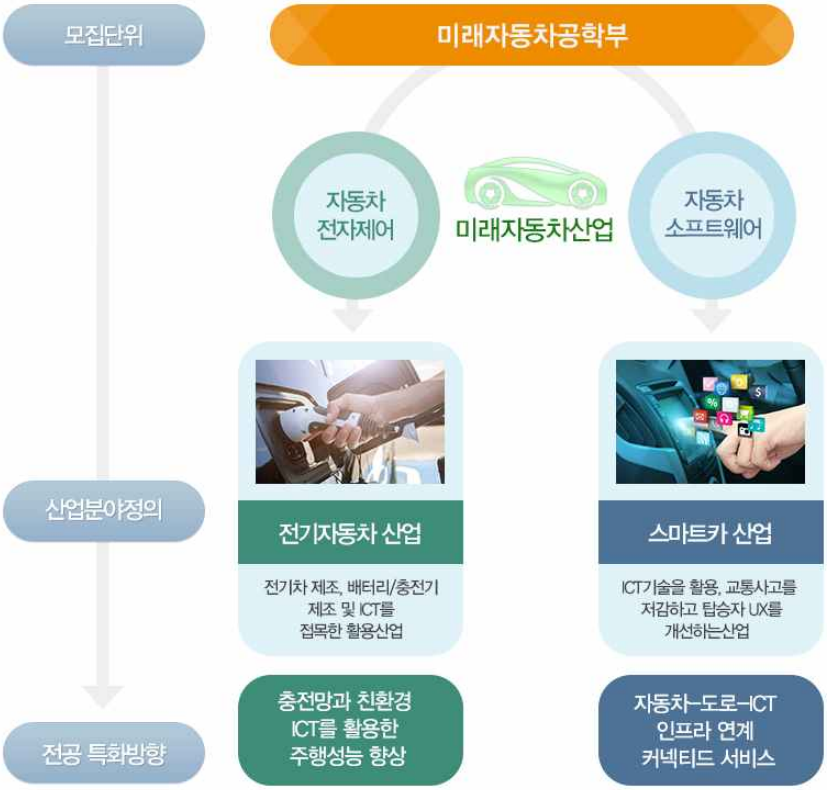

3. 교수진

▲ 윤인모 교수, 최초임용일 1993. 3. 1, 학사학위(한양대), 석사학위(Louisiana Univ.), 박사학위(Louisiana Univ.), 전공-기계공학

▲ 황보승 교수, 최초임용일 1998. 3. 1, 학사학위(서울대), 석사학위(서울대), 박사학위(서울대), 전공-전기공학

▲ 정영기 교수, 최초임용일 1999. 9. 1, 학사학위(서울대), 석사학위(한국과학기술원), 박사학위(광주과학기술원), 전공-멀티미디어압축통신

▲ 김철수 부교수, 최초임용일 2016. 9. 1, 학사학위(한양대), 석사학위(한국과학기술원), 박사학위(한국과학기술원), 전공-기계공학

▲ 유용민 조교수, 최초임용일 2014. 3. 1, 학사학위(한양대), 석사학위(한양대), 박사학위(한양대), 전공-전기전자제어계측공학

▲ 백수황 조교수, 최초임용일 2016. 9. 1, 학사학위(한양대), 석사학위(한양대), 박사학위(한양대), 전공-전자전기제어계측공학

▲ 오광석 조교수, 최초임용일 2016. 9. 1, 학사학위(한양대), 석사학위(서울대), 박사학위(서울대), 전공-기계항공공학

▲ 김완진 조교수, 최초임용일 2017. 3. 1, 학사학위(서강대), 석사학위(연세대), 박사학위(연세대), 전공-정보저장공학

▲ 이상욱 조교수, 최초임용일 2017. 3. 1, 학사학위(부산대), 석사학위(한국과학기술원), 박사학위(한국과학기술원), 전공-항공우주공학

4. 교육과정

(1)자동차전자제어

학년	1학기			
	교과목	영문명	이수 구분	학점/ 시수
1	대학생활세미나	University Life Seminar	교필	1/1
	영어	English	교필	2/2
	자동차공학	Automotive Engineering	전선	3/3
	자동차기초실습I	Basic Experiment of Vehicle I	전선	1/3
	대학수학	College Mathematics	기과	3/3
	자동차물리I	Automotive Physics I	기과	3/4
	컴퓨터프로그래밍I	Computer Programming I	기과	3/3
	확률및통계	Probability and Statistics	기과	3/3
2	경력세미나	Career Seminar	교필	0/0
	컴퓨팅사고	Computational Thinking	전필	3/3
	전기자기학I	Electromagnetics I	전선	3/3
	전기전자기초실습	Experiment of Fundamental Electrical/ Electronics	전선	3/4
	전기전자회로I	Electrical/Electronics Circuit I	전선	3/3
	자동차수학I	Automotive Mathematics I	기과	3/3
	컴퓨터3D설계II	Computer 3-Dimensional Design II	기과	3/4
3	재능나눔봉사	Gift-sharing Service	교필	3/3
	모바일프로그래밍	Mobile Programming	전선	3/3
	자동차공학실습I	Experiment of Automotive Engineering I	전선	3/4
	전기기기	Electric Machinery	전선	3/3
	전력전자I	Power Electronics I	전선	3/3
	차량열공학	Vehicle Thermal Engineering	전선	3/3
	차체구조	Vehicle Structure	전선	3/3
4	기업가정신	Entrepreneurship	교필	2/2
	사고와표현	Thinking and expression	교필	2/2
	엔지니어링클리닉	Engineering Clinic	전필	3/3
	CAE	ComputerAidedEngineering	전선	3/3
	인턴십I	Internship I	전선	9/9
	자동차메카트로닉스	Automotive Mechatronics	전선	3/3

학년	2학기			
	교과목	영문명	이수 구분	학점/ 시수
1	영어회화	English Conversation	교필	2/2
	인성함양세미나	Personality Development Seminar	교필	1/1

학년	2학기			
	교과목	영문명	이수 구분	학점/ 시수
1	창의공학설계	Creative Engineering Design	전필	3/3
	미래자동차공학	Future Automotive Engineering	전선	3/3
	자동차기초실습II	Basic Experiment of Vehicle II	전선	1/3
	자동차물리II	Automotive Physics II	기과	3/3
	컴퓨터3D설계I	Computer 3-Dimensional Design I	기과	3/4
	컴퓨터프로그래밍II	Computer Programming II	기과	3/3
2	인간과사회	Human and Society	교필	3/3
	기계설계	Mechanical Design	전필	3/4
	데이터통신	Data Communication	전필	3/3
	전기자기학II	Electromagnetics II	전선	3/3
	전기전자회로II	Electrical/Electronics Circuit II	전선	3/3
	차량동역학	Vehicle Dynamics	전선	3/3
	자동차수학II	Automotive Mathematics II	기과	3/3
3	프로젝트관리	Project Management	교필	2/2
	계측프로그래밍	Instrumentation Programming	전선	3/3
	자동제어	Automatic Control	전선	3/3
	자동차공학실습II	Experiment of Automotive Engineering II	전선	3/4
	전력전자II	Power Electronics II	전선	3/3
	차량용전동기	Motor for Vehicles	전선	3/3
4	취업세미나	Employment Seminar	교필	0/0
	캡스톤디자인	Capstone Design	전필	3/3
	NVH	Noise Vibration Harshness	전선	3/3
	인공지능	Artifical Intelligence	전선	3/3
	인턴십II	Internship II	전선	9/9
	차량센서	Automotive Sensor	전선	3/3

(2)자동차소프트웨어

학년	1학기			
	교과목	영문명	이수 구분	학점/ 시수
1	대학생활세미나	University Life Seminar	교필	1/1
	영어	English	교필	2/2
	자동차공학	Automotive Engineering	전선	3/3
	자동차기초실습I	Basic Experiment of Vehicle I	전선	1/3
	대학수학	College Mathematics	기과	3/3
	자동차물리I	Automotive Physics I	기과	3/4
	컴퓨터프로그래밍I	Computer Programming I	기과	3/3
	확률및통계	Probability and Statistics	기과	3/3
2	경력세미나	Career Seminar	교필	0/0
	전기전자회로I	Electrical/Electronics Circuit I	전필	3/3
	컴퓨팅사고	Computational Thinking	전필	3/3
	디지털논리회로	Digital Logic Circuit	전선	3/3
	차량SW엔지니어링	Vehicle Software Engineering	전선	3/3
	자동차수학I	Automotive Mathematics I	기과	3/3
	컴퓨터3D설계II	Computer 3-Dimensional Design II	기과	3/4
3	재능나눔봉사	Gift-sharing Service	교필	3/3

학년	1학기			
	교과목	영문명	이수 구분	학점/ 시수
3	모바일프로그래밍	Mobile Programming	전선	3/3
	인포테인먼트	In-vehicleInfotainment	전선	3/3
	임베디드시스템I	Embedded System Ⅰ	전선	3/3
	자동차공학실습I	Experiment of Automotive Engineering Ⅰ	전선	3/4
	자동차통신	Vehicle Communication	전선	3/3
	전력전자	Power Electronics	전선	3/3
4	기업가정신	Entrepreneurship	교필	2/2
	사고와표현	Thinking and expression	교필	2/2
	엔지니어링클리닉	Engineering Clinic	전필	3/3
	인턴십I	Internship Ⅰ	전선	9/9
	자동차제어시스템설계	Design of Automotive Control System	전선	3/3
	컴퓨터비젼	Computer Vision	전선	3/3

학년	2학기			
	교과목	영문명	이수 구분	학점/ 시수
1	영어회화	English Conversation	교필	2/2
	인성함양세미나	Personality Development Seminar	교필	1/1
	창의공학설계	Creative Engineering Design	전필	3/3
	미래자동차공학	Future Automotive Engineering	전선	3/3
	자동차기초실습II	Basic Experiment of Vehicle Ⅱ	전선	1/3
	자동차물리II	Automotive Physics Ⅱ	기과	3/3
	컴퓨터3D설계I	Computer 3-Dimensional Design Ⅰ	기과	3/4
	컴퓨터프로그래밍II	Computer Programming Ⅱ	기과	3/3
2	인간과사회	Human and Society	교필	3/3
	데이터통신	Data Communication	전필	3/3
	마이크로프로세서	Microprocessor	전선	3/3
	전기전자회로II	Electrical/Electronics Circuit Ⅱ	전선	3/3
	차량동역학	Vehicle Dynamics	전선	3/3
	차량신호처리	Vehicle Signal Processing	전선	3/3
	자동차수학II	Automotive Mathematics Ⅱ	기과	3/3
3	프로젝트관리	Project Management	교필	2/2
	계측프로그래밍	Instrumentation Programming	전선	3/3
	임베디드시스템II	Embedded System Ⅱ	전선	3/3
	자동제어	Automatic Control	전선	3/3
	자동차공학실습II	Experiment of Automotive Engineering Ⅱ	전선	3/4
	전동기제어	Motor Control	전선	3/3
4	취업세미나	Employment Seminar	교필	0/0
	캡스톤디자인	Capstone Design	전필	3/3
	인공지능	Artifical Intelligence	전선	3/3
	인턴십II	Internship Ⅱ	전선	9/9
	자동차보안	Vehicle Security	전선	3/3
	자율주행	Autonomous Vehicle	전선	3/3

10. 공학교육혁신센터

1. 개요

공학교육혁신센터의 설립은 글로벌 사회에서 교육 환경의 변화와 산업 현장의 요구에 능동적으로 대처하고 공학교육 강화 및 내실화를 위해 공학교육의 교과과정을 연구·개선하며, 한국공학교육인증원의 공학교육인증과 관련한 제반 업무를 원활히 수행함으로써, 본 대학 공학교육의 질적 수준 향상과 사회에서 요구하는 우수한 인재를 배출하여 산업 발전에 기여함을 목적으로 한다.

2. 주요업무

1) 공학교육혁신 관련 사항 기획 및 실행

① 공학혁신 세미나 기획 및 주관

② 공학계열 전체 교수가 참여하는 공학교육인증 및 교과과정 개선과 공학교육 발전 워크샵 기획 및 주관

2) 공학교육혁신 운영체제의 구축

3) 공학교육혁신 성과의 평가 및 개선

① 효율적인 학생 상담 방안 개발 및 분석과 자문

4) 공학교육혁신 관련 특성화 교육과정 개발

① 산업체에서 필요로 하는 창의적이고 실질적인 공학교육 모델을 개발하기 위해 호남대학교 창의 교육과정을 기획하여 운영

② 학생들의 창의 설계 프로그램을 기업체와 학교가 함께 연계해 실무위주의 공학교육이 이루어지도록 지원

③ 산업체의 요구사항을 수렴하는 현실적 교육 제공

④ 공학교육 기반의 확립을 통한 국가 경쟁력 확보

5) 공학교육혁신 관련 교수역량 강화 프로그램 개발 및 운영

① MSC(수학, 과학 및 컴퓨터)과목과 공학소양 과목 관련 연구

② 설계 교육 강화 등 전공 프로그램 교육 내용 개선을 위한 연구

6) 한국공학교육인증원 인증사업 시행 및 관리

① 기 인증 프로그램 재심사 준비 및 유지 개선 활동 지원

② 신규로 인증을 신청하고자 하는 전공 프로그램의 준비 활동 지원 등

③ 공학교육인증 정보 시스템 구축

7) 산·학·연·관 정보망 구축 및 확대

▶ 행정실

- 전화번호 : 062) 940-5016
- 웹사이트 : http://abeek.honam.ac.kr
- 위　　치 : 창조관(8호관) 7층

5. 예술대학

1. 의상디자인학과

1. 학과소개

패션디자인 기획 및 제작능력을 기르고, 패션산업 실무 능력을 배양하며, 디지털 패션디자인 기술을 습득하여 미래 패션산업이 요구하는 패션창의·융합형 인재를 양성하는 학과이다.

2. 교육목적 및 목표

의상디자인학과는 21세기 글로벌 패션산업에서 요구하는 실무형, 융합형, 창의형, 글로벌 감각을 갖춘 패션스페셜리스트 양성을 목표로 실무중심의 패션디자인 기획 및 제작, 패션 Business, 컬렉션준비과정 등의 기초 및 심화, 응용 교육과정을 통해 빠르게 변화하는 현대사회에 적응할 수 있고 소비자의 감각을 리드할 줄 아는 감성과 통찰력을 가진 패션전문인을 양성하고자 한다.

1) 인성함양과 지역사회 나눔을 실천하는 교양교육을 통해 대학 인재상인 '인간미가 있는 교양인'의 자세를 확립하여 지역사회에 봉사하고 지역발전에 이바지하는 인재를 양성한다.
2) 글로벌 진출 준비를 위한 어학교육을 실시하고, 창의적 감각 소양교육을 배양하는 다양한 기초교양교육을 실시하여 창의적 아이디어 발상 및 타학문과의 융합형 사고능력을 갖춘 '개방적인 주체인'을 양성한다.
3) 미래 첨단 패션산업화에 적응하는 현대화·실무형 전공교육을 단계적으로 실시하고, 디지털패션디자인 교육을 통해 '미래지향적인 전문인'을 양성한다.

3. 교수진

▲ 윤점순 교수, 최초임용일 1985. 10. 1, 가정학사(원광대), 가정학석사(국민대), 가정학박사(상명대), 전공-서양복식사, 의복구성

▲ 간문자 교수, 최초임용일 1986. 3. 1, 이학사(건국대), 이학석사(건국대), 이학박사(건국대), 전공-복식디자인

▲ 이숙희 교수, 최초임용일 1993. 2. 13, 이학사(이화여대), 이학석사(미국, Drexel), 문학박사(이화여대), 전공-패션디자인, 의류상품학

▲ 최경희 부교수, 최초임용일 2000. 3. 1, 가정학사(한양대), 미술학석사(성신여대), 이학박사(성신여대), 전공-의상디자인

▲ 김지연 부교수, 최초임용일 2004. 3. 1, 가정학사(서울대), 가정학석사(서울대), 생활과학박사(서울대), 전공-패션마케팅

▲ 안광숙 부교수, 최초임용일 2005. 3. 1, 가정학사(호남대), 미술학석사(홍익대), 의상학박사(건국대), 전공-의상디자인, 의복구성

▲ 조은주 조교수, 최초임용일 2010. 3. 1, 의생활학사(연세대), 의상예술학과(중앙대), 이학박사(중앙대), 전공-패션디자인, 서양복식사

▲ 장소영 조교수, 최초임용일 2014. 9. 1, 미술학사(광주대), 이학박사(경희대), 전공-의상학

▲ 박신정 조교수, 최초임용일 2015. 4. 1, 가정학사(성균관대), 가정학석사(성균관대, 일본 나라여대), 이학박사(일본 나라여대), 전공-의류소재, 의복환경학

4. 교육과정

학년	1학기			
	교과목	영문명	이수 구분	학점/ 시수
1	대학생활세미나	University Life Seminar	교필	1/1
	사고와표현	Thinking and expression	교필	2/2
	의복구성학	Basic Clothing Construction	전필	2/3
	패션트랜드	Fashion Trend	전선	2/2
	패션일러스트레이션	Fashion Illustration	전필	2/3
2	인간과사회	Human and Society	교필	3/3
	복식사	History of costume	전필	3/3
	니트웨어디자인	Knitwear Design	전선	3/3
	조형실습	Experiment of Plastic Art	전선	2/2
	패션디자인베이직	Fashion Design Basic	전선	2/3
	패턴메이킹 II	Pattern Making II	전선	2/3
3	창의융합	Creative Convergence	교필	3/3
	패션머천다이징	Fashion Merchandising	전선	3/3
	서양의복구성	Western Clothing Construction	전선	3/3
	스마트패션	Smart fashion	전선	2/2
	한복구성	Construction of Korean Clothing	전선	3/3
	감성텍스타일과패션	Emotional textiles and fashion	전선	3/3
	비주얼머천다이징	Visual merchandising	전선	2/2
	의상교과교육론	Clothes theory of teaching a subject	교직	3/3
4	온라인쇼핑몰운영	Operating the online shopping mall	전선	2/2
	패턴CAD	Pattern CAD	전선	3/3
	캡스톤디자인	Capstone Design	전선	3/3
	패션컬렉션	Fashion Collection	전선	3/3
	의상교과교재연구및지도법	Clothes Teaching materials Research and A guiding principle	교직	3/3
	학교현장실습	Practice in Early Childhood Education	교직	2/0

학년	2학기			
	교과목	영문명	이수 구분	학점/ 시수
1	인성함양세미나	Personality Development Seminar	교필	1/1
	영어회화	English Conversation	교필	2/2
	복식디자인	Theory of Fashion Design	전선	3/3
	패턴메이킹 I	Pattern Making I	전필	3/3
	섬유재료학	Fiber Materials Science	전필	3/3
2	경력세미나	Career Development Seminar	교필	0/0
	중국어회화	Chinese conversation	교필	2/2
	테크니컬패션디자인	Technical fashion design	전선	2/3
	패션소재기획	Fashion Fabric Development	전선	2/2
	패션리테일링	Fashion Retailing	전선	2/2
	패션도식화실무	Fashion Flat Drawing Practices	전선	3/3
	패션마케팅	Fashion marketing	전선	3/3
3	재능나눔봉사	Gift-sharing Service	교필	3/3
	취업세미나	Employment Coaching Seminar	교필	0/0
	테일러링	Tailoring	전선	3/3
	드레이핑	Draping	전선	3/3
	패션디자인CAD	Fashion Design CAD	전선	3/3
	남성복디자인	Men’s Fashion Design	전선	2/3
	의상교과논리및논술	Clothes Teaching materials Research Logic and essay	교직	3/3
4	어패럴디자인	Apparel Design	전선	3/3
	의상프로젝트	Fashion Design Senior project	전선	3/3
	디자인CAD	Design CAD	전선	3/3

2. 미술학과

1. 학과소개

1) 미술을 통해 심미적이고 주체적이며 조화로운 인격형성
2) 평면과 입체, 구상과 추상, 현대미술의 심도 있는 탐구 등 미술이론과 실기 능력의 탁월한 전문성을 길러 문화형성에 기여하고 사회적 자아실현을 할 수 있는 능력을 함양
3) 시 · 지각 표현에서 가장 절실히 요구되는 기본 실기력을 기르는 것을 바탕으로 미술을 응용하는 모든 산업분야로의 진출 확대 도모

2. 교육목적 및 목표

다가올 미래는 4차 산업혁명의 시대로 규정된다. 미래의 산업을 주도하는 인공지능과 로봇 공학 등이 인간의 수많은 직업을 대체할 것으로 예상된다. 그러나 미술가는 미래에 생존 가능성이 가장 높은 직업으로 꼽힌다. 미술이 지닌, 인간만의 창의성 덕분이다. 이에 전문 미술인의 육성을 담당하는 미술학과는 자긍심과 함께 책임감이 더욱 커질 수밖에 없다. 특히 갈수록 확대되는 문화 산업의 힘과 국제화에 따른 창의적이고 융합적인 미술인의 육성이

절실하다. 따라서 독창적인 창작은 물론 미술 교육, 전시 기획, 문화상품 개발, 문화 복지 서비스, 인테리어 등 다양한 분야의 전문 능력을 갖춘 미래지향적 인재를 양성하여 미술문화 발전에 기여함을 목적으로 삼는다.

1) 기초 소양 및 전공이론, 글로벌 소통 능력 강화를 통한 전문인 양성
2) 전공별 실기능력 심화와 인문학적 학습의 배양을 통한 창의적 미술인 양성
3) 문화 콘텐츠 개발 능력과 실무능력 배양을 통한 문화 창조 전문인 양성
4) 지역 및 직업의 수요에 따른 맞춤형 산학연계 인턴십으로 문화융성 지도자 양성
5) 인성 및 기초 소양에 바탕을 둔 다양한 매체 및 기법 연구와 이론 및 조형능력 강화
6) 문화예술 콘텐츠 제작 역량 함양을 위한 미술비평, 전시기획, 아카이브 등의 학습과 훈련
7) 지역사회 발전에 공헌하는 사회적 창작 및 전시 프로그램의 기획과 참여
8) 졸업 후 창작 및 취업의 성공적 정착을 위한 사회적 교감·교류 능력 강화
9) 최고의 결과 도출을 위한 창작 프로세스 개발과 표현 능력 강화
10) 독창적 창작 및 문제해결 능력의 제고를 위한 이론 및 발표력 강화
11) 학생의 연구 모임과 전시 등 현장 프로젝트의 지원을 통한 창작 및 취업 능력 배양
12) 전문성 및 실무 역량의 강화를 위한 지역사회의 문화 인프라(광주비엔날레, 아시아문화전당, 공공미술관, 갤러리 등) 활용

3. 교수진

▲ 이정룡 교수, 최초임용일 1984. 3. 1, 학사학위(홍익대), 석사학위(홍익대), 전공-서양화

▲ 하철경 교수, 최초임용일 1991. 3. 1, 학사학위(목포대), 석사학위(세종대), 박사학위(단국대), 전공-한국화

▲ 김인수 조교수, 최초임용일 2005. 3. 1, 학사학위(호남대), 석사학위(쟝모네대학교(프)마스터2), 전공-미술학

▲ 구만채 조교수, 최초임용일 2014. 3. 1, 학사학위(호남대), 석사학위(호남대) 전공-서양화

4. 교육과정

학년	1학기			
	교과목	영문명	이수 구분	학점/시수
1	문화기획	Cultural project	기초	3/3
	문화예술교육개론	Introduction to Culture and Arts education	기초	3/3
	Drawing과 컴퓨터	Drawing & Cumputer	전필	3/3
	수채화	Water Color Painting	전선	3/3
2	서양화	Basic Oil Painting	전필	2/3
	서예	Calligraphy	전필	2/3
	수묵화	Advanced Chinese Ink Drawing	전선	2/3
	현대드로잉기법	Advanced drawing	전선	2/3
	색채학	Art and color of art	전선	2/2
3	서양미술사	History of Art History of Western Art	전선	2/2
	서양화실기 I	Advanced Oil Painting 1	전선	3/3

학년	1학기			
	교과목	영문명	이수 구분	학점/ 시수
3	유화기법	Practice of oil painting	전선	3/3
	문인화	Literati Painting	전선	3/3
	전통회화	Traditional Korea Painting	전선	2/3
	판화	Print Making	전선	3/3
4	미학개론	Introduction to Aesthetics	전선	2/2
	한국의현대미술과표현 I	Korean Contemporary Art and It's Expression I	전선	3/3
	한국화실기 I	Practice of Korean Painting I	전선	3/3
	회화기법 I	Technicist for painting	전선	2/3

학년	2학기			
	교과목	영문명	이수 구분	학점/ 시수
1	전통서예	Traditional Caligraphy	전선	2/3
	표현기법	Advanced Drawing	전필	3/3
	현대미술론	Contemporary Art	전선	3/3
	실경드로잉	Landscape Drawing	전선	2/3
	문화예술교육현장의이해와 실습	Understanding and training in cultural & artistic education	기초	3/3
2	한국화	Basic Korean Painting	전선	2/3
	미술교육론	Theories of Art Education	전선	2/2
	회화실기 I	Practice of Paintings I	전선	3/3
	조소연구	Study of Sculpture	전선	3/3
3	동양미술사	History of Oriental Arts	전선	2/2
	서양화실기 II	Advanced Oil Painting II	전선	3/3
	수묵채색화	Chinese Ink Drawing & in Color	전선	3/3
	미술교수학습방법	Methodology for teaching fine art	전선	2/2
	회화실기 II	Practice of Paintings II	전선	3/3
4	서법드로잉	Calligraphy & Drawing	전선	3/3
	미술교육프로그램개발	Development of Art education program	전선	2/2
	한국의현대미술과표현 II	Korean Contemporary Art and It's Expression	전선	2/3
	한국화실기 II	Practice of Korean Painting II	전선	2/3
	회화기법 II	Technicist for painting II	전선	2/3

3. 산업디자인학과

1. 학과소개

본 대학의 산업디자인학과는 크게 시각디자인, 공예디자인, 제품디자인으로 교육내용이 구성되어있다. 현대의 산업디자인은 산업현장 뿐만 아니라 좀 더 나은 인간생활의 도구와 환경을 만들어가기 위해 합목적성, 기능성과 더불어 아름다운 미적 감각을 살려 제작할 수 있도록 그 기초 이론과 실습을 배우게 되는 과목이다. 산업화 시대 산업디자인은 산업현장

에서 가장 필요로 하는 디자인 영역으로 산업분야의 경제적 일익을 담당하는 것이 최우선 목적이었으나, 현대 정보화, 문화시대 산업디자인은 인간의 삶의 질을 향상시키는 것을 최고의 가치로 둔다. 본 학과에서는 문화적 가치를 담은 산업디자인을 배우게 된다.

2. 교육목적 및 목표

1) 교육목적

21세기를 맞이하여 세계는 정보화와 함께 문화와 디자인이 중심이 되는 시대로서 산업디자인의 역할이 무엇보다도 중요하다고 인식하여, 본 학과에서는 이론과 실기를 통해 창의적 능력을 개발하며 국제화 시대가 요구하는 개성있고 창의적인 우수 전문 인력을 양성하고 국가와 지역사회의 문화 및 산업발전에 기여함을 교육 목적으로 한다.

2) 교육목표

① **전인교육**
현대사회인으로 폭 넓은 소양과 전인적 인격을 고루 갖추도록 한다.

② **과학적 사고 능력 배양**
시각 커뮤니케이션과 공예 디자인에 관한 이론을 습득하여 과학적이고 합리적 사고를 통한 융합디자인을 할 수 있도록 한다.

③ **창의적 능력 개발**
전공별 실기수업을 통하여 사물의 분석력, 통찰력 및 조형능력을 갖추어 풍부한 아이디어 발상 능력을 습득한다.

④ **사용자 중심의 시각정보의 편집, 디자인, 가공 등 능력개발**
정보화시대에 적응할 수 있는 능력을 습득한다.

⑤ **전문가적 능력 개발**
이론과 실무를 겸비한 전문인을 양성한다.

⑥ **국제적인 감각과 능력 개발**
21세기 국제화 시대에 적을 할 수 있도록 국제적인 감각과 능력을 기른다.

3. 교수진

▲ 박혜원 교수, 최초임용일 1983. 3. 1, 미술학사(서울여대), 미술학석사(홍익대), 전공-산업공예(직물디자인)

▲ 송진희 교수, 최초임용일 1989. 9. 1, 미술학사(원광대), 문학석사(중앙대), 전공-시각디자인

▲ 강성곤 교수, 최초임용일 1990. 3. 1, 미술학사(단국대), 미술학석사(단국대), 미술학박사(전남대), 전공-도자디자인

▲ 김애숙 교수, 최초임용일 1992. 3. 7, 미술학사(동덕여대), 미술학석사(이화여대), 전공-염직디자인(염색)

▲ 김제중 부교수, 최초임용일 1996. 3. 1, 미술학사(서울산업대), 미술학석사(홍익대), 전공-시각디자인(광고디자인)

▲ 송광철 조교수 최초임용일 2014. 3. 1, 미술학사(광주대학교), 미술학석사(조선대학교), 전공-시각디자인

4. 교육과정

학년	1학기			
	교과목	영문명	이수구분	학점/시수
1	대학생활세미나	Campus Life Seminars	교필	1/1
	사고와표현	Thinking and Expression	교필	2/2
	색채학	Chromatics	전필	3/3
	디자인제도	Drawing for Design	전선	3/3
	전시관람	Appreciation for Exhibition	기초	3/3
	컬러와디자인	Color and Designr	기초	3/3
2	인간과사회	Human and Society	교필	3/3
	중국어회화	Chinese Conversation	교필	2/3
	디자인재료연구	Study of Design Material	전선	3/3
	인쇄편집디자인실무	Editorial Design Practical Field Printing	전선	3/3
	캐릭터토이북디자인	Character Toy Book Design	전선	3/3
3	창의융합	Creative Convergence	교필	3/3
	시각디자인	Visual Design	전필	3/3
	3D디자인 II	3D Design II	전선	3/3
	CIBI디자인	CIBI Design	전선	3/3
	타이포그래피	Typography	전선	3/3
	디자인교육론	Design Education Curriculum	교직	3/3
4	Flash Animation I	Flash Animation I	전선	3/3
	그래픽디자인	Graphic Design	전선	3/3
	스튜디오 II	Studio II	전선	3/3
	염색공예	Dyeing craft	전선	3/3
	캡스톤디자인 II	Capstone Design II	전선	3/3
	환경도자디자인	Environmental Ceramics Design	전선	3/3
	디자인교과교재연구및지도법	Curriculum Materials and Methods Study design	교직	3/3
	학교현장실습	School field trips	교직	2/0

학년	2학기			
	교과목	영문명	이수구분	학점/시수
1	인성함양세미나	Cultivate humanity seminars	교필	1/1
	영어회화	English Conversation	교필	2/3
	기초평면디자인	Two Dimensional Design Basis	전선	3/3
	스케치기법	Scketch Techniqe	전선	3/3
	기초조형	Basic Molding	전선	3/3
	뷰티스타일링	Beauty Styling	기초	3/3
2	경력세미나	Career Seminars	교필	0/0
	도자응용상품디자인	Applied Ceramics Product Design	전필	3/3
	3D디자인 I	3D Design I	전선	3/3
	문화산업디자인스터디	Cultural Industrial Design Study	전선	3/3
	감성일러스트레이션	Emotional Illustration	전선	3/3

학년	2학기			
	교과목	영문명	이수 구분	학점/ 시수
3	재능나눔봉사	Gift-sharing Service	교필	3/3
	취업세미나	Employment Seminar	교필	0/0
	인테리어디자인	Interior Design	전필	3/3
	광고디자인 I	Advertising Design I	전선	3/3
	스튜디오 I	Studio I	전선	3/3
	캡스톤디자인 I	Capstone Design I	전선	3/3
	디자인교과논리및논술	Logic and Essay Writing curriculum design	교직	3/3
4	App Design	App Design	전선	3/3
	디스플레이	Display	전선	3/3
	실무디자인프로젝트 I	Practical Design Project I	전선	3/3

4. 미디어영상공연학과

1. 학과소개

20세기 연극영화과를 뛰어넘는 21세기 미디어문화산업 패러다임! 1996년 광주 유일의 연극영화학과로 출범하여 예술문화의 다매체융합시대를 선도하는 학과로 진화했다. 특히 2013년 국가공인 ‘문화예술교육사’ 자격제도 시행으로 명확한 비전을 제시하는 학과로 거듭났다. 단순한 예술가가 아닌 문화산업의 핵심 인력을 양성한다.

호남대학교는 문화예술교육사 공식 교육기관으로 지정된 문화예술교육 지역거점 대학이다.

미디어영상공연학과는 교과부 지정 대학주도 방과 후 학교 ‘랄랄라 스쿨’ 프로그램(랄랄라 뮤지컬, 랄랄라 연극, 카메라톡) 참여 학과이다.

미디어영상공연학과는 연극영화 교직과정 설치 학과이며 연극, 뮤지컬(특성화), TV, 영화, 축제이벤트 등 엔터테인먼트 산업의 기획, 연출, 무대/영상 관련 스텝(디자이너, 촬영, 편집), 연기자를 양성하는 학과이다.

미디어영상공연학과는 문화수도 아시아문화중심도시 광주에 있으며 광주문화재단과 문화산업관련 MOU(업무협약)를 체결하여, 졸업하면 스타가 되거나 스타를 만드는 사람이 되거나, 문화예술산업 종사자가 되거나, 연극 영화 교사가 될 수 있다.

이제 문화예술산업은 돈 버는 산업이 되었으며 올해부터 모든 초・중・고교에 문화예술교육사가 배치되지만 문화예술교육사가 태부족이다. 미디어영상공연학과는 배고픈 예술가를 만들지 않으며 예술이면 예술가, 산업이면 전문가, 교육이면 교사를 만들어갑니다.

2. 교육목적 및 목표

1) 교육목적

호남대학교 미디어영상공연학과는 공연과 영상문화가 산업화하는 시대에 대비하기 위하여 실용적 실기 교육을 강화하고 미래 문화 산업을 이끌 새로운 매체를 이용한 표현력을 개발하는데 교육 목적을 둔다.

2) 교육목표

① 영화, 방송, 광고 등의 제작 현장에 필요한 제반 영상언어의 체계를 이해하고 구사하는 능력을 배양한다.

② 발전하는 첨단 영상매체를 이용한 표현 능력을 배양하며 폭넓은 영상 산업의 크리에이터(필름, 비디오, 디지털, 컴퓨터그래픽)를 양성한다.

③ 새로운 공연 예술 장르인 음악극과 무용극을 연구하고, 실습을 위해 언어외적 표현매체를 통한 훈련을 실시한다.

④ 한국의 전통연희를 현대적 공연 예술 형식에 수용하여 정체성 있는 공연예술 문화의 구현을 도모한다.

3) 교육목표 실천지침

① 광주 = 문화중심도시 육성과 관련하여 국가정책과의 일치성을 확보한다.
- 국가 및 지자체 문화정책 프로젝트 참여

② 엔터테인먼트의 개념 확대 및 인접 학문 응용
- Edutainment 에듀테인먼트 (교육 + 엔터테인먼트)
- Spotainment 스포테인먼트 (스포츠 + 엔터테인먼트)

③ 융합 콘텐츠 개발
- 장르 간 융합 콘텐츠 (뮤지컬 / 댄스컬)
- 고전과 현대예술의 융합
- 실용예술 콘텐츠 개발

④ 산-학-민 연계 실용 교육
- 산학 간 맞춤교육
- 찾아가는 문화활동
- 문화복지 참여

3. 교수진

▲ 복환모 교수, 최초임용일 1996. 3. 1, 영화학사(한양대), 문학석사(일본, 와세다대), 문학박사, 전공-영화이론

▲ 고호빈 부교수, 최초임용일 2002. 9. 1, 영화석사(한양대), 문학석사(예술종합학교 영상원) 전공-영화연출, TV제작

▲ 최영화 부교수, 최초임용일 2010. 3. 1, 국어국문학사(전남대), 문화예술학석사(중앙대), 문화산업경영학박사(호서대), 전공-연극, 축제연출

▲ 고용한 조교수, 최초임용일 2013. 3. 1, 영화학과문학사(상명대), 문화산업학석사(연세대), 전공-영화

4. 교육과정

학년	1학기			
	교과목	영문명	이수 구분	학점/ 시수
1	대학생활세미나	University Life Seminar	교필	1/1
	사고와표현	Thinking and expression	교필	2/2
	연극개론	Introduction of Theater	전선	3/3
	영화개론	Introduction of Cinema	전선	3/3
2	인간과사회	Human and Society	교필	3/3
	영화분석과비평	Film Analysis & Criticism	전필	3/3
	디지털영상콘텐츠제작	Digital Film Contents Production	전선	2/3
	무대기술1	Theatre Technology1	전선	2/3
	무용2	Dancing 2	전선	2/3
	연기	Acting	전선	3/3
	촬영과조명	Cinematography & Lighting	전선	2/3
3	창의융합	Creative Convergence	교필	3/3
	고급편집실습	Advanced Film Editing	전선	2/3
	디지털촬영	Digital Cinematography	전선	2/3
	무대연출	Performing Drection	전선	3/3
	연극사	Theater History	전선	3/3
	영화제작중급	Intermediate Film Making	전선	2/3
	연극영화교과교육론	Theory of Drama & Movie Education	교직	3/3
4	교육연극	Educatinal Drama	전선	3/3
	연극제작실습	Theatre Production	전선	3/3
	영화제작실습1	Film Production Workshop1	전선	3/3
	연극영화교과교재연구및지도법	Study of Teaching Materials and Methc	교직	3/3
	학교현장실습	Practice in Early Childhood Education	교직	2/0

학년	2학기			
	교과목	영문명	이수 구분	학점/ 시수
1	영어회화	English Conversation	교필	2/2
	인성함양세미나	Personality Development Seminar	교필	1/1
	무용실기	Practical Dance	전선	2/3
	사진영상	Photography & Cinematography	전선	3/3
	연극교육론(격1)	Theories of Theatre Education	전선	2/3
	영화교육론(격2)	Theories of Film Education	전선	2/3
	화술	Speech	전선	3/3
2	경력세미나	Career Development Seminar	교필	0/0
	CG기법	CG Techniques	전선	2/3
	성악1	Vacal Music1	전선	2/3
	세계연극사	World Theater History	전선	3/3
	스토리보드제작	Story Board Production	전선	2/3
	연극교수학습방법	Methodology for teaching Drama	전선	2/3
	영화교수학습방법	Methodology for teaching Movie	전선	2/3
3	취업세미나	Employment Coaching Seminar	교필	0/0
	통합예술프로그램이해	Understanding of Integrated Art Edcatior	기초	3/3
	무대운영	Theater management	전선	2/3
	문화콘텐츠산업론	Understanding of Culture Contents Industry	전선	2/3

학년	2학기			
	교과목	영문명	이수 구분	학점/ 시수
3	스토리텔링워크샵	Storytelling Workshop	전선	3/3
	영상연출과연기	Film Directing & Acting	전선	2/3
	영화기술	Film Technology	전선	2/3
	연극영화교과논리및논술	Teaching Logic & Logical Writings of Drama	교직	3/3
4	TV스튜디오메이킹	TV Studio Making	전공	3/3
	뮤지컬제작실습	Musical Workshop	전선	3/3
	영화제작실습2	Film Production Workshop2	전선	3/3

5. 뷰티미용학과

1. 학과소개

뷰티산업은 웰빙 등 새로운 소비 트렌드에 부합하여 급속히 성장하고 있는 신성장 산업 분야이며, 심미적 요소를 포함한 인간의 감성적 욕구를 채워주는 가치들과 관련된 산업이라는 점에서 신세대가 선호하는 유망직종으로 부각되고 있다. 이에 본 학과에서는 빠르게 변화하는 미용 현장의 흐름을 받아들이고 창의력을 갖춘 전문가를 양성하기 위해 이론 및 실무를 겸비한 교과과정을 운영하고 있다. 또한 전공 동아리 활동, 전공 자격 취득반, 뷰티 진로·실무 콘서트, 각종 대회 참가, 선배들의 꿈토링 프로그램을 정규적으로 운영함으로써 실무능력 및 취업역량을 강화시키고 있다. 이를 통해 뷰티 산업을 선도할 수 있는 전문 인력을 양성함으로써 한류열풍과 더불어 각광받고 있는 K-Beauty 산업 발전에 기여함을 교육목적으로 하고 있다.

2. 교육목적 및 목표

뷰티미용학과의 교육목적은 체계적인 교육과정을 통해 이론과 실무 능력을 배양하고, 인성과 창의적인 감성을 겸비한 인재를 양성함으로써 시대가 필요로 하는 미용 산업 전문인을 배출하는데 있다.

3. 교수진

▲ 조고미 부교수, 최초 임용일 2005. 3. 1, 미술학사(목포대), 공연예술학석사(중앙대), 미학미술사학 박사과정수료(조선대), 전공-메이크업

▲ 정인경 조교수, 최초 임용일 2004. 3. 1, 약학사(삼육대), 약학석사(서울대), 약학박사(서울대), 전공-피부과학

▲ 전현진 조교수, 최초임용일 2012. 3. 1, 경영학사(초당대), 미용학석사(광주여자대), 이학박사(전남대), 전공-헤어

▲ 나윤영 조교수, 최초임용일 2014. 3. 1, 미술학사(호남대), 예술학석사(호남대), 이학박사(조선대), 전공-헤어

▲ 송태임 조교수, 최초임용일 2017. 3. 1, 미용학사(호남대), 미용교육학석사(호남대), 향장품학박사수료(전남대), 전공-피부

4. 교육과정

학년	1학기			
	교과목	영문명	이수구분	학점/시수
1	대학생활세미나	University Life Seminar	교필	1/1
	사고와표현	Thought and expression	교필	2/2
	피부미용	Basic Esthetics	전필	2/2
	헤어미용	Basic Hair Cut	전필	2/3
	미용디자인론	Beauty Design theory	전선	2/2
	해부생리학	Anatomy & Physiology	전선	3/3
2	인간과사회	Human and social	교필	3/3
	중국어회화	Chinese conversation	교필	2/3
	기초메이크업디자인	Basic Make-up Design	전필	3/3
	네일미용	Nail Care	전선	2/3
	응용피부미용	Applied Esthetics	전선	2/3
	헤어컬러디자인	Hair Color Design	전선	2/3
	화장품성분학	Cosmetic Materials	전선	3/3
3	창의융합	Window fusion	전공	3/3
	화장품학및실습	Cosmetic Science & Lab	교필	3/3
	반사요법	Reflexology	전필	3/3
	성격분장디자인	Character Make-up Design	전선	3/3
	헤어크리닉	Hair Clinic	전선	3/3
	미용교과교육론	Teaching Cosmetology	교직	3/3
4	기능성화장품학	Cosmeceutics	전선	3/3
	살롱메이크업	Salon Make-up	전선	3/3
	체형관리	Body Shape	전선	3/3
	캡스톤디자인I	Capstone Design	전선	3/3
	헤어창작디자인	Hair creative design	전선	2/3
	미용교과교재연구및지도법	Beauty Curriculum Teaching Materials and Methods	교직	3/3
	학교현장실습	School field training	교직	2/0

학년	2학기			
	교과목	영문명	이수구분	학점/시수
1	영어회화	English conversation	교필	2/2
	인성함양세미나	Personality Development Seminar	교필	1/1
	뷰티스타일링	Beauty styling	기초	3/3
	메이크업	Make-up	전필	2/2
	미용학개론	Introduction to Beauty Art	전필	2/2
	응용피부미용 I	Applide Esthetics I	전선	3/3
	퍼머넌트웨이브	Cosmetic Dermatology	전선	2/3

학년	2학기			
	교과목	영문명	이수 구분	학점/ 시수
1	피부과학	Cosmetic Dermatology	전선	3/3
2	경력개발세미나	Career Development Seminar	교필	0/0
	네일아트	Nail Art	전선	2/3
	뷰티테라피	Beauty Therapy	전선	2/3
	소독및감염병학	Disinfection and infectious diseases	전선	3/3
	트렌드메이크업	Trend Make-up	전선	3/3
	헤어스타일링	Hair Styling	전선	3/3
3	재능나눔봉사	Gift-sharing Service	교필	3/3
	취업지도세미나	Job selection seminar	교필	0/0
	동양요법	Oriental Therapy	전선	3/3
	미용영양학	Nutrition	전선	3/3
	특수제작분장	Special Production Make-up	전선	3/3
	헤어스타일링	Hair Styling	전선	3/3
	미용교과논리및논술	Teaching How to Think and Write in beauty	교직	3/3
4	공중보건학	Public Health	전선	3/3
	디자인커트	Design Cut	전선	3/3
	메디컬스킨케어	Medical Skin Care	전선	2/3
	미용스튜디오I	Beauty Studio I	전선	3/3
	인턴쉽I	Internship I	전선	6/6

6. 창의교양대학

1. 단과대학소개

호남대학교 창의교양대학은 인간화 교육의 요람, 민족화 교육의 전당, 현대화 교육의 도장 이라는 설립이념을 실현하고 인간미가 있는 교양인, 개방적인 주체인, 미래지향적인 전문인을 양성하기 위해 각 학문별로 전공교육에 필요한 지식과 능력을 갖춘 전인적 인격 함양과 바른 인성의 융합형 인재를 양성하고 있습니다.

또한 창의적인 학문연구와 폭넓은 기초학습 기회제공으로 사회변화에 대응하는 핵심역량을 증진하며 일반교양교육, 외국어교육, 정보화교육에 머물지 않고 미래에 대한 자신의 설계와 예측을 가능케 하는 통합적 교양교육과정을 운영하여 교육중심 선도대학으로써 창조적인 21세기의 지도자를 양성하는 산실이 될 것입니다.

2. 교육목표

3. 창의교양대학의 특성

1) 기초교양과 핵심교양 두 단계로 구분
2) 기초교양에서는 소통, 정보, 글로벌을 반영하는 교과과정 구성
3) 핵심교양에서는 창의, 자기주도, 전문성을 반영하는 교과과정 구성
4) 교양교육을 인문문화, 사회과학, 언어 및 진로, 자연과학 영역으로 분류
5) 융・복합 교과과정은 핵심교양과 전공을 연계한 통합적 교과과정으로 구성

4. 조직도

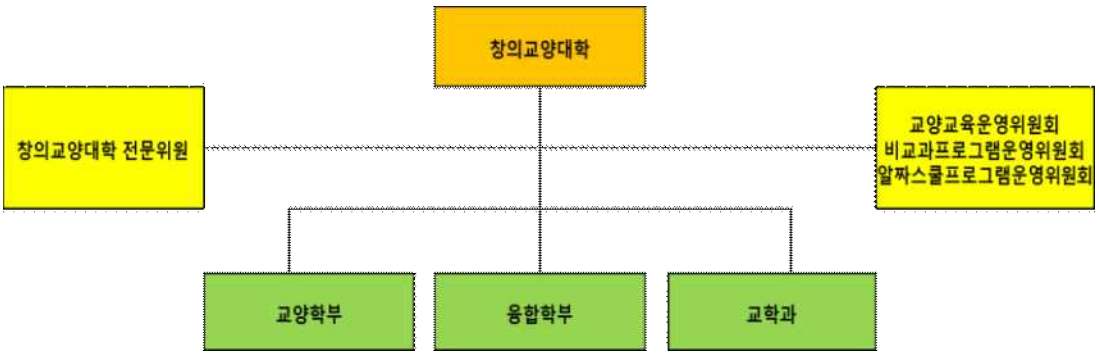

5. 교양교과목 이수기준

구 분			인문사회대학		경영대학	보건과학대학		ICT융합대학		예술대학
			일반학과	유아교육학과		일반학과	간호학과	일반학과	PRIME학과	
교양	필수		17	17	17	17	17	17	18	17
	선택	균형교양	9	9	9	9	9	0~9	6	9
		일반교양	9	9	9	9	9	0~9	-	9
	기초교양		9	-	9	9	9	9~30	18~30	9
	소 계		44	35	44	44	44	44~47	42~54	44
전공	전공 필수		12~15	15	12~15	12~15	12	12~15	18	12~16
	전공 선택		45~48	45	45~57	45~48	48	45~48	47	44~48
	소 계		60	60	60~72	60	60	60	65	60
자유선택 (전공, 복수전공, 교양선택, 교직과목, 타학과 전공 등)			26	45	14~26	26	36	23~26	21~33	26
졸업 이수 학점			130	140	130	130	140	130	140	130

6. 주요업무

1) 교양과정 발전계획 수립 및 운영
2) 교양교육과정 편성 및 운영
3) 교양과목의 교・강사 배정, 추천 및 관리에 관한 사항
4) 외국어 특별강좌 개설 및 운영에 관한 사항
5) 외국유학생 한국어강좌 개설・운영, 강사배정, 추천 및 관리에 관한 사항
6) 신입생 특별 프로그램 운영
7) 국책사업 프로그램 운영
8) 비교과과정 기본정책 수립
9) 비교과프로그램 개설 및 운영에 관한 사항

10) 비교과프로그램 분석 및 환류에 관한 사항
11) 비교과프로그램 7 Star Point 장학금 지급 업무
12) 특별강좌 운영 및 통계관리
13) 학생 동아리 활동 관련 업무
14) 학장 추천서 발급 업무
15) 공동실험실습실 운영 및 관리
16) 기타 창의교양대학 운영에 관한 사항

▶ **행정실**

- 전화번호 : 062) 940-5014~5016, 5020
- 웹사이트 : http://gyoyang.honam.ac.kr/
- 위　　치 : 복지관(10호관) 1층

제9편 학생생활

1. 총학생회 회칙
2. 학생병사
3. 장학
4. 학자금 대출
5. 학생증 및 증명서 발급안내
6. 통학버스 이용안내
7. 도서관 이용안내
8. 의료지원센터 이용안내
9. 외국어 교육 프로그램 안내
10. 한국어 교육 프로그램 안내
11. 국제 교류 프로그램 안내
12. 공학교육인증 프로그램 안내
13. 학군사관(R.O.T.C) 후보생 교육
14. 진로개발센터 안내
15. 교수학습개발원 안내
16. 사회봉사센터 안내
17. 장애학생지원센터 안내
18. 학생생활관 안내
19. 학생상담센터 안내
20. 문화스포츠센터 안내

호남대학교 총학생회

새롭게 도약하는 호남대학교 총학생회는 학우들의 진리 탐구 정신과 자아실현을 위해 자유, 사랑, 봉사 정신을 실천하며, 학우들의 이해와 요구를 수렴, 호남대학교 발전을 이룩하고, 민주적이며 합리적인 운영의 방향으로 새로운 학우 중심적 운동과 실천을 대안으로 대학 본연의 자세인 진리를 탐구하며 도전에 대응적인 창조적 대학 문화를 지향한다. 또한 국민들의 정서와 의식에 어긋나는 폭력적인 방법과 주장으로 전개하는 학생운동을 지양한다. 우리는 진취적이며 합리적인 운영으로 새로운 학생운동과 대학 본모습을 지향하여 연구하고 토론하는 학습을 정착화 시키고 대학문화의 새로운 창출을 위해 지역 사회에 대한 끊임없는 봉사를 통해서 대학인의 참모습을 만들어가고 해외 자매결연 대학과의 상호 교류 증진을 통하여 미래 지향적인 학생회를 건설하여 학우의 이익과 요구를 대변하는 호남 제일의 명문 사학으로 발돋움한다.

1. 총학생회 회칙

199 . . 제정
1993. 08. 개정
1998. 06. 23. 개정
2005. 11. 25. 개정
2009. 10. 30. 개정
2012. 10. 26. 개정

제 1 장 총 칙

제1조(명칭) 본회는 호남대학교 총학생회(이하 “본회”라 한다)라 칭한다.

제2조(목적) 본회는 대학의 임무에 입각하여 민주적이고 완전한 학생자치 활동을 통하여 회원 상호간의 친목을 도모하고 건전한 학풍을 조성함으로써 자질을 함양하고 민족과 인류문화의 창달에 공헌한다. 본회는 다양하고 창조적인 활동과 학문, 사상의 자유를 통하여 진리탐구와 건전한 대학문화를 창달하고 사회정의를 실현한다.

제3조(설치) 본회는 호남대학교 내에 둔다.

제4조(활동) 본회는 제2조의 목적을 달성하기 위해서 다음 각 호의 학생자치 활동을 한다.

1. 학술활동
2. 문화, 예술, 교양 및 취미활동
3. 체육활동
4. 학생복지에 관한 활동

5. 각종 봉사활동
6. 지역사회 교류
7. 취업활성화
8. 기타

제5조(회원의 자격) ① 본 회의 회원은 본 대학 재학생으로 한다. 다만, 대학원생은 제외되며 휴학상태에 있는 자는 그 기간 회원의 자격이 정지된다.

② 본 회의 회원은 본 회의 목적과 회칙에 위배되는 행동을 했을 경우 학생총회를 통해 자격을 상실한다.

제6조(회원의 권리와 의무) 본회의 회원은 입학, 복학과 동시에 회원으로서의 권리와 의무가 주어진다.

1. 권 리
   가. 본회의 회원은 회칙에 의거하여 본회의 조직에 대한 선거권과 피선거권을 갖는다.
   나. 본회의 회원은 본회의 운영전반에 대한 알 권리를 갖는다.
   다. 본회의 회원은 본회의 운영과 학생자치활동에 관련된 의사표시와 참여의 자유를 갖는다.
   라. 본회의 회원은 자치활동이나 합법적 활동에 관련된 사항으로 어떠한 불이익 처분도 받지 않는다.
   마. 본회의 회원은 본회와 회원의 자주적 활동을 방해하는 일체의 부당한 침해에 저항할 권리를 갖는다.
2. 의 무
   가. 본 회의 회원은 회칙을 준수하고 회비를 납부할 의무를 갖는다.
   나. 본 회의 회원은 본 회의 발전과 민주적 운영을 위해 노력해야 한다.

제 2 장 조 직

제7조(조직) ① 본회는 학생총회, 대의원회, 확대운영위원회, 중앙운영위원회, 총학생회, 단대학생회, 단대학생회 건설준비위원회, 총동아리연합회, 대학 사회복지위원회, 교지편집위원회, 졸업준비위원회, 도서관자치관리위원회로 구성한다.<개정, 2009.10.30.>

② 총학생회는 다음과 같은 특별기구를 둘 수 있다.

1. 총학생회는 본회의 목적 달성을 위해 필요에 따라 특별기구를 둘 수 있다.
2. 특별기구는 대의원회의 의견에 따라 설치하고 총학생회장이 구성한다. 다만, 업무의 완료시 대의원회 결의로 해체할 수 있다.

제 3 장 학생총회

제8조(지위) 학생총회는 본 회의 최고 의결 기구이다.

제9조(구성) 학생총회는 본 회의 모든 회원으로 구성한다.

제10조(의장) 학생총회의 의장은 총학생회장이 맡는다. 단, 유고 시는 부총학생회장이 맡는다. 부총학생회장이 권한을 승계할 수 없는 경우에는 중앙운영위원 1인을 호선한다.

제11조(권한) 학생총회는 다음의 사항을 토의한다.

1. 회원 전체에 관련된 중대한 사항
2. 본 회의 운영 전반에 관한 중요 사항
3. 총학생회 정·부회장의 탄핵에 관한 사항

제12조(소집) 학생총회는 다음 항과 같은 사항이 있을 때 소집한다.

1. 대의원 대회의 요구가 있을 때
2. 회원 1000명 이상의 요구가 있을 때
3. 정기 학생총회의 소집은 일주일 전에 안건과 함께 공고되어야 한다. 단, 긴급을 요하는 사항에 관해서는 총학생회장이 이를 소집한다.

제13조(의결) 학생총회는 1/5 이상의 참석으로 개최하고 투표에 의하여 투표자 2/3 이상의 찬성으로 의결한다.

제 4 장 대의원회의

제14조(위상 및 지위) ① 대의원회의는 학생총회가 불가능한 상태에서 학생총회의 지위를 위임받아 대행하는 기구이다.

② 대의원회의는 본회의 중요한 결정사항 및 기본방향을 의결하는 기관이다.

③ 대의원회의는 학생대표자들로 구성된 대의 권력 기구이다.

제15조(목적) 본회 회원의 대의 권력기관으로서 본회 사업의 기본방향과 중요정책 결정사항을 심의 및 의결하며 본회의 민주적, 효율적 운영에 기여함을 목적으로 한다.

제16조(구성) 대의원회의는 중앙운영위원, 확대 운영위원, 각과 부회장 그리고 각과 학년 대표로 구성한다. 다만, 학부제를 실시하고 있는 경우는 분반대표가 참가한다.

제17조(의장) 대의원회의의 의장은 총학생회장이 맡는다. 단, 총학생회장의 궐위시 부총학생회장이 그 역할을 위임받아 행사한다. 부총학생회장이 권한을 승계할 수 없는 경우에는 중앙운영위원 1인을 호선한다.<개정 2012.10.26.>

제18조(업무 및 권한) 대의원회의업무와 권한은 다음 각 호와 같다.<개정, 2009.10.30.>

1. 회칙개정의 발의 및 의견 심의
2. 본회 사업계획의 심의 및 승인
3. 예·결산의 심의 및 승인
4. 본회의 각 기구 및 특별기구 회계 및 기타 사업전반에 관한 심사
5. 학교당국 관계자의 출석 및 답변 요구
6. 총학생회 집행국장의 일괄인준
7. 학생총회의 소집·의결
8. 총학생회 운영에 필요한 특별기구 구성 승인

9. 회원 전체의 중요한 의결을 요구하는 사항
10. 총학생회장 부회장과 집행국장 탄핵소추 및 의결권(단, 제11조제3항의 경우는 학생총회에서 의결한다.
11. 기타 대의원회의의 의결을 요하는 사항

제19조(대의원회 내의 소위원회 이하 소위) 대의원회의 업무 및 권한은 다음 각 호와 같다.

1. 예·결산 심의 및 의결과 승인을 위한 소위
2. 본회의 각 기구 및 특별기구의 회계 및 기타 사업 전반에 관한 감사 소위
3. 총학생회장, 부총학생회장 등이 참여하여 구성하는 선거관리 소위<개정 2009.10.30.>
4. 기타 대의원회의의 운영 시 필요한 소위로 구성 운영할 수 있다.

제20조(탄핵소추 및 해임 의결권) ① 대의원회의는 총학생회장, 부총학생회장이 회칙을 위반했거나 업무수행 상 심히 부당한 행위를 했을 경우 탄핵발의를 할 수 있다.

② 탄핵 발의는 대의원회의 회원 1/3 이상의 연서로 하고 대의원회의 재적의원 과반수 이상의 출석과 출석의원 2/3 이상의 찬성으로 탄핵 발의한다.

③ 학생총회는 대의원회의 과반수 출석과 과반수의 찬성으로 상정한다.

④ 특별기구의 장이 1항에 해당된 경우 과반수 출석과 2/3 이상의 찬성으로 해임 의결한다. 의결이 있을 경우 총학생회장은 즉시 해임하여야 한다.

제21조(소집) 대의원회의는 정기총회와 임시총회를 둔다.

1. 정기총회는 매학기 1회를 하며 의장이 소집한다. 단, 부득이한 경우 확대운영위원회로 대신한다.<개정 2012.10.26.>
2. 임시총회는 방학 중이나 긴급히 의결을 요할 시 수시로 할 수 있으며 대의원회의 재적의원 1/5 이상의 연서와 운영위원 과반수 이상의 요구가 있을 시 소집한다.
3. 대의원회의 소집은 7일 전에 공고한다. 방학 시, 긴급을 요하는 경우에는 의장이 직접 소집하여 3일 전에 공고한다.

제22조(의결) 대의원회의의 모든 의결은 재적위원 과반수의 출석과 출석의원 과반수의 찬성으로 의결한다. 단, 탄핵·해임 의결의 경우에는 과반수의 출석과 출석의원 3분의 2 이상으로 결정한다.

제 5 장 확대운영위원회

제23조(지위) 확대 운영위원회는 대의원회에서 의결할 수 없는 사항에 대해서 심의 의결한다.

제24조(구성) 중앙운영위원, 각 단위 부회장, 중앙집행국장, 각과 학생회장, 특별기구장 등으로 구성된다.

제25조(의장) 확대운영위원회 의장은 총학생회장이 맡는다.

제26조(업무 및 권한) 확대운영위원회의 업무 및 권한은 다음 각 호와 같다.

1. 대의원 회의를 개최할 수 없는 부득이한 상황에서 학생회 중요사업을 심의 의결한다.
2. 총학생회 전반 사업을 검토 조정 심의한다.

3. 회칙 개정안을 발의하여 대의원회에 상정할 수 있다.
4. 집행 국과 각 국장의 출석을 요구할 수 있다.
5. 집행 국의 업무집행에 대하여 전반적인 검토, 조정, 심의한다.
6. 기타 중요 학생회 업무를 심의, 조정한다.

제27조(소집) 확대 운영위원회는 정기회의와 임시회의를 둔다.

1. 정기회의는 매월 1회로하며 의장이 소집한다.
2. 임시회의는 중앙 운영위원회의 요구가 있을 시 또는 확대 운영위원회 과반수 이상의 발의가 있을 시 의장이 소집한다.

제28조(의결) 확대 운영위원회의 모든 의결은 재적위원 과반수의 출석, 과반수의 찬성으로 의결한다.

제 6 장 중앙운영위원회

제29조(지위) 운영위원회는 본 회의 최고운영 기구이다.

제30조(구성) ① 중앙운영위원회는 총학생회 정·부회장, 총동아리연합회장, 단과대학 학생회장, 대학 사회복지위원장으로 구성된다.<개정 2012.10.26.>

② 위원장은 총학생회장이 되며 총학생회장 궐위 시 부총학생회장이 그 직을 대행한다.

제31조(업무 및 권한) 중앙운영위원회의 업무 및 권한은 다음 각 호와 같다.

1. 총학생회비를 책정하여 대의원회에 상정한다.
2. 총학생회 전반사업을 검토, 조정, 심의한다.
3. 회칙개정안을 발의하여 대의원회에 상정할 수 있다.
4. 집행국과 각 국장의 출석을 요구할 수 있다.
5. 집행국의 업무집행에 대하여 전반적인 검토, 조정, 심의한다.
6. 특별기구 업무진행에 대하여 전반적인 검토, 조정, 심의한다.
7. 임시 대의원회 소집을 요구할 수 있다.
8. 특별기구 설치 의결권을 가진다.<개정 2012.10.26.>
9. 집행 국의 업무집행에 대하여 전반적인 검토, 조정, 심의한다.
10. 기타 필요한 사항

제32조(소집) 운영위원회는 정기 운영위원회와 임시 운영위원회를 둔다.

1. 정기 운영위원회는 매주 1회 개최하고 그 시기는 운영위원회에서 결정한다.
2. 임시 운영위원회는 총학생회장의 요구나 운영위원의 과반수 이상의 요구에 의하여 소집한다.

제33조(의결) 운영위원 과반수 이상의 출석으로 개최하고 출석위원과 과반수 이상의 찬성으로 의결한다. 단, 회칙개정안 발의는 재적위원 2/3 이상의 찬성으로 의결한다.

제 7 장 총학생회장, 부총학생회장

제34조(지위) ① 총학생회장은 총학생회, 대의원회를 대표하여 중앙 운영위원회와 집행국의 의장이 된다.

② 총학생회장은 특별기구를 지도한다.<개정 2012.10.26.>

③ 부총학생회장은 총학생회장을 보좌하며 총학생회장 궐위 시에는 그 직을 승계한다. 궐위 이외의 사유로 권한 행사를 요할 때는 부총학생회장이 그 권한과 직무를 대행한다. 다만, 부총학생회장까지 궐위되었을 경우에는 중앙 운영위원 중에서 1인을 호선한다.

제35조(업무 및 권한) 총·부학생회장은 다음 각 호와 같은 업무 및 권한을 갖는다.

1. 집행 국의 각 국장 및 부장을 임명 및 해임할 수 있다.
2. 중앙운영위원회, 집행국 회의를 소집하며 그 업무를 주관한다.
3. 총학생회 전체 사업 계획을 수립하고 예산 및 결산을 편성하여 중앙운영위원회에 제출한다.
4. 학생총회, 대의원회, 중앙운영위원회에서 의결된 사항 중 총학생회장의 직무에 해당하는 사항을 집행한다.
5. 학생회와 학생전체에 관한 중대한 문제를 조사, 심의, 해결하는 특별기구를 대의원회를 거쳐 설치할 수 있다.
6. 총학생회장은 학교당국 제반에 관하여 의견을 개진할 수 있다.

제36조(정·부회장의 신분보장) 총학생회장과 부총학생회장은 학생총회의 탄핵결의에 의하지 아니하고는 그 직을 상실하지 않는다.

제37조(임기) 총학생회장과 부총학생회장의 임기는 매년 1월 1일부터 12월 31일까지로 한다.

제38조(의무) 총학생회장은 본 회 운영전반에 걸쳐 전체학우에게 보고의 의무를 가진다.

제 8 장 집 행 국

제39조(지위) 집행국은 본 회의 최고 집행기구이다.

제40조(구성) 집행국은 총학생회장, 부총학생회장, 각 국장 및 부장, 차장으로 구성한다.

제41조(업무 및 권한) 집행국은 다음과 같은 업무 및 권한을 가진다.

1. 운영위원회에서 결정한 사항을 집행한다.
2. 총학생회 1년 사업계획보고서를 운영위원회에 제출한다.
3. 각 국의 국장은 소관업무를 집행하고 부장은 국장을 보좌하며 국장 유고시 그 직무를 대행한다.
4. 각 국장은 집행국 국별 모임을 주관하며 이를 지도한다.

제42조(국별 소관업무) 집행국 각 국의 기능은 다음과 같다. 그 외에 필요에 의해 집행국을 둘 수 있다.

1. 사무국은 총학생회의 제반 사무 및 재정을 담당한다.
2. 기획국은 총학생회의 문화 예술활동에 관한 제반사항을 기획, 담당한다.

3. 정보국은 총학생회의 홍보 및 학우 여론 자료 수집을 담당한다.
4. 대외협력국은 총학생회의 지역사회교류 및 해외 자매대학과의 교류증진, 타 대학 교류에 관한 제반사항, 총학생회 및 단위학생회 사업 협조 등을 담당한다.
5. 체육국은 총학생회의 각종 체육, 취미활동에 관한 사항을 담당한다.
6. 홍보국은 총학생회의 대내외 홍보를 담당한다.
7. 삭제<개정 2012.10.26.>
8. 여성국은 본교 여학우의 활동에 관한 제반업무를 담당한다.<개정 2012.10.26.>
9. 운영국은 총학생회의 문화 예술활동에 관한 제반사항을 집행한다.<개정 2012.10.26>

제43조(집행국 신분보장) 집행국은 학생자치활동으로 인해 부당하게 그 직을 상실 당하지 않는다.

제44조(임명절차) 삭제<개정 2012.10.26.>

제 9 장 단과대학 학생회, 단과대학 학생회 건설준비위원회와 과학생회

제 1 절 단과대학 학생회

제45조(지위) 단과대학 학생회(이하 "단대 학생회"라 한다.)는 각 단대 최고의 학생기구이다.<개정 2012.10.26>

제46조(구성) 단대 학생회는 총회, 단학대회, 운영위원회, 대표자회의, 집행부 등을 둔다.

제47조(회장) 단대 학생회장은 단대 학생회를 대표하며, 단대 학우들의 직접 선거로 선출된다.

제48조(업무) 단대 학생회장은 중앙운영위원이 되고 중앙운영위원회의 결정사항 및 단대 자치활동을 수행하며, 집행국 각 국의 기능은 다음과 같다.<개정 2012.10.26.>

1. 사무국은 단대 학생회의 제반 사무 및 재정을 담당한다.
2. 기획국은 단대 학생회의 문화 예술활동에 관한 제반사항을 기획, 담당한다.
3. 정보국은 단대 학생회의 홍보 및 학우 여론 자료 수집을 담당한다.
4. 체육국은 단대 학생회의 각종 체육, 취미활동에 관한 사항을 담당한다.
5. 홍보국은 단대 학생회의 대내외 홍보를 담당한다.
6. 여성국은 단대 학생회의 활동에 관한 제반업무를 담당한다.

제49조(회칙) 단대 학생회의 기타 필요한 사항은 단대 학생회칙에 따른다.

제 2 절 단대 학생회 건·준·위

제50조(지위) 단대 학생회 건설준비위원회 (이하 건·준·위)는 단대 학생회와 버금가는 지위를 가지며 정상적인 선거를 통하여 단대 학생회가 건설되지 못할 시 만들어 진다.

제51조(구성) 단대 학생회 건·준·위는 총회, 단학대회, 운영위원회, 대표자 회의, 집행부 등을 둘 수 있다.

제52조(업무 및 권한) 단대 학생회 건·준·위는 단대 학생회와 버금가는 업무 및 권한을 지닌다.

제53조(회장) 단대 학생회 건·준·위장은 단대 학생회를 대표하며 단대 총회, 대표자 회의에서 직·간접으로 선출된다.

제54조(회칙) 단대 학생회 건·준·위의 기타 필요한 사항은 단대 학생회 건·준·위 회칙에 따른다.

제 3 절 과학생회

제55조(지위) 과 학생회는 학과의 최고 학생 기구이다.

제56조(구성) 과 학생회는 각과의 학생으로 구성하며 그 활동을 위해 독자적인 조직을 가진다.

제57조(회장) 과 학생회장은 과 회원들의 직접선거로 선출되며 과 학생회를 대표하여 단대 학생회 대표자 회의에 참가하여 각종 사업을 진행한다.

제58조(업무 및 권한) 과 학생회는 단대 학생회 와 건·준·위의 결정사항 및 과 학생회의 자치 활동을 수행한다.

제59조(운영위원회) 과 운영위원회 구성은 회장, 부회장, 각 학년 대의원회 자치활동을 수행한다.

제60조(회칙) 과 학생회의 기타 필요한 사항은 과 학생회칙에 따른다.

제 10 장 삭제<2009.10.30>

제61조 ~ 제67조 <개정 2009.10.30.>

제 11 장 총 동아리 연합회

제68조(지위) 총 동아리 연합회는 본교 동아리인을 대표하는 총학생회 산하 특별 자치기구이다.

제69조(구성) 총 동아리 연합회는 동아리 연합회에 등록된 모든 동아리로 구성된다.

제70조(선거) 총 동아리 연합회의 투표는 당해연도 2학기 총동아리연합회에서 최종 등록 확인한 동아리인 전체가 선거권을 갖고 참여한다.

제71조(회장) 총 동아리 연합회 회장은 동아리 연합회를 대표하며 중앙운영위원이 된다.

제72조(업무 및 권한) 총 동아리 연합회는 동아리 활동에 관한 제반 업무를 담당한다.

제73조(회칙) 총 동아리 연합회의 기타 필요한 사항은 동아리 연합회칙에 따른다.

제 12 장 대학사회복지위원회

제74조(지위) 대학사회복지위원회는 학원 제반 복지 및 대학사회봉사를 원할히 수행하기 위하여 둔 총학생회 산하 특별기구이다.<개정 2012.10.26>

제75조(구성) 대학사회복지위원장은 총학생회장이 임명하며, 중앙운영위원회 위원이 된다. <개정 2012.10.26>

제76조(업무 및 권한) 학생회의 학원복지 사항을 담당하고, 지역사회와의 교류 증진 및 사회봉사를 담당한다.

제78조(회칙) 대학사회복지위원회의 기타 필요 사항은 대학사회복지위원회 회칙에 따른다.

제 13 장 교지편집위원회

제79조(지위) 교지편집위원회 (이하 "교편"이라 한다)는 총학생회 산하 특별기구이다.

제80조(구성) 교지편집위원장은 총학생회장이 임명한다.

1. 교편은 위원장, 부위원장과 편집위원, 수습위원으로 구성한다.
2. 위원회 위원은 공고에 의한 지원자 중에서 교편에서 마련한 시험을 통과한 자로 한다.
3. 교편 위원장은 교편을 대표한다.

제81조(회칙) 교편의 기타 필요한 사항은 교지편집위원회 회칙에 따른다.<개정 2012.10.26.>

제 14 장 졸업준비위원회

제82조(지위) 졸업준비위원회(이하 "졸준위"이라 한다)는 4학년 학생들의 졸업에 관한 전반적인 업무를 담당하는 총학생회 산하 특별기구이다.<개정 2012.10.26>

제83조(목적) 삭제<개정 2012.10.26>

제84조(구성) 졸업준비위원장 1인과 졸업 앨범 준비부와 취업정보부를 둔다.

제85조(회칙) 졸준위의 기타 필요한 사항은 졸업준비위원회 회칙에 따른다.

제 15 장 도서관자치관리위원회

제86조(지위) 도서관자치관리위원회(이하 "도자치"이라 한다)는 호남대학교 최고 학문의 전당인 중앙도서관의 관리 및 질서 유지를 담당하는 총학생회 산하 특별기구이다.<개정 2012.10.26>

제87조(목적) 삭제<개정 2012.10.26>

제88조(구성) 도서관자치관리위원장 1인과 도서관 관리부를 둔다.

제89조(회칙) 도자치와 기타 필요한 사항은 도서관자치관리위원회의 회칙에 따른다.<개정 2012.10.26>

제16장 재 정

제90조(경비) 본 회의 경비는 매학기 등록금과 함께 납부하는 회비와 기타 수입으로 충당하며, 본 회칙에 규정된 활동 이외에는 다른 목적에 사용할 수 없다.

제91조(회계년도) ① 본 회의 회계연도는 매년 1월 1일부터 다음해 12월말까지로 한다.

② 전 항의 회계연도는 한 학기를 1기로 하여 2기로 나누되 각 학기마다 예산과 결산을 행한다.

제92조(예산) ① 예산은 운영위원회에서 편성하여 대의원회에 제출, 대의원회에서 심의 확정한다.
② 총학생회비 집행은 총학생회장의 결제에 의해 행한다.
③ (가예산)부득이한 사유로 회계연도 기간 안에 본예산이 통과되지 않을 경우 전년도에 준한 가예산을 집행할 수 있으며, 대의원회의 의결을 얻어야 한다.
④ (추가 경정예산)예산 결정 후 부득이한 사유로 통과된 예산가감을 할 필요가 있을 때에는 추가 경정예산을 편성할 수 있으며, 대의원회의 의결을 얻어야 한다.

제93조(결산) ① 결산보고는 1기와 2기로 구분하고 결산(안)은 운영위원회에서 일괄 작성하여 대의원회에 보고하여야 한다.
② 감사는 다음과 같이 실시한다.
1. 대의원회는 결산 승인 전에 본회의 업무 및 회계감사를 실시한다.
2. 대의원회는 필요하다고 인정될 때 본회의 업무 및 회계에 대한 특별 감사를 실시할 수 있다.

제 17 장 선 거

제94조(선거) 모든 선거는 직접, 보통, 평등, 비밀선거로 하며 총학생회, 각 단위 학생회(총동아리 연합회 포함) 선거에 대해서는 호남대학교 선거 시행 세칙에 의한다.<개정 2012.10.26>

제95조(선거권) 본교의 재학생으로서 당해 학기 등록을 필한 자로서 선거권을 갖는다.

제96조(피선거권) 각급 정·부회장 피선거권은 다음의 자격을 구비한 자에 한한다.
1. 본회의 회원으로서 4학기 이상, 7학기 미만 등록을 필한 자.<개정 2012.10.26.>
2. 품행이 방정하고 지휘, 통솔 능력이 있는 자
3. 유기정학 이상 징계를 받지 아니한 자
4. 형사처벌을 받아 형 종료 후 1년 이상 경과한 자
5. 전체 평점평균 C+(2.5) 이상인 자
6. 전학, 편·입학한 자로서 12개월 이상 재학한 자
7. 학생회비를 납부한 자
8. 학생회 회원 300명(각 단위는 10%)이상의 추천을 받은 자
9. 입후보 등록비를 납부한 자

제97조(선거시기) 각급 정·부회장의 선거는 11월중에 실시한다. 단, 부득이한 사유가 있을 시에는 중앙운영위원회 인준을 받아 반영할 수 있다.

제98조(선거방법) 모든 선거는 정·부 공동 입후보하고 최다 득표자로 선출된다. 단, 단독후보일 경우 회원의 투표자 중 과반수 이상의 찬성으로 당선된다.<개정 2009.10.30>

제99조(중앙선거관리위원회) 중앙선거관리위원회는 중앙선거관리위원회 회칙에 따른다. 단, 위원장은 총학생회장이 겸직하지 않는다.<개정 2012.10.26>

제100조(재선거) 재선거는 다음과 같이 시행한다.

1. 선거가 무효로 결정 났을 경우 재선거를 실시한다.
2. 당선된 이가 임기 개시 전에 사임하였을 경우 재선거를 실시한다.
3. 재선거의 제반절차는 중앙선관위에서 담당한다.
4. 단독후보일 경우 투표자 과반수 이상 반대했을 시 재선거를 실시한다.
5. 재선거는 재선거가 확정된 날로부터 7일 이전에 실시한다.
6. 최다득표자가 동득표로 2인 이상일 경우 동득표자에 한해서 재선거를 실시한다.

제101조(보궐선거) ① 총·부학생회장이 학생총회에서 탄핵을 받았을 경우 궐위된 날로부터 30일 이내에 보궐선거를 실시한다.

② (회칙에 의한 궐위가 아닐 경우) 총·부학생회장이 궐위시 잔여 임기기간에 관계없이 운영위원회에서 민주적인 절차에 따라 호선하고 운영위원회에서 인준을 받은 후 그 직을 대행한다.

제102조(선거시행세칙) 기타 선거에 관한 세부사항은 호남대학교 선거시행세칙에 따르며 세칙 개정에 대해서는 대의원회의에 상정하여 의결 심의한다.<개정 2012.10.26>

제 18 장 회칙개정

제103조(발의) 회칙개정의 발의 요건은 다음과 같다.

1. 중앙운영위원회 2/3 이상의 발의
2. 확대운영위원회 1/2 이상의 발의
3. 회원 500명 이상의 발의가 있어야 한다.

제104조(의결, 공표) 발의 시 총학생회 장은 이를 즉시 공고하고, 공고 일로부터 7일 이후, 30일 이내에 대의원대회 재적위원 과반수 출석과 출석위원 과반수 이상의 찬성으로 의결하여 총학생회장이 이를 3일 이내에 공표하여야 한다.

제 19 장 삭제<개정 2012.10.26>

제105조 ~ 제106조<개정 2012.10.26>

부 칙

제1조(시행일) 본 회칙은 공포한 날로부터 시행한다.

제2조(시행세칙) 본 회칙은 시행에 필요한 사항은 운영세칙에 정한다.

제3조(경과조치) 1988년 5월 9일부터 시행되었던 학생회칙은 본 회칙이 공포됨과 동시에 폐기된다.

부 칙

(시행일) 이 개정 규정은 1993년 8월 일부터 시행한다.

부 칙

① (시행 및 폐기) 이 회칙은 공표한 날로부터 시행된다. 이전의 모든 회칙은 본 회칙이 공표됨과 동시에 폐기된다.

② (세칙) 이 회칙의 시행에 필요한 사항은 운영세칙에 따른다.

③ (준용) 이 회칙에 명시되지 않은 사항은 관례에 따른다.

부 칙

(시행일) 이 개정 규정은 2005년 11월 25일부터 시행한다.

부 칙

(시행일) 이 개정 규정은 2009년 10월 1일부터 시행한다.

부 칙

(시행일) 이 개정 규정은 2013년 1월 1일부터 시행한다.

2. 학생병사

□ 대학생 입영 연기 및 징병 검사

1. 징병 검사 과정

검사종류	검사내용
등록	본인 확인 및 신분인식카드 교부, 징병검사대상 및 신상명세서 등록
심리검사	정신병 경향자 및 반사회성 이상 성격자 파악
임상병리검사	채혈 및 소변 수집 검사(간염· 간기능· 혈구· 소변검사, 에이즈검사 등)
방사선검사	흉부 X-Ray 촬영, 질병확인이 필요한 부위에 대한 C.T, MRI검사
신장·체중 측정	신장·체중에 따라 1급~6급 판정
신체검사	각 부위별 건강정도검사, 신체등위 판정(1급~7급) ※ 신체등위5,6급 대상자는 지방 신체등위 판정 심의위원회에서 선별(1심)하여 중앙신체검사소에서 정밀검사(2심)후 신체등위 확정
적성분류	자격, 면허, 전공학과, 직업, 경력 등을 감안하여 적성 분류

※ 징병검사는 매일 오전, 오후로 나누어 각 2회 실시하며 약 4시간 정도 소요

2. 병역처분기준

<table>
<tr><th>구분</th><th>1급</th><th>2급</th><th>3급</th><th>4급</th><th>5급</th><th>6급</th><th>7급</th></tr>
<tr><td>대학</td><td colspan="3" rowspan="2">현역병입영 대상자</td><td rowspan="5">보충역</td><td rowspan="5">전시근로역</td><td rowspan="5">병역면제</td><td rowspan="5">재검사대상</td></tr>
<tr><td>고졸</td></tr>
<tr><td>고퇴</td><td colspan="3" rowspan="3">보충역 또는
현역병입영 대상자
(희망자에 한함)</td></tr>
<tr><td>중졸</td></tr>
<tr><td>중학중퇴이하</td></tr>
</table>

3. 학력 및 신체등급와 관계없이 병역감면 되는 경우

1) 보충역 처분대상

- 부・모・배우자 또는 형제・자매중 전몰군경・ 순직군인 및 상이정도가 6급 이상인 전상군경・공상 군인이 있는 경우의 1인
- 6개월 이상 1년 6개월 미만의 징역 또는 금고의 실형을 선고받은 사람
- 1년 이상의 징역이나 금고의 형의 집행유예를 선고받은 사람

2) 전시근로역 처분대상

- 고아, 귀화자, 여성에서 남성으로 성별이 정정된 사람
- 1년 6개월 이상의 징역 또는 금고의 실형을 선고받은 사람
- 1991.12.31. 이전 출생한 사람으로서 외관상 명백한 혼혈인

- 1992.12.31. 이전 출생한 사람으로서 중학교를 졸업하지 아니한 사람
- 혼혈인, 고아, 귀화자중 현역 또는 사회복무요원의 복무를 원하는 경우 병역처분변경 가능

4. 입영 연기 대상

병역판정검사결과 현역 또는 보충역으로 판정된 사람으로서 아래 학교에 재학(휴학 포함) 중인 사람

1) 고등학교
   고등학교, 3년제고등기술학교, 각종학교(고등학교 또는 3년제 고등기술학교와 유사한 교육기관), 고등학교 과정에 상응하는 과정을 교육하는 평생교육 시설 중 상급학교 입학 학력이 인정되는 학교, 방송통신고등학교
2) 전문대학, 대학
   대학, 산업대학, 교육대학, 전문대학, 기술대학, 각종학교, 경찰대학, 과학기술대학, 원격대학(방송대학, 통신대학, 방송통신대학 및 사이버대학)
3) 대학원 : 석사이상의 학위를 수여하는 학교
4) 사법연수원

5. 학교별 제한 연령

고등학교	대학		대학교			대학원					사법연수원
						석사과정				박사과정	
	2년제	3년제	4년제	6년제	의과, 치과, 한의과, 수의과	2년제	2년 초과 과정, 법학전문대학원	일반대학원의 의학과, 치의학과,한의학과,수의학과	의학、치의학 전문대학원		
28세	22세	23세	24세	26세	27세	26세	27세	28세	28세	28세	26세

6. 입영연기 처분

1) 본인이 연기원을 직접 출원하지 않고, 재학하고 있는 학교의 장 (고교 재학생은 시·도 교육감)이 매년 3월 31일까지 작성하여 송부하는 학적보유자 명부에 의거 지방병무청 장이 직권으로 입영연기 처리
2) 학적보유자 명부에 의거 직권으로 입영연기 처리하기 전에 입영통지된 사람은 입영전일까지 병적을 관할하고 있는 지방병무청(지청)에 재학증명서(휴학증명서 포함)를 제출하면 입영연기 처리

7. 입영연기의 제한 대상

1) 퇴학, 제적된 사람
2) 병역의무를 기피하거나 감면받을 목적으로 도망하거나 행방을 감춘 때 또는 신체손상이나 사위행위를 한 사람
3) 현역입영 또는 사회복무요원 소집을 기피한사람
4) 국외여행허가 의무를 위반한 사람

☞ 관련근거 : 병역법 제68조(병역의무의 연기 및 감면의 제한)

8. 재학생 입영신청서의 취소 및 변경

1) 개요

재학생이 입영신청(선택)을 하였으나 학업을 계속하고자 하는 사람은 입영 신청(선택)의 취소를, 입영희망시기를 변경 하고자 하는 사람은 희망시기를 변경 할 수 있는 제도

2) 신청시기

- 입영취소 신청 : (현역)입영일 15일 이전까지, (사회복무요원)소집일 전일까지
- 입영희망시기변경신청 : (현역)입영일 60일 이전까지, (사회복무요원)소집통지 전까지

3) 신청방법

병무청 「병무민원포털」 에서 인터넷으로 신청하거나, 지방병무청 고객지원과(민원실)에 직접 또는 팩스로 신청

4) 구비서류

병역판정검사·병역이행일자 변경 신청서(현역, 사회복무요원, 예비군 등)

5) 유의사항

· **현역병**

- 입영신청 취소 : 3회까지만 가능
- 입영희망시기 변경 : 신청 후 1회만 가능

· **사회복무요원**

- 재학생입영신청 취소 : 정해진 소집일자로부터 60일 이내의 사람이 취소하면 2개월 경과 후 다시 재학생입영신청 가능
- 재학생입영희망시기 변경 : 1회에 한해 변경 가능하며, 변경 신청 후 소집일자로부터 60일 이내의 사람은 재학생 입영신청 취소 제한

3. 장 학

※ 우리대학은 등록금액이 초과하지 않은 범위 내에서 1인 다장학 수혜 가능

1. 교내

장학금 종류	수혜 자격	지급액	지급 기한
입학특별 8학기	입학관리과에서 별도로 정한 대학수학능력시험 성적 최우수자에게 지급, 일정 성적 유지	전액	4년
입학특별 4학기	입학관리과에서 별도로 정한 대학수학능력시험 성적 우수자에게 지급, 일정 성적 유지	전액	매 학년 1학기
입학특별 1학기	입학관리과에서 별도로 정한 대학수학능력시험 성적 우수자에게 지급	전액	1학기
입학특별 장학금	입학 당시의 신·편입생 모집 요강을 기준으로 하여 장학금을 지급	전액 또는 일부	입학 학기
신입생 성적우수 장학금	입학 전형 결과 성적이 우수한 자	전액 또는 일부	입학 학기
학업장려 특별장학금	입학관리과에서 정한 기준에 부합하는 성적우수자에게 학업장려금을 지급 - 청전장학금, 성인장학금, ICT 융합대학우수여학생장학금	소정액	1년
지역인재장학금	광주/전남북지역 졸업예정자 중 수시 및 정시 최초합격자	등록금 일부	입학 학기
특별전형지원자 장학금	학생부교과(농어촌) 전형, 기초/차상위 전형, HU_리더 전형에 지원하여 합격한 자	일부 또는 소정액	해당 학기
특성화사업단 특별장학금	특성화사업단에서 별도로 정한 기준에 의해 지급	일부 또는 소정액	해당월
프라임사업단 특별장학금	프라임사업단에서 별도로 정한 기준에 의해 지급	일부 또는 소정액	해당월
링크사업단 특별장학금	링크사업단에서 별도로 정한 기준에 의해 지급	일부 또는 소정액	해당월
학업우수장학금	전체 재학 인원의 12%에게 지급, 직전학기 평점평균에 따른 학과 석차 순위로 결정	전액 또는 일부	해당학기
면학장학금	학업 우수 장학금 대신 학과 자율적으로 세부 지침을 마련하여 학과 전체 등록금액의 3% 범위 내에서 지급	전액 또는 일부	해당학기
면학장려특별 장학금	재학생(신·편입생 포함) 중 가정 형편이 어렵거나 신체상의 장애로 인하여 학업을 수행하기에 어려움이 있는 학생 (본인 장애 등급 3급 이상, 아동복지시설 퇴소자, 국민기초생활수급자 등으로 일정 성적 유지 시)	수업료 1/2	매 학기
근로 장학금	학비조달이 곤란한 자중 학교에 근로의 실적이 있는 자	매월 실비 지급	매월

장학금 종류	수혜 자격	지급액	지급 기한
보훈 장학금	국가 유공자(광주 민주화 운동 포함) 본인이나 배우자 등 국가에서 교육보호대상자로 선정된 사람으로 일정 성적 유지 시	전액 또는 일부	매 학기
가족 장학금	직계존속 중 2명 이상이 본 대학교에 재학 중인 자로 일정 성적 유지 시	수업료 일부	매 학기
교직원 장학금	본교 교직원(배우자 포함) 및 직계 자녀가 본교에 재학 중인 자로 일정 성적 유지 시	수업료 전액	매 학기
교위선양 장학금	재학 중 경시대회나 각종 학·예술 및 체육대회에서 고득점 또는 입상 경력이 있는 자	수업료 일부 또는 전액	해당학기
공로 장학금	언론사나 학교에서 인정하는 체육 특기자(축구, 양궁, 골프) 중 해당학기 그 실적이 우수하고, 타의 모범이 되지만, 가계가 곤란하여 학비조달이 어려운 자	전액 또는 일부	해당학기
학생 자치기구 간부 장학금	교내 학생 자치 활동에 기여하고 타의 모범이 되는 학생 자치 기구 간부 학생	전액 또는 일부	해당학기
학비보조기타 장학금	보호자의 불의의 사고, 질병 실직 및 기타 천재지변으로 인한 피해 등으로 가정 형편이 곤란하게 된 자 또는 학교 발전에 현저한 공로가 있는 자	수업료 일부	해당학기
새터민 장학금	북한 이탈 주민의 보호 및 정착 지원에 관한 법률에 의하여 국가로부터 교육 지원을 받는 새터민으로 일정 성적 유지 시	전액	매 학기
외국인 유학생 장학금	우리대학교에 재학 중인 외국인 유학생	수업료 일부	4년
외국인 교환 유학생 장학금	본교와 학술 교류 협정을 체결한 외국 자매 대학에서 파견한 외국인 교환학생	수업료 일부	당 학기
호나미장학금	신문방송사, 사회봉사단 등 학교에 공로가 있는 학생들을 대상으로 해당 부서 추천을 통하여 매월 지급	소정액	매월
7 Star 장학금	각종 외국어 성적 및 자격증, 사회봉사활동, 예술 공연 활동, 대회 수상 및 발명 특허 등을 포인트로 전환하여 1년간 획득한 포인트를 장학금으로 지급	소정액	학년 말
점프장학금	직전학기 2.75미만자 중 3.0 이상으로 성적 향상자에게 지급	수업료 일부	해당학기
학업장려장학금	당학기 국가장학금 1차 신청자 중 백분위 환산 점수 75점 이상이지만 성적 미달로 탈락한 학생에게 지급	수업료 일부	해당학기
공무원장려장학금	재학 중 공무원 1차 시험 이상 합격자에게 지급	수업료 1/2	해당학기
교환학생장려 장학금	해외 파견 교환 학생 중 파견 현지에서 해당 언어의 공인 어학 성적을 취득한 경우 지급	수업료 1/2	해당학기

2. 교외

장학금 종류	수혜 자격	지급액	지급 기한
성옥문화재단 장학금	학비조달이 곤란한 자 중 학업성적이 우수하고 품행이 단정한 자	전액	1년
정수장학회 장학금	학비조달이 곤란한 자 중 학업성적이 우수하고 품행이 단정한 자	전액	4년
하림장학회 장학금	학비조달이 곤란한 자 중 학업성적이 우수하고 품행이 단정한 자	수업료 일부	1년
하정학술 장학회 장학금	학업성적이 우수하고 품행이 단정하며 타의 모범이 되는 자	수업료 일부	1년
쌍용곰두리 장학회 장학금	본인이 4급 이상의 장애인으로서 학비조달이 곤란하고 학업성적이 우수한 자	수업료 일부	2년
대한건설협회 전라남도지회장학금	건설 관련 학과(토목, 건축, 조경)에 3학기 이상 재학중인 자로 학업성적이 우수하고 행실이 바르며 타의 모범이 되는 자	수업료 일부	해당학기
광주은행 장학금	학비조달이 곤란한 자중 학업성적이 우수하고 품행이 단정한 자	수업료 일부	해당학기
KT 장학금	정보통신 관련 학과 학생 중 학업성적이 우수하고 품행이 단정한 자	수업료 일부	1년
전남학숙 장학금	학비조달이 곤란한 자중 학업성적이 우수하고 품행이 단정한 자	수업료 일부	해당학기
해군본부 장학금	해군 장교 선발 자	전액	매학기
아산사회복지회 장학금	사회복지 시설 출신으로 일정 성적 유지한 자	전액	매학기
키움증권 금융장학생	상경계열, 컴퓨터, 정보통신공학과 학생 중 학비조달이 곤란하지만 학업성적이 우수하고 품행이 단정한 자	전액	1년
동양OA퍼니처 장학금	학업성적이 우수하고 행실이 바르며 타의 모범이 되는 자	수업료 일부	해당학기
농어촌 농업인자녀 장학금	현재 우리대학교 1학기 이상을 이수한 농어업인 대학생 자녀 또는 농어촌 거주자의 자녀	수업료 일부	해당학기
농어촌 영농후계 장학금	농과계대 학생(한약재산업학과, 생물학과, 조경학과, 식품영양학과, 조리과학과) 중 졸업 후 영농어희망 종사자	수업료 일부	매학기
대한전기협회 장학금	전기공학과 재학생으로 학비조달이 곤란한 자 중 학업성적이 우수하고 품행이 단정한 자	수업료 일부	1년
KSD나눔재단	학비조달이 곤란한 자중 학업성적이 우수하고 품행이 단정한 자	수업료 일부	매학기
(주)넥스트 장학금	학비조달이 곤란한 자중 학업성적이 우수하고 품행이 단정한 자	수업료 일부	해당학기
전기공사공제조합 장학회 장학금	전기공학과 재학생 중 학업성적이 우수하고 품행이 단정한 자	수업료 일부	1년

장학금 종류	수혜 자격	지급액	지급 기한
장홍군 인재육성장학회 장학금	학비조달이 곤란한 자중 학업성적이 우수하고 품행이 단정한 자	수업료 일부	해당학기
의용소방대 자녀 장학금	학비조달이 곤란한 자중 학업성적이 우수하고 품행이 단정한 자	수업료 일부	1년
외환은행 장학금	학비조달이 곤란한 자중 학업성적이 우수하고 품행이 단정한 자	수업료 일부	해당학기
빛고을장학재단 장학금	학비조달이 곤란한 자중 학업성적이 우수하고 품행이 단정한 자	수업료 일부	해당학기
광주방송문화재단 장학금	학비조달이 곤란한 자중 학업성적이 우수하고 품행이 단정한 자	수업료 일부	해당학기
농협중앙회 광산지점 장학회	학비조달이 곤란한 자중 학업성적이 우수하고 품행이 단정한 자	수업료 일부	해당학기
한국방송광고공사 장학금	광고 관련 학과(광고홍보이벤트, 신문방송, 미디어영상공연학, 산업디자인) 2~4학년 학생 중 학비조달이 곤란하고 학업성적이 우수하며 품행이 단정한 자	수업료 일부	해당학기
한국장학재단 국가우수장학생 (이공계)	신규 : 입학 성적 우수 재학생 : 직전학기 12학점 이상 이수자 중 3.5 이상인 자	전액	매학기
한국장학재단 인문학100년장학금	경찰학과, 행정학과, 법학과, 유아교육학과 3학년 재학생 중 향후 석·박사 취득 의사가 있고, 자체 선발 기준을 통과한 자	전액 및 학업보조비	매학기
기쁜우리장학회 장학금	학비조달이 곤란한 자중 학업성적이 우수하고 품행이 단정한 자	수업료 일부	해당학기
광산장학회 장학금	광산구 소재 주소지를 둔 학생으로 학비조달이 곤란한 자중 학업성적이 우수하고 품행이 단정한 자	수업료 일부	해당학기
재단법인 남양문화재단 장학금	학비조달이 곤란한 자중 학업성적이 우수하고 품행이 단정한 자	수업료 일부	해당학기
(주)동양OA 장학금	학비조달이 곤란한 자중 학업성적이 우수하고 품행이 단정한 자	수업료 일부	해당학기
호남대학교 총동문회 장학금	학비조달이 곤란한 자중 학업성적이 우수하고 품행이 단정한 자	수업료 일부	해당학기
(재)광주시송원장학회 장학금	학비조달이 곤란한 자중 학업성적이 우수하고 품행이 단정한 자	수업료 일부	해당학기
재단법인 제이디에프 장학금	학비조달이 곤란한 자중 학업성적이 우수하고 품행이 단정한 자	수업료 일부	해당학기
외식산업미래사랑장학금	외식 관련 학과(조리과학과, 식품영양학과) 학생 중 학비조달이 곤란하지만 학업성적이 우수하고 품행이 단정한 자	수업료 일부	매학기
광명커피장학금	식품영양학과 재학생으로 학비조달이 곤란하고 학업성적이 우수하며 품행이 단정한 자	수업료 일부	해당학기

장학금 종류	수혜 자격	지급액	지급 기한
한국지도자육성장학재단 장학금	3학년 진학 예정자로 학비조달이 곤란한 자중 학업성적이 우수하고 품행이 단정한 자	전액 및 학업보조비	2년
보해덕천장학회 장학금	학비조달이 곤란한 자 중 학업성적이 우수하고 품행이 단정한 자	수업료 일부	해당학기
광주전업인장학회 장학금	학비조달이 곤란한 자 중 학업성적이 우수하고 품행이 단정한 자	수업료 일부	1년
산업기술장학금	이공계 4학년 재학 예정으로 취업 연계 매칭된 기업에 졸업 후 1년 이상 근무하기로 약속된 자	전액	1년
아산재능나눔 장학생	우리대학 2,3,4학년 진학 예정으로 학비조달이 곤란한 자중 학업성적이 우수하고 품행이 단정한 자, 1년 평가(연300시간 봉사) 후 계속 지급	전액	1년/매년
남구장학회	광주광역시에 1년 이상 거주지를 둔 주민과 그 자녀 중 학업성적이 우수하고 품행이 단정한 자	수업료 일부	해당학기
한국사회복지 협의회	교통사고로 인하여 사망하거나 중증 후유장애(1~4급)를 입은 사람의 유자녀장학금	수업료 일부	1년
서암문화재단	전통 예술 분야(미술학과)에 열의가 있으며 학비조달이 곤란한 자중 학업성적이 우수하고 품행이 단정한 자	수업료 일부	1년/평가 후 지속
엠아이장학금	인터넷콘텐츠학과 재학생들 중 성적이 우수하거나 가정 형편이 어려운 학생	수업료 일부	해당학기
한국전력공사 장학금	전기공학과 4학년 재학생 중 평점평균 3.0 이상인 학생	전액	1년
국가장학금 I	기초생활수급자 대상자 및 소득분위 8분위 이내로 12학점 이상 이수하고 백분율 80점 이상인 자	차등 지급	해당학기
국가장학금 II	소득분위 8분위 이내로 12학점 이상 이수하고 백분율 80점 이상인 자	차등 지급	해당학기
창록장학금	ROTC후보생 중 가계가 곤란하고 성적이 우수한 자	수업료 일부	해당학기
창은장학금	토목환경공학과 또는 건축학과 재학생으로 가계가 곤란하고 성적이 우수한 자	수업료 일부	해당학기
푸등등대 삼성 SOS장학금	타지 출신 학생 또는 장애 학생 중 일정 기준을 충족한 학생	생활보조비 소정액	해당학기
푸른등대장학금	한국가스공사 등 한국장학재단에 기금을 기탁한 기관에서 요구한 장학 조건에 해당하는 학생	수업료 일부 또는 소정액	해당학기
오이솔루션장학금	전자공학과 재학생 중 학업성적이 우수하고 품행이 단정한 자	수업료 일부	해당학기

장학금 종류	수혜 자격	지급액	지급 기한
미래에셋장학금	학비조달이 곤란한 자중 학업성적이 우수하고 품행이 단정한 자	수업료 일부 또는 소정액	1년
희망사다리장학금	직전학기 성점70점 이상을 획득하고 졸업후 중소·중견기업에 취업을 희망하거나 창업을 희망하는 학생으로 창업강좌 이수자 또는 해당학기 내 이수 예정자	전액 및 학업보조비	매 학기
에몬스장학금	학비조달이 곤란한 자 중 학업성적이 우수하고 품행이 단정한 자	소정액	해당학기
예닮치과병원장학금	치위생학과 재학생 중 학업성적이 우수하고 품행이 단정한 자	소정액	해당학기
한국투자증권장학금	학비조달이 곤란한 자중 학업성적이 우수하고 품행이 단정한 자	소정액	해당학기
푸드판타지장학금	조리과학과 재학생 중 학업성적이 우수하고 품행이 단정한 자	수업료 일부 또는 소정액	해당학기
제천시 이·통장자녀 장학금	제천시 이·통장자녀이자 직전학기 전체 평점이 평균 3.0 이상인 사람. 다만, 신입생은 고등학교 졸업성적이 정원의 100분의 50 이내인 학생	수업료 일부	해당학기
안산인재육성재단 장학금	공고일 기준 본인이 1년 이상 안산시에 주소를 두고 거주하거나 부모가 3년이상 안산시에 주소를 두고 거주하는 학생	수업료 일부	해당학기

4. 학자금 대출

<table>
<tr><th>종 류</th><th>내 용</th></tr>
<tr><td>정부
학자금대출</td><td>1. 시행 : 한국장학재단
2. 신청 기간 : 매년 1월 ~ 3월, 7월 ~ 9월
3. 대출 금액 : 등록 금액(장학금을 제외한 실 납입 금액) + 생활비(학기당 150만원 이내)
4. 이자율 : 변동금리
※ 기초생활수급권자 및 저소득층자의 경우 신용보증기금에서 심사 후 거치기간 동안 무이자 및 저리로 조정
5. 거치 및 상환기간 : 최장 10년 거치 10년 상환(본인 선택)
6. 신청 방법 : 학자금대출 한국장학재단 포털 사이트(www.kosaf.go.kr)에서 개별 신청 → 한국장학재단에 서류 업로드 → 등록 기간에 대출 실행
7. 서류 제출 : 신입생, 재학생(한국장학재단)
8. 대출 종류 및 상품 내용
<table>
<tr><th>구분</th><th>취업 후 상환 학자금 대출
(든든학자금)</th><th>일반 상환 학자금 대출
(일반학자금)</th></tr>
<tr><td>상품
특징</td><td>취업 등 소득이 발생한 시점부터 소득수준에 따라 원리금 상환</td><td>대출 기간(거치기간 및 상환기간) 동안 원리금을 분할하여 상환</td></tr>
<tr><td>연령
제한</td><td>만35세 까지 대출 가능</td><td>만55세 까지 대출 가능
(만55세 이전에 입학하여 학업을 계속하는 경우 만59세까지 가능)</td></tr>
<tr><td>대출
한도</td><td>- 등록금 : 실소요액 전액
- 생활비 : 학기당 150만원 한도</td><td>- 등록금 : 개인별 한도 총 4,000만원 (단, 등록 금액 범위 내)
- 생활비 : 학기당 100만원 한도</td></tr>
<tr><td>기타
제한</td><td colspan="2">- 한국장학재단이 정한 일정 요건</td></tr>
</table>
9. 문의 : 학자금 융자 콜센터(1599-2000) 또는 학생과(062-940-5153)</td></tr>
<tr><td>농어촌
학자금
융자</td><td>1. 시행 : 한국장학재단
2. 신청 기간 : 매년 학기 말 또는 방학 중(한국장학재단 추진 일정에 따라 변경 가능)
3. 지원 대상 : 농어촌지역에 주소를 두고 6개월 이상 거주하고 있는 학부모(보호자)의 자녀(대학생) 또는 농어업에 종사하는 대학생 본인
4. 융자 가능 금액
- 당해 학기 대학이 통보한 등록금 전액(입학금, 수업료) 단, 생활비, 기숙사비, 졸업앨범비 등은 제외
5. 융자 이율 : 무이자
6. 융자 가능 횟수 : 8회
7. 상환 조건 : 졸업 후 최대 2년 거치, 1학기 분씩 1년 단위 상환
8. 신청 방법 : 인터넷뱅킹 신청(공인인증서 발급) → 학자금대출 한국장학재단 포털 사이트(www.kosaf.go.kr)에서 개별 신청 → 한국장학재단에 서류 업로드 → 등록 기간에 대출 실행
9. 문의 : 학자금 융자 콜센터(1599-2000) 또는 학생과(062-940-5152)</td></tr>
</table>

5. 학생증 및 증명서 발급 안내

□ 일반 학생증 발급

1. 신규 발급

신입생에게 학년 초에 등록과 동시에 발급되며 학적에 변동이 없는 한 졸업 시 까지 사용하게 된다.

1) 준비물 : 증명사진 1장, 신분증
2) 발급 기간 : 즉시 발급
3) 발급 부서 : 학생과

2. 재발급

신규 발급받아 사용 도중 분실 및 오손되었을 시 발급한다.

1) 학생증 재발급 절차 안내
- 제출 서류 : 학생증 재발급 신청서 1부(학생과 비치), 신분증 지참
- 발급 기간 : 재발급 신청 후 즉시 처리
- 수수료 : 금2,500원

2) 준수사항
- 본 대학에 재학하는 학생은 반드시 학생증을 교부 받아야 한다.
- 학생증은 타인에게 대여 할 수 없으며 다른 목적으로 학생증을 변조할 수 없다.
- 학생증을 휴대하지 아니한 자는 수강 또는 도서열람실 출입을 금한다.
- 도서관 출입 및 도서 대출시 학생증을 항상 제시하여야 한다.

□ 스마트학생증(광주은행 체크카드 겸용) 발급

1. **발급 신청 기간** : 학기 초(별도 공지)
2. **신청 자격 조건** : 해당 학기 재학 예정자만 가능
3. 신청 대상
   1) 해당 학기 신입생 및 편입생 : 의무 발급
   2) 재학생 및 복학생 : 희망자에 한하여 신청
4. 신청 방법
   1) 포털 로그인 → 학사지원 → 학생정보 → 개인정보 → 스마트학생증 신청
   2) 동의서 제출 버튼을 통해 광주은행에 신청 동의서를 제출한 학생에 한해 스마트학생증 발급 가능(반드시 제출해야 스마트학생증이 발급됨)
   3) 개인정보보호법에 의거하여 학생증 카드 온라인 신청 시 광주은행 개인정보 수집, 이용, 제공에 반드시 동의해야 함.
5. 기타 안내사항
   1) 신청 기간이 아닐 경우 동의서 제출 및 신청, 취소 불가능
   2) 학생 사진이 없을 경우 학생과에 방문하여 필히 제출해야 함.
   - 사진이 존재하지 않을 경우 동의서 제출 및 신청 불가능
   - 학생증 사진을 변경하고자 할 경우 신청 전 학생과에 방문하여 변경 가능

3) 신규 신청(무료 발급)만 포털 온라인에서 신청
- 재발급 시 학생과 방문하여 오프라인 신청(재발급 비용 학생 부담)
4) 기존 플라스틱 학생증을 사용중인 재학생은 본인이 원하지 않을 경우 스마트학생증 체크카드를 발급 신청하지 않아도 됨(재학생은 선택사항임)
5) 신규 발급은 무료로 발급되며 재발급 시에는 소정의 수수료가 부과됨.

□ 증명서 발급

1. 발급

제증명서를 발급받고자 하는 자는 신분증 지참 후, 교무학사과에 방문하여 제증명서를 발급 받을 수 있다.

1) 발급 장소
교무처 교무학사과에서 발급하고 있다.
2) 발급 시기
공휴일을 제외한 연중 발급이 가능하다.
3) 발급 수수료
국문 : 500원, 영문 : 1,000원
4) 제증명서 발급 종류
- 재학증명서, 제적증명서, 휴학증명서, 수료증명서, 졸업증명서, 졸업예정증명서, 성적증명서, 학적부사본, 교육비납입증명서, 장학금수혜증명서, 비교과활동증명서

2. 무인 증명 발급기

1) 발급 장소 : 광산캠퍼스 복지관 1층 현관 입구
2) 발급 시기 : 연중무휴, 언제든지 가능하다.

3. 인터넷 증명 발급

1) 발급
"인터넷 제증명 발급 시스템"을 구축하여, 각종 증명서를 인터넷을 통하여 24시간 언제, 어디서든 발급할 수 있다.
2) 온라인
학교 홈페이지 "인터넷증명발급" 바로가기 선택
3) 발급 수수료
- 증명서 발급수수료+대행 수수료
- 지불 방법 : 신용카드 및 핸드폰 요금 가산 결재
4) 주요 기능
- 인터넷을 이용한 증명서 신청 및 발급 (프린터 직접 출력)
- 인터넷으로 발급받을 증명서를 이메일 또는 팩스로 수령인(기관)에게 전송
- 증명서 위·변조 확인을 위한 24시간 원본대조 확인 서비스

4. 어디서나 민원처리 (FAX민원) 증명 발급

1) 발급
- 전국 동사무소(시,군,구,읍,면)방문하여 신청 : 초・중・고등학교에서는 신청 불가

2) 발급 시간 : 평일(09:00~18:00)
3) 발급 소요 시간 : 20분~30분 이내(발급기관의 사정에 따라 3시간 이내)
4) 발급 수수료
- 통당 : 1,300원 * 수수료는 1통 추가마다 300원씩 부과
5) 발급 가능 증명서 종류
- 재학증명서, 제적증명서, 휴학증명서, 수료증명서, 졸업증명서, 졸업예정증명서, 성적증명서, 학적부사본, 교육비납입증명서 (*영문증명, 시간강사 경력증명서 불가능함)

6. 통학버스 이용안내

재학생들의 등·하교 및 교통편의를 제공하기 위하여 광주 전 지역 통학버스 운행 및 송정역, 광천터미널 등 일정한 배차시간에 의하여 셔틀버스를 운행하고 있다. 통학버스는 학생 및 교직원이 무료로 이용할 수 있으며, 세부적인 운행시간표 및 운행구간은 매학기 개강 전에 공고하고 있다.

또한 통학버스 이용 학생들에게 편의를 제공하고 효율적인 관리를 위하여 2016년도 1학기부터 통학버스 운행관리(위치조회)서비스를 시행하고 있다. 스마트폰 어플(호남대학교, 호남대 전자출결)을 통해 등교 통학버스의 차량 위치, 정류장 위치, 노선 변경 등에 대한 정확한 정보를 실시간으로 이용 학생들에게 제공하고 있다.

1. 어플 설치방법
1) 안드로이드 : Play스토어 → “호남대학교“ 검색 후 설치
2) 아이폰 : App Store → “호남대학교“ 검색 후 설치

2. 위치조회 방법
1) 호남대학교 어플 실행 → 교통안내 → 통학버스 위치조회
2) 호남대 전자출결 어플 → 홈페이지 → [하단]스쿨버스
※ 해당노선 우측 화살표 터치 → 위치 확인

7. 도서관 이용안내

본 도서관은 3,227평의 석조 벽돌 건물로 지하 1층~지상 5층으로 냉난방시설, 방송시설, 전산네트웍시설, 도난방지시설 등의 최첨단 설비를 갖추고 있다. 또한 이용자에게 최선의 서비스를 제공하기 위해 기능적으로 설계함과 동시에 미관을 고려해서 시공되었다. 건물 주

변에는 연못과 수백 그루의 조경수를 심어 쾌적한 환경을 조성하여 질 높은 도서관 이용을 할 수 있게 하였다. 중앙도서관은 이용자의 편의를 위해 주제별 자료실과 참고·논문자료실, 미국학자료실을 비롯하여 첨단시설과 전자매체를 갖춘 전자정보관, 5개국 동시통역 시설과 음향·조명시설을 갖춘 국제회의실, 그룹스터디실 등이 있으며, 63만여권의 장서와 1,667석의 열람석을 갖추고 있다. 또한 첨단 기기 설치로 자료 검색 및 제반 업무를 효율적으로 운용하고 있다.

1. 도서분류

분류표는 도서관 자료를 효율적으로 이용하는데 도움이 되도록 다방면의 자료를 일정한 기호로 표시하고 한 곳에 모아 놓은 표이다. 동양서는 한국십진분류법(KDC), 서양서는 듀이십진분류법(DDC)을 사용하고 있다.

2. 각 층별 기능안내

층	실 명
지하1층	일반열람실, 휴게실, 폐가서고
지상1층	원장실, 일반열람실, 국제회의실
지상2층	중앙대출실, 문학자료실, 장애학생코너, 100선코너, 북카페
지상3층	자연공학자료실, 전자정보관, 그룹스터디실
지상4층	사회과학자료실, 예술자료실, 참고논문자료실, 한적실, 미국학자료실, 그룹스터디실
지상5층	인문과학자료실, 학술정보과

1) 중앙대출실 (Central Circulation)

대출실은 대출 및 반납이 이루어지는 곳이다. 대출하고자 하는 자료를 본인이 각 자료실에서 찾아 대출실에서 학생증을 제시하여 대출받는다. (TEL: 940-5185)

2) 문학자료실 (Literatures)

문학분야의 국내외 일반도서, 정기간행물 등을 소장하고 있다. (TEL: 940-5187)

3) 자연공학자료실 (Natural Science and Technology)

순수과학, 기술과학분야의 국내외 일반도서, 정기간행물 등을 소장하고 있다. (TEL: 940-5189)

4) 전자정보관(Digital Information Section)

- A/V Room I, II
  1인석, 2인석이 구비된 A/V Room은 개인 또는 친구와 함께 위성방송 및 DVD, 블루레이, 신간영화, Video Tape 등을 이용 할 수 있다.
- A/V Room. Group
  29석으로 위성방송 및 DVD, 블루레이, 신간영화, Video Tape 등을 이용할 수 있으며, 프리젠테이션 및 동영상을 활용한 수업과 그룹스터디도 할 수 있다.
- Multimedia Room I
  PC, 스캐너가 구비된 이 룸에서는 정보검색, 동영상강좌 시청, 스캔 등 Multimedia 자료를 활용할 수 있다.
- Multimedia Room II(Smart Room)

i Pad와 Macintosh가 구비된 룸으로 정보검색 및 동영상강좌를 시청할 수 있다.

- VOD Room
  PC가 구비된 이 룸에서는 각종 Multimedia 자료 활용 및 동영상강좌 시청, 수업진행을 할 수 있다.

5) 사회과학자료실 (Social Sciences)
사회과학분야의 국내외 일반도서, 정기간행물 등을 소장하고 있다. (TEL: 940-5192)

6) 예술자료실 (Fine Arts)
예술분야의 국내외 일반도서, 정기간행물 등을 소장하고 있다. (TEL: 940-5192)

7) 참고·논문자료실 (Reference·Theses and Dissertations)

- 국내외 백과사전, 연감, 통계자료, 요람, 지도, 법령과 색인, 초록, 목록 등을 소장하고 있다. 청구기호 상단에 별치기호 “R” 등을 붙여 일반자료와 구분하였다.
- 국내의 석·박사학위논문 및 일반논문을 소장하고 있다. 청구기호 상단에 별치기호 “T” 를 붙여 일반자료와 구분하였다. 논문상호대차 및 각종 문헌정보서비스를 실시하고 있다. (TEL: 940-5192)

8) 한적자료실 (Korean Classics)
각종 문집, 경서, 족보 등의 고한적을 소장하고 있다. (TEL: 940-5192)

9) 미국학자료실 (American Studies)
미국학자료실은 광주 미국문화원 자료를 기증받아 소장하고 있으며, 미국학에 관련된 도서와 정기간행물 등을 이용할 수 있다. (TEL: 940-5192)

10) 인문과학자료실 (Humanities Sciences)
인문과학분야의 국내외 일반도서, 정기간행물 등을 소장하고 있다. (TEL: 940-5192)

11) 그룹스터디실 (Group Studies Room)
그룹단위로 공부나 토론이 가능한 곳으로 예약을 통해서 사용할 수 있다. (TEL: 940-5192)

3. 도서관 이용안내

1) 이용시간

- 개가자료실 : 월~금 09:00~21:00
- 일반열람실 : 1층 09:00~21:00
  지하1층 06:00~23:00

2) 도서대출 및 반납

- 대출책수 및 기간
  - 전임교원 : 30책 90일
  - 비전임교원 : 20책 30일
  - 직원 : 20책 60일

- 조교 : 10책 30일
- 대학원생 : 12책 40일
- 대학생 : 7책 15일
- 장애학생 : 7책 30일
- 도서관 이용증 소지자 : 3책 10일

• 대출신청방법
  PC를 이용하여 도서의 소장유무 및 배열위치를 확인한 후 서가에서 원하는 도서와 학생증을 대출실에 제출하여 대출받는다.
• 반납 및 변상
  대출한 도서는 기간 내에 반납하여야 하며, 연체 시에는 1일 1책 당 2일간 대출정지를 하며, 제증명 발급 보류 등의 제재조치를 받는다. 대출한 도서를 분실하였을 경우에는 동일한 도서로 변상하거나, 동일한 도서로 변상이 부득이 할 경우 도서정가로 변상한다.
• 도서열람증발급
  신입생은 입학과 동시에 학생과에서 학생증을 발급 받으며, 교직원은 총무과에서 발급받은 신분증에 ID번호를 부여받아 도서관을 이용한다.

4. 학술정보 검색시스템 이용

1996년 4월부터 LINNET SYSTEM을 도입하여 도서관에 소장된 서지 정보를 교내 네트웍망을 통해 학과 및 연구실에서도 검색이 가능하도록 하였고, 1996년 12월부터 전자정보관을 운영하여 인터넷을 통해 VOD검색 및 학술 데이터베이스와 원문자료를 이용할 수 있도록 하였으며, 1998년 7월부터 중앙도서관 홈페이지(http://library.honam.ac.kr)를 통하여 도서관 이용에 관한 모든 내용을 제공하여 연구활동의 활성화를 위한 연구지원기능을 강화하고, 도서관시스템의 지속적인 Upgrade를 통해 2003년부터 ODIS를 사용하여 현재는 ODIS-U를 사용하고 있으며 연구활동에 필요한 학술정보를 신속하게 제공함으로써 대학의 심장부 역할을 수행하고 있다.

8. 의료지원센터 이용안내

1. 개요

현대 의학은 예방의학으로 전환되고 있다. 국민 보건 증진은 각 개인의 건강 생활수준의 향상에 있으므로 현대 공중 보건학에 입각한 종합 건강관리 체제를 유지하기 위하여 의료지원센터가 설치되었다. 학생과 교직원의 건강하고 명랑한 학교생활을 위하여 질병 치료, 예방 및 건강 유지 측면의 예방을 병용하여 건강관리를 위한 성의와 노력을 기울이고 있다.

2. 주요업무

1) 건강유지 및 관리를 위한 신체검진 (활력징후 및 신장, 체중, 비만도, 혈당 측정 등)
2) 질병 예방 및 조기 발견과 의료기관 진료 의뢰

3) 건강 상담
4) 건강 관련 기본 투약 및 처치
5) 건강 증진을 위한 상담
6) 안정실 운영
7) 구급함 대여 (학교에서 인정하는 교외 수업, 수업 관계 행사 등)

3. 구성원

의료지원센터에는 전문 간호사가 친절과 봉사로 근무하고 있다.

- 구성원: 안효진 간호사 (2017075@honam.ac.kr)

4. 이용방법

- 개방시간 : 공휴일 및 토・일요일 제외한 평일 오전 9시부터 오후 6시까지
- 전화번호 : 062) 940-5787
- 위　　치 : 복지관(10호관) 1층

9. 외국어 교육 프로그램 안내

1. 외국어 교육 프로그램 운영

1) 프로그램 목표

① 호남대학교는 개방적이고 미래지향적인 인재를 키워내기 위한 목표 중 하나로 외국어 교육을 실시하고 있으며, 본교생들의 영어 능력을 향상시키기 위해 매학기 마다 학생들의 수준과 요구에 맞도록 레벨을 구분하여 학습을 진행함.

② 외국어 교육으로 학생들이 영어에 대한 자신감을 갖고, 글로벌 마인드를 갖추도록 하고자함.

③ 공인 정기시험을 통하여 실제 구직활동에 필요한 공인어학점수 획득 기회를 주고자 함.

2) 외국어 교육 어학프로그램 내용

○ 장・단기과정

① 1학년 신입생 HOPE 과정

- 신입생들을 대상으로 진행하는 1년 장기과정임
- 학기 초 모의시험 성적을 시준으로 기초반과 실전반으로 나누어 수준별 학습 진행
- 영어 성적 우수자에게 장학금 및 해외연수 지원

② 재학생 단기강좌

- 재학생들을 대상으로 하고 있으며, 보다 나은 영어수업을 위해 전문강사를 모시고 수업을 진행.
- 기초반과 실전반으로 구성되며, 성적 및 출석률에 따라 성적장학금 지급

○ 특별과정

① 실전대비 토익 집중강좌

- 공인토익 성적을 올리고자 하는 학생들에게 시험 일주일전 시험유형 및 부족한 영역 분석 후, 부족한 부분을 집중강의를 통해 개선하고 공인영어시험 성적향상을 도모하고자함.

② 글로벌 마인드-업 캠프(Global Mind-Up Camp)

- 방학 중 캠프 형태로 진행되는 프로그램으로 사전 모의시험 성적을 통한 단계별 학습 및 스터디 그룹 등 체계적이고 집중적인 학습이 진행되며 다양한 액티비티 활동을 통해 학습동기를 유발하여 자기주도학습을 통해 진로취업역량을 강화하고자 함.

○ 모의토익

① 학기 초 2~3학년 재학생들의 영어능력 점검을 위한 영어진단 모의토익을 실시함.

- 재학생을 대상으로 한 모의토익 성적 분석을 통하여 향후 영어수업 진행방향을 모색하고자 함.

② 정기적인(1~8차) 모의토익으로 원하는 시간에 시험을 볼 수 있도록 하고, 토익시험에 대한 적응력을 높이고자 함.

2. 구성

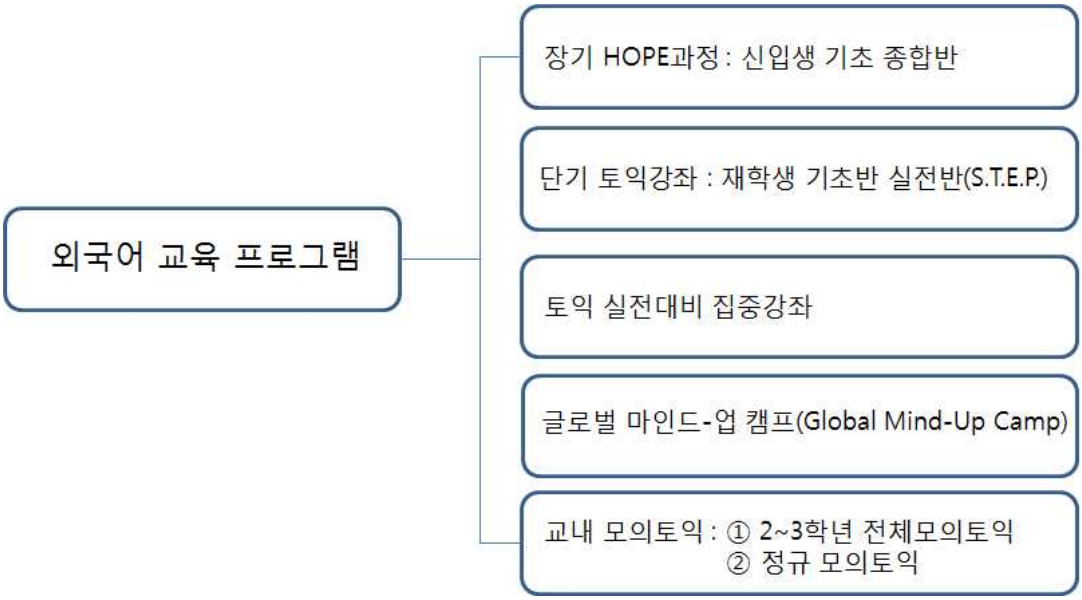

10. 한국어 교육 프로그램 안내

1. 소개

최고의 강사진과 첨단 교육 시설을 구비한 전문 한국어 교육 프로그램으로서, 한국어 교

육 전문가와 다양한 경력을 지닌 우수한 교원들 및 효율적인 한국어 교육 프로그램을 구비하여 외국인 유학생들이 한국어를 체계적으로 공부할 수 있는 최적의 환경을 제공하고 있으며, 다양한 한국어 학습 프로그램 이외에도 한국 문화를 심층적으로 이해할 수 있는 특별한 프로그램도 운영 중이다.

2. 대 상 : 고등학교 졸업 이상의 학력을 지닌 18세 이상의 외국인 및 재외교포

3. 교육 시간

1) 1일 4시간, 주 5일, 학기당 10주 한국어 수업
2) 1년 4학기 운영, 한 학기 200시간, 총 800시간
3) 매월 1회 한국문화체험활동

4. 학기 과정

1) 한국어 연수과정은 각 10주 과정으로 진행
2) 어학 수준 측정시험을 통해 학생들 수준에 맞는 반을 편성하여 수업 진행
3) 방학 기간 중에는 한국어 능력 향상을 위한 4~8주간의 단기 특별 프로그램 실시
4) 과정 이수 후 수료증 및 성적표를 수여
5) 정규 과정(800시간) 수료 후 TOPIK 3급 및 4급 합격 시 본교 대학 및 대학원 진학 보장

5. 수업 일정

연도 / 구분 / 학기	2017			2018		
	수업기간	등록마감	분반시험	수업기간	등록마감	분반시험
봄 학기	3. 13 ~ 5. 23	2. 10	3. 10	3. 5 ~ 5. 14	2. 2	3. 2
여름학기	5. 29 ~ 8. 14	5. 4	6. 2	5. 21 ~ 7. 31	4. 20	5. 18
가을학기	9. 11 ~ 11. 23	8. 11	9. 8	9. 3 ~ 11. 16	8. 3	8. 31
겨울학기	11. 27 ~ 2. 6 (2018)	10. 27	11. 24	11. 19 ~ 1. 29 (2019)	10. 19	11. 16

6. 수업시간

1) 월요일 ~ 금요일 (매일 4시간, 주 5일)
2) 주 3회 TOPIK 시험대비 특강 개설

11. 국제 교류 프로그램 안내

1. 교류 프로그램 안내

1) 교환 학생 프로그램 : 미국 West대학, 인카네이트워드대학, 일본 메지로대학, 아이치현립대학, 센슈대학, 중국 후난대학 외 50여개 대학, 대만 중국문화대학, 프랑스 쌩에띠엔느대학, 베트남 사이공예술문화관광대학, 반히엔대학, 투득기술대학, 홍방국제대학 등.

① 선발 시기 : 4월, 10월
② 선발 인원 : 학교별 협약에 따라 상이하나 평균 2명 이상
③ 파견 기간 : 6개월～1년
④ 선발 방법 : 지원서 제출 후 학교 성적과 인터뷰를 통해 선발
⑤ 지원 자격 : 우리 대학교 재학생 또는 다음 학기 복학 예정자
총 평점평균 B(3.0)이상인 자 또는 직전 학기 성적 B+(3.5) 이상인 자
학칙 위반으로 재학 중 처벌을 받은 사실이 없는 자
유학 VISA 발급에 결격사유가 없는 자
⑥ 경　　비 : 현지 해당 대학 등록금 및 기숙사비 면제(일부 대학 제외)
현지 생활비 본인 부담(일부 대학 현지 장학금 지급)
⑦ 학점 인정 : 현지 대학 취득 성적 본교 학점으로 인정

2) 어학연수 프로그램 : 미국 University of the West, Center for Asia-Pacific Exchange, Columbia West College, 필리핀 라살대학교, 일본 메지로대학교, 말레이시아 말라야대학교, 중국 등 자매결연 대학

① 선발 시기 : 5～6월경
② 선발 인원 : 각 대학당 20명 내외
③ 파견 기간 : 하계 방학(약 4~8주)
④ 선발 방법 : 지원서 제출 후 학교 성적과 인터뷰 및 기타 공인 외국어 성적 등을 고려하여 순위 결정 후 확정
⑤ 지원 자격 : 우리대학교 1～4학년 재학생
학칙 위반으로 재학 중 처벌을 받은 사실이 없는 자
유학 VISA 발급에 결격 사유가 없는 자
⑥ 경　　비 : 어학연수 비용은 본인 부담으로 해당 대학(파견 대학)에 납부
연수 후 문화 여행 경비 본인 부담

2. 자매결연 대학 현황

우리대학교는 외국 대학과의 국제 교류는 물론 국내 대학 간 교류의 폭을 넓혀 학생들이 원할 경우 원하는 지역의 대학에서 수강할 수 있는 학점 인정 제도가 활성화 되어 있다.

현재 18개국 220개 대학과 자매결연을 체결하여 활발한 교류를 실시, 대학 교육의 세계화를 도모하고 있는 호남대학교는, 미국, 중국, 일본, 대만 등의 유수의 자매대학들과 긴밀한 협력을 통하여 정례적으로 하계 계절학기와 교환 교수 프로그램을 운영하고 있다.

- 자매대학: 총 18개국 220개 기관

연번	국가	자매대학명		협약일자
		한국어	중국어(영어)	
1	중국	북경정법대학교	中国政法大学	1996.05.23
2	중국	흑룡강대학교	黑龙江大学	1997.06.04
3	중국	국립화교대학교	国立华侨大学	1999.06.14
4	중국	호남대학교	湖南大学	2000.11.11
5	대만	중국문화대학교	中国文化大学	2001.11.07
6	중국	절강여유직업학원	浙江旅游职业学院	2002.11.21
7	중국	하얼빈상업대학교	哈尔滨商业大学	2003.09.31
8	중국	서안외국어대학교	西安外国语大学	2004.03.
9	중국	청도화웨이한국어전문학교	青岛华威预科学院	2004.07.
10	중국	남경효장대학교	南京晓庄学院	2005.01.16
11	중국	연변대학교공과대학	延边大学工学院	2005.02.01
12	중국	북경과기직업학원	北京科技职业学院	2005.10.25
13	중국	소흥월수외국어직업학원	绍兴越秀外国语职业学院	2006.05.
14	중국	장사제2외국어학교	长沙第二外国语学校	2006.06.27
15	중국	광동백운학원	广东白云学院	2006.08.14
16	중국	북경복장대학교	北京服装学院	2006.11.16
17	중국	청도호텔관리학원	青岛酒店管理学院	2006.12.28
18	중국	중경남방번역학원	重庆南方翻译学院	2007.01.01
19	중국	남경박아전문학교	南京博亚专修学院	2007.01.02
20	중국	화중사범대학한어분	华中师范大学汉口分校	2007.04.26
21	중국	장춘광화학원	长春光华学院	2007.06.04
22	대만	대만자제대학교	台湾慈济大学	2007.10.12
23	중국	천진시진남구청	天津市津南区政府	2008.05.27
24	중국	운남사범대학교	云南师范大学	2008.06.24
25	중국	운남성교육청	云南省教育厅	2008.06.26
26	중국	운남성21세기언어문화학교	云南21世纪语言文化学校	2008.06.26
27	중국	운남재경대학교	云南财经大学	2008.07.09
28	중국	상해여성교포기업가협회	上海朝鲜族女性企业家协会	2008.07.25
29	중국	청도전시대학외국어대학	青岛电大外语学院	2008.08.12
30	중국	절강미디어대학교	浙江传媒学院	2008.10.18
31	중국	상해응용기술대학	上海应用技术学院	2008.11.07
32	중국	계림여유고등전과학교	桂林旅游高等专科学校	2008.11.10
33	중국	상해대학교	上海大学	2008.11.11
34	중국	중경부동산직업대학교	重庆房地产职业学院	2008.12.24
35	중국	연대대학교	烟台大学	2008.12.29
36	중국	연변대학 경제관리대학	延边大学经济管理学院	2009.01.04
37	중국	위방대학교	潍坊大学	2009.01.06
38	중국	청도이공대학 금도대학	青岛理工大学琴岛学院	2009.01.08
39	중국	경덕진도자대학교	景德镇陶瓷学院	2009.01.14
40	중국	제남철도대학	济南铁道职业技术学院	2009.03.09
41	중국	절강공상대학교	浙江工商大学	2009.04.21
42	중국	서주유아고등사범대학	徐州幼儿高等师范大学	2009.04.23
43	중국	무한체육대학교	武汉体育学院	2009.04.23
44	중국	하얼빈이공대학 원동대학	哈尔滨理工大学远东学院	2009.04.30
45	중국	연변대학교	延边大学	2009.06.24
46	중국	익양직업기술대하	益阳职业技术学院	2009.06.24
47	중국	온주신세기직업기술학교	温州新世纪职业技术学校	2009.07.01

연번	국가	자매대학명		협약일자
		한국어	중국어(영어)	
48	중국	곡정사범대학교	曲靖师范学院	2009.07.22
49	중국	한국문화교육협회	韩国文化教育协会	2009.09.11
50	중국	국제청년교류센터	国际青年交流中心	2009.09.14
51	중국	염성고등사범대학	盐城高等师范学校	2009.11.11
52	중국	상해서울무역유한회사	上海首尔贸易有限公司	2009.11.30
53	중국	상해신해변호사사무서	上海申海律师事务所	2009.12.19
54	중국	남경단가행문화홍보유한회사	南京短歌行文化传播有限公司	2009.12.19
55	중국	서주시교육국	徐州市教育局	2010.04.14
56	중국	청도제1고등학교	青岛第一中学	2010.05.19
57	중국	금호풍엽국제학교	金湖风叶国际学校	2010.05.25
58	중국	강소게임애니메이션교육센터	江苏动漫艺术协会教育培训基地	2010.05.26
59	중국	장춘대학 관광학원	长春大学观光学院	2010.06.02
60	중국	소주남영고등학교	苏州蓝缨学校	2010.07.03
61	중국	부양직업기술대학	阜阳职业技术学院	2010.09.27
62	중국	호북대학교	湖北大学	2010.11.05
63	중국	심양기술대학	沈阳技师学院	2010.11.11
64	중국	남경사범대학교	南京师范大学	2010.12.23
65	중국	세계화인연합총회	世界华人联合总会	2011.01.07
66	중국	동화대학교	东华大学	2011.03.10
67	중국	아시아문화교류연구원	亚洲文化交流研究院	2011.04.04
68	중국	산동외국어직업대학	山东外国语职业学院	2011.04.14
69	중국	곡부사범대학교 행단학원	曲阜师范大学杏坛学院	2011.04.16
70	중국	절강우상외국어전수학원	浙江宇翔外国语专修学院	2011.04.19
71	중국	안길현상서사립고급고등학교	安吉县上墅私立高级中学	2011.04.19
72	중국	저주대학교	滁州学院	2011.04.22
73	중국	장가항직업교육중심학교	张家港职业教育中心	2011.05.06
74	중국	운남대학교	云南大学	2011.05.12
75	중국	흠주대학교	钦州学院	2011.05.30
76	중국	피주시명덕실험학교	邳州市明德实验学校	2011.07.26
77	중국	재중국일조시안인상회	在中国日照市韩国商会	2011.11.14
78	중국	하문안방과기직업대학	厦门安防科技职业学院	2011.11.14
79	중국	강서복장대학교	江西服装学院	2011.11.16
80	중국	양주시강도직업교육그룹	扬州市江都职业教育集团	2012.02.27
81	중국	온주대학교 구강학원	温州大学瓯江学院	2012.03.20
82	중국	온주여자대학교	温州女子大学	2012.03.20
83	중국	요녕직업대학	辽宁职业学院	2012.03.22
84	중국	연변직업기술대학교	延边职业技术学院	2012.03.23
85	중국	남경여유직업학원	南京旅游职业学院	2012.04.06
86	중국	하얼빈이공대학교원동학원 (보충협의)	哈尔滨理工大学远东学院（补充协议）	2012.04.13
87	중국	하문이공대학교	厦门理工学院	2012.04.13
88	중국	일조시금호금마석유화학유한회사	日照市镜湖金马石油化学有限公司	2012.04.23
89	중국	일조시현성자동차충압모구유한회사	日照市现晟汽车冲压模具有限公司	2012.04.23
90	중국	산동수리직업대학	山东水利职业学院	2012.04.24
91	중국	연운항동해기공학교	连云港东海技工学校	2012.04.25
92	중국	강소경무직업기술학원	江苏经贸职业技术学院	2012.07.19
93	중국	임기대학교	临沂大学	2012.09.10
94	중국	천진상업대학교	天津商业学院	2012.09.28
95	중국	황산대학교	黄山大学	2012.10.30

연번	국가	자매대학명		협약일자
		한국어	중국어(영어)	
96	중국	강남영시예술학원	江南影视艺术学院	2012.11.16
97	중국	하북미술대학교	河北美术学院	2012.11.21
98	중국	강서공업직업기술학원	江西工业职业技术学院	2012.12.26
99	중국	광동백운학원	广东白云学院	2013.01.18
100	중국	연변우상골프키디훈련회사	延边宇翔高尔夫球童培训有限公司	2013.03.01
101	중국	절강성봉화시여유학교	浙江省奉化市旅游学校	2013.04.01
102	중국	산동대학교 관리학원	山东大学管理学院	2013.04.02
103	중국	남경동방공정전문대학	南京东方工程专修学院	2013.04.09
104	중국	안휘성임천실험중학교	安徽省临泉实验中学	2013.04.30
105	중국	하문소프트직업기술학원	厦门软件职业技术学院	2013.05.15
106	중국	치박직업대학	淄博职业学院	2013.05.17
107	중국	요동대학교	辽东学院	2013.05.30
108	중국	절강월수외국어대학	浙江越秀外国语学院	2013.07.01
109	중국	녕파동전호관광고등학교	宁波东钱湖旅游学校	2013.07.01
110	중국	남경민판실험학교	南京民办实验学校	2013.07.02
111	중국	장춘직업기술학원	长春职业技术学院	2013.07.08
112	중국	길림화교외국어대학	吉林华侨外国语学院	2013.07.08
113	중국	도문직업교육학교	图们市职业教育中心	2013.07.08
114	중국	대련신업달직업교육학교	大连信业达职业培训学校	2013.07.09
115	중국	매하구시조선족고등학교	梅河口市朝鲜族中学	2013.08.16
116	중국	우이현초등직업기술학교	盱眙县楚东职业技术学校	2013.11.11
117	중국	장춘광화대학	长春光华大学	2013.11.17
118	중국	하북농업대학교	河北农业大学	2013.11.20
119	중국	청도호텔관리직업기술학원	青岛酒店管理职业技术学院	2013.12.04
120	중국	곡부사범대학교	曲阜师范学院	2013.12.04
121	중국	운남여유대학	云南旅游职业学院	2013.12.05
122	중국	이우공상직업기술대학	义乌工商职业技术学院	2013.12.08
123	중국	부양직업기술대학	阜阳职业技术学院	2014.03.11
124	중국	목단강사범대학교	牡丹江师范学院	2014.04.11
125	중국	일조시과학중등전문학교	日照市科技中等专业学校	2014.04.21
126	중국	위방직업대학	潍坊职业学院	2014.05.12
127	중국	연변대학교 사범대학	延边大学师范学院	2014.05.22
128	중국	태원여유직업학원	太原旅游职业学院	2014.04.22
129	중국	여수대학교	丽水学院	2014.03.
130	중국	내몽골경무외국어직업학원	内蒙古经贸外语职业学院	2014.07.10
131	중국	취징사범대학교	曲靖师范学院	2014.09.11
132	중국	강소경무직업기술학원	江苏经贸职业技术学院	2014.08.20
133	중국	산동신비양교육과기유한공사	山东新飞洋教育科技有限公司	2014.10.15
134	중국	운남외사외국어직업학원	云南外事外语职业学院	2014.10.13
135	중국	광동외국어외무대학교 남원상학원	广东外语外贸大学南园商学院	2014.11.26
136	중국	사립화련대학교	私立华联大学	2014.12.12
137	중국	중국하얼빈의과대학	中国哈尔滨医科大学	2014.11.
138	중국	중국산동제녕대학	中国山东济宁大学	2015.02.04
139	중국	중국흑룡강동방학원	中国黑龙江东方学院	2014.12.24
140	중국	중국경덕진도자직업기술학원	中国景德镇陶瓷职业技术学院	2015.04.01
141	중국	중국산동덕주대학교	中国德州学院	2015.04.
142	중국	내몽골적봉대학	内蒙古赤峰学院	2015.04.27
143	중국	산동제남유아사범고등전문대학	山东济南幼儿师范高等专科学校	2015.06.16

연번	국가	자매대학명		협약일자
		한국어	중국어(영어)	
144	중국	중국절강동제과기직업대학	中国浙江同济科技职业学院	2015.06.30
145	일본	오사카(大阪)전기통신대학	Osaka Electro-Communication Univ.	1996.11.09
146	일본	메지로(目白) 대학	Mejiro Univ.	1997.01.16
147	일본	긴끼(近畿)대학 九州공학부	Kinki Univ.	1997.12.19
148	일본	아이치(愛知) 현립대학	Aichi Prefectural Univ.	2000.03.16
149	일본	센슈대학	Shen-Shu University	2004.08.10
150	일본	시즈오카산업대학	Shizuoka Sangyo University	2006.04.14
151	일본	홋카이도 분쿄대학	Hokkaido Bunkyo University	2007.11.27
152	일본	벳부대학	beppu University	2007.12.28
153	베트남	호치민시 대학교	University of Hochiminh City	1995.03.14
154	베트남	호치민시 개방 대학교	Hochiminh City Open University	1996.03.16
155	베트남	사이공 예술문화관광대학	The Saigon College of Art, Culture & Tourism	2008.07.01
156	베트남	베트남 반히엔 대학교	Van Hien University	2011.05.04
157	베트남	사이공 예술문화관광대학	Saigon Art Culture And Tourism College	2011.05.06
158	베트남	홍방 국제 대학교	Hong Bang International University	2012.02.10
159	베트남	베트남 국제호남교류원	International Honam Exchange Academy	2011.07.25
160	베트남	투득과학기술대학	THU DUC College of Technology	2013.01.
161	베트남	하노이국립외국어대학교	UNIVERSITY OF LANGUAGES & INTERNATIONAL STUDIES - VNU, HANOI	2013.02.
162	베트남	호치민경제기술전문대학	HoChiminh City Institute of Applied Science and Technology	2014.01.
163	필리핀	아담슨대학교	Adamson University	1995.01.25
164	필리핀	세부대학교	University of the Cebu	2006.01.17
165	필리핀	팜팡야농업대학	Pampanga Agricultural College	2006.08.15
166	필리핀	불라간주립대학교	Bulacan State University	2011.01.12
167	필리핀	라살대학교(아라네타)	De la Salle Araneta University	2011.01.12
168	필리핀	사우스웨스턴 대학교	Southwestern University	2011.01.13
169	미국	조지워싱턴대학교	George Washington University	1992.06.10
170	미국	요크대학	York College of Pennsylvania	1994.12.05
171	미국	캘리포니아주립대학교 (롱비치)	California State University, Long Beach	1997.02.06
172	미국	웨스트대학교	University of the west	2004.10.28
173	미국	옥스나드대학	Oxnard College	2004.12.23
174	미국	라시에라대학교	La Sierra University	2005.04.13
175	미국	켄터키주립대학교	Kentucky State University	2005.09.23
176	미국	사우스베일로대학교	South Baylo University	2006.08.04
177	미국	클리브랜드주립대학교	Cleveland State University	2007.10.23
178	미국	아시아태평양교류센터	The Center for Asia-Pacific Exchange	2007.11.14

연번	국가	자매대학명		협약일자
		한국어	중국어(영어)	
179	미국	인카네잇워드대학교	University of the Incarnate Word	2011.10.17
180	미국	컬럼비아웨스트대학	Columbia West College	2014.05.
181	호주	제임스쿡대학교	James Cook University of North Queensland	1996.11.13
182	호주	뉴잉글런드대학교	University of New England	1997.12.30
183	호주	울릉공대학교	University of Wollongong	2006.01.23
184	호주	에디스코완대학교	Edith Cowan University(Perth Institute of Business&Technology)	2007.09.13
185	우즈베키스탄	우즈베키스탄세계언어대학교	Uzbekistan State World Languages University	2004.10.25
186	러시아	태평양국립경제대학교	Pacific State University of Economics	2007.04.27
187	영국	노썸브리아대학교	University of Northumbria at Newcastle	1996.03.01
188	프랑스	쌩떼띠엔느대학교	ECOLE DES BEAUX-ARTS DE ST-ETIENNE	1997.03.07
189	캐나다	브리티쉬컬럼비아 대학교	The University of British Columbia	2007.01.07
190	키르기스스탄	오쉬공과대학교	Osh Technology University	2009.07.30
191	터키	이슥대학교	Isik University	2010.09.
192	말레이시아	말라야대학교	University of Malaya	2013.08.
193	파키스탄	국립외국어대학교	National University of Modern Languages	2014.02.
194	인도네시아	에사운굴대학교	Esa Unggul University	2014.09.
195	쿠웨이트	쿠웨이트대학교	Kuwait University	2014.11.
196	필리핀	바기오대학교	University of Baguio	2014.10.13
197	필리핀	팔라완주립대학교	Palawan State University	2015.02.09
198	중국	중국강소사회과학진수대학	江苏社科进修大学	2015.07.08
199	중국	중국제노이공학원	齐鲁理工学院	2015.08.03
200	중국	중국취징사범대학	曲靖师范学院	2015.08.03
201	필리핀	엔더런대학교	Enderun College	2015.10.08
202	키르기스스탄	오쉬국립대학교	Osh State University	2015.11.17
203	대만	국립타이청교육대학교	National Taichung Univ. of Education	2015.11.10
204	중국	하얼빈상업대학학교	哈尔滨商业大学	2016.03.17
205	말레이시아	마라기술대학교	Universiti Teknologi MARA	2016.03.24
206	중국	중국안휘건설학교	安徽建设学校	2016.03.24
207	중국	중국귀주교통직업기술학원	贵州交通职业技术学院	2016.04.12
208	중국	중국북경세계화인협회	北京世界华人协会	2016.04.15
209	중국	중국귀양유아사범고등전문학교	贵阳幼儿师范高等专科学校	2016.04.22
210	중국	위방직업대학학	潍坊职业学院	2016.06.01
211	중국	남경공업대학교	南京工业大学	2016.06.06
212	중국	광저우대학교	广州大学	2016.06.27
213	중국	산서미디어대학	山西传媒学院	2016.07.20
214	중국	길림성명신중한문화교육원	吉林省明信中韩文化教育院	2016.08.08
215	중국	양광온라인교육원	洋光在线教育科技有限公司	2016.08.24
216	중국	쿤민신천웅교육양성학교	昆明信天翁教育培训学校	2016.09.22
217	중국	남양이공대학	南阳理工大学	2016.12.

연번	국가	자매대학명		협약일자
		한국어	중국어(영어)	
218	중국	중국상해응용기술대학교	中国上海应用技术大学	2016.12.21.
219	중국	사천외국어대학교중경남방번역대학	四川外语大学重庆南方翻译学院	2016.12.22.
220	중국	산터우대학교	汕头大学	2017.02.14.

12. 공학교육인증 프로그램 안내

1. 인증의 목적

1) 인증된 프로그램을 이수한 졸업생이 실제 공학 현장에 효과적으로 투입될 수 있는 준비가 되었음을 보증한다.
2) 해당 교육기관이 인증 기준에 부합되는지의 여부와 세분화된 공학 교육 프로그램이 인증 기준에 부합되는지의 여부를 식별한다.
3) 공학 교육에 새롭고 혁신적인 방법의 도입을 장려하며, 공학교육 프로그램에 대한 지침을 제공하고 이에 대한 자문에 응한다.
4) 공학교육의 발전을 촉진하고 산업과 사회가 필요로 하는 실력을 갖춘 공학기술인력을 배출할 수 있도록 기여한다.

2. 공학교육인증기준 2015 (KEC2015)

공학교육인증을 받고자하는 공학교육 프로그램은 공학사를 수여하는 4년 이상의 교육과정으로 다음의 8개 기준을 만족하여야 한다. 공학교육 프로그램은 수요지향 교육 및 성과중심 교육 체계를 갖추어야 한다.

기준		내용
1	프로그램 교육목표	1.1 프로그램은 산업체를 포함한 구성원의 요구와 사회 환경 변화를 반영하고 교육기관의 특성에 부합하도록 프로그램 교육목표를 설정하고, 공개하여야 한다. 1.2 프로그램 교육목표의 적절성을 정기적으로 검토하고 필요시 개정하여야 한다.
2	프로그램 학습성과	2.1 프로그램은 프로그램 교육목표와 부합하도록, 다음 내용을 포함하여 프로그램 학습 성과를 설정하여야 하며 필요한 경우 자체적으로 정의한 프로그램 학습 성과를 추가 할 수 있다. 1) 수학, 기초과학, 공학의 지식과 정보기술을 공학문제 해결에 응용할 수 있는 능력 2) 데이터를 분석하고 주어진 사실이나 가설을 실험을 통하여 확인할 수 있는 능력 3) 공학문제를 정의하고 공식화할 수 있는 능력 4) 공학문제를 해결하기 위해 최신 정보, 연구 결과, 적절한 도구를 활용할 수 있는 능력

기준		내용
2	프로그램 학습성과	5) 현실적 제한조건을 고려하여 시스템, 요소, 공정 등을 설계할 수 있는 능력 6) 공학문제를 해결하는 프로젝트 팀의 구성원으로서 팀 성과에 기여할 수 있는 능력 7) 다양한 환경에서 효과적으로 의사소통할 수 있는 능력 8) 공학적 해결방안이 보건, 안전, 경제, 환경, 지속가능성 등에 미치는 영향을 이해할 수 있는 능력 9) 공학인으로서의 직업윤리와 사회적 책임을 이해할 수 있는 능력 10) 기술환경 변화에 따른 자기계발의 필요성을 인식하고 지속적이고 자기주도적으로 학습할 수 있는 능력 2.2 프로그램은 설정된 프로그램 학습 성과 별로 성취도를 평가할 수 있는 적절한 체계를 수립하여야 한다. 2.3 프로그램은 수립된 평가체계에 따라 프로그램 학습 성과 성취도를 측정하여야 한다.
3	교과과정	3.1 공학교육 프로그램은 프로그램 학습 성과를 달성할 수 있도록 교과과정을 체계적으로 편성하고 운영하여야 한다. 3.2 수학, 기초과학(일부 교과목은 실험 포함) 및 전산학 관련 교과목을 30학점 이상 이수하도록 편성하여야 한다. 단, 전산학 교과목의 경우 6학점까지만 인정한다. 3.3 공학주제 교과목을 설계 및 실험・실습 교과목을 포함하여 54학점 이상 이수하도록 편성하여야 한다. 단, 설계교과목에는 기초설계 및 종합설계 교과목을 포함하여야 한다. 3.4 프로그램 학습 성과를 달성하는데 필요한 전문교양 교과목을 이수하도록 편성하여야 한다.
4	학생	4.1 학생에 대한 체계적인 평가가 이루어져야 한다. 4.2 교과목 이수와 학습을 포함한 학생지도가 이루어져야 한다. 4.3 프로그램의 모든 요구사항을 충족하도록 졸업사정이 이루어져야 한다.
5	교수진	5.1 교수진은 교과과정을 충분히 다룰 수 있어야 하며, 학생들을 충실히 지도할 수 있도록 구성되어야 한다. 5.2 교수진은 프로그램의 교육개선 활동에 적극적으로 참여하여야 한다. 5.3 교육기관은 교수의 교육개선 활동을 업적평가에 반영하여야 한다.
6	교육환경	6.1 프로그램 운영을 위한 행정체계가 있어야 한다. 6.2 프로그램 운영을 위한 재정, 공간, 시설, 장비가 확보되고 관리되어야 한다. 6.3 프로그램 운영을 위한 행정 및 교육보조 인력이 적절하여야 한다.
7	프로그램 개선	7.1 프로그램 학습 성과 평가결과와 교과과정 운영결과를 분석하여야 한다. 7.2 프로그램 운영결과에 대한 내·외부 의견을 종합적으로 분석하여야 한다. 7.3 분석 결과를 종합적으로 반영하여 프로그램을 개선하여야 한다.
8	전공분야별 인증기준	▪ 건축공학 및 유사명칭 공학 프로그램에 대한 인증기준 ▪ 기계공학 및 유사명칭 공학 프로그램에 대한 인증기준 ▪ 농공학 및 유사명칭 공학 프로그램에 대한 인증기준 ▪ 산업공학 및 유사명칭 공학 프로그램에 대한 인증기준 ▪ 생물공학 및 유사명칭 공학 프로그램에 대한 인증기준 ▪ 섬유공학 및 유사명칭 공학 프로그램에 대한 인증기준 ▪ 원자력, 방사선공학 및 유사명칭 공학 프로그램에 대한 인증기준

기준		내용
8	전공분야별 인증기준	▪ 자원공학 및 유사명칭 공학 프로그램에 대한 인증기준 ▪ 재료공학 및 유사명칭 공학 프로그램에 대한 인증기준 ▪ 전기, 전자공학 및 유사명칭 공학 프로그램에 대한 인증기준 ▪ 조선해양공학 및 유사명칭 공학 프로그램에 대한 인증기준 ▪ 컴퓨터공학 및 유사명칭 공학 프로그램에 대한 인증기준 ▪ 토목공학 및 유사명칭 공학 프로그램에 대한 인증기준 ▪ 항공우주공학 및 유사명칭 공학 프로그램에 대한 인증기준 ▪ 화학공학 및 유사명칭 공학 프로그램에 대한 인증기준 ▪ 환경공학 및 유사명칭 공학 프로그램에 대한 인증기준 ▪ 융・복합 공학 프로그램에 대한 인증기준 ▪ 기타(비전통적인 공학 프로그램)

3. 인증의 혜택

개시연도	기업명	인증 졸업생 혜택
2005년	Ahnlab	서류전형 우대
2006년	삼성전자	면접전형 10% 가점 부여
2007년	Ericsson-LG	서류전형 10% 가점 부여
	*삼성그룹	면접전형 10% 가점 부여
2008년	NHN	서류전형 우대
2009년	KT	서류전형 우대
	SK 커뮤니케이션즈	서류전형 우대
2010년	벤처기업협회	공학인증제도 홍보 및 확산
	온세텔레콤	서류전형 우대 (입사지원서 표기)
	서울시 메트로9호선	서류전형 우대
	인크루트	인증이수여부 입사지원서 표기
	비트컴퓨터	면접전형 10% 가점 부여
	서울반도체 /서울옵토디바이스	서류전형 우대
	드림위즈	서류전형 10% 가점 부여
	몬티스타텔레콤	서류전형 10% 가점 부여
	*인성정보 및 계열사	서류전형 10% 가점 부여
	신세계건설/신세계아이앤씨	서류전형 가점 부여
	SK텔레콤	서류전형 우대
	가온미디어(주)	서류전형 우대
	(주)윈스테크넷	서류전형 우대
	삼성SNS	서류전형 5% 가점 부여
	한국산업기술진흥협회	산업체 평가위원 추천 공학인증제도 홍보 및 확산
	전국경제인연합회	공학인증제도 홍보 및 확산
2011년	*STX그룹	서류전형 우대 (입사지원서 표기)
	OCI	인증이수 여부 입사지원서 표기
	중소기업중앙회	공학인증제도 홍보 및 확산

개시연도	기업명	인증 졸업생 혜택
2012년	SK C&C	서류전형 우대 (입사지원서 표기)
	주성엔지니어링	서류전형 우대 (입사지원서 표기)
	휴맥스	서류전형 우대 (입사지원서 표기)
	콤텍시스템	서류전형 우대 (입사지원서 표기)
	콤텍정보통신	서류전형 우대 (입사지원서 표기)
	다산네트웍스	서류전형 우대 (입사지원서 표기)
	핸디소프트	서류전형 우대 (입사지원서 표기)
	퓨쳐시스템	서류전형 우대 (입사지원서 표기)
	옴니시스템	서류전형 우대 (입사지원서 표기)
	한국플랜트산업협회	플랜트전문가과정 지원자 중 공학인증수료자 가점부여
	나모인터렉티브	서류전형 우대 (입사지원서 표기)
2013년	IT여성기업인협회	공학인증제도 홍보 및 확산
	LG전자	서류전형 우대 (입사지원서 표기)
	SK하이닉스	서류전형 우대 (입사지원서 표기)
	*동국제강그룹	서류전형 우대 (입사지원서 표기)
	현대제철	입사지원서 자기소개서란 공학교육인증이수여부 체크
	*현대중공업그룹	서류전형 가산점부여
	캐리어	서류전형 우대 (입사지원서 표기)
	오텍	서류전형 우대 (입사지원서 표기)
	한국터치스크린	서류전형 우대 (입사지원서 표기)
	현대모비스	입사지원서 표기
	동부제철	서류전형 가산점 부여
2014년	*다우기술	서류전형 우대 (입사지원서 표기)
	한글과컴퓨터	입사지원서 표기
	만도	서류전형 우대 (입사지원서 표기)
	*한솔그룹	서류전형 우대 (입사지원서 표기)
	동부대우전자	서류전형 우대 (입사지원서 표기)
	동진쎄미캠	서류전형 우대
	SK브로드밴드	서류전형 우대 (입사지원서 표기)
	*대덕전자	서류전형 우대 (입사지원서 표기)
	*LS그룹	서류전형 우대
	대림산업	서류전형 가산점 부여 (입사지원서 표기)
	팅크웨어	서류전형 우대 (입사지원서 표기)
2015년	에이치씨인포, 티에스시스템즈, 다큐세이브, 에프씨에이, 샤인프린팅, 레드피플, 샘물교육정보, 에스에이치컴퍼니, 나움, 코너스톤, 보담디자인, 씨토크커뮤니케이션, 타마릭스커뮤니케이션즈, 티에스라인시스템, SNB KOREA	
	모다정보통신	서류전형 우대 (입사지원서 표기)
	*AJ(아주)가족	서류전형 우대 (입사지원서 표기)
	KMW	서류전형 우대 (입사지원서 표기)
	*KCC그룹	서류전형 가산점 부여 (입사지원서 표기)

*삼성그룹	삼성모바일디스플레이, 삼성생명, 삼성석유화학, 삼성에스원, 삼성엔지니어링, 삼성전기, 삼성전자, 삼성정밀화학, 삼성중공업, 삼성코닝정밀소재, 삼성테크윈, 삼성토탈, 삼성화재, 삼성BP화학, 삼성LED, 삼성SD, 삼성SDS, 제일모직, SB리모티브
*현대중공업그룹	현대중공업, 현대삼호중공업, 현대미포조선, 현대종합상사, 무주풍력발전, 창죽풍력발전, 태백풍력발전㈜, 현대자원개발, 미포엔지니어링, 현대중공업스포츠, 힘스, 코마스, 호텔현대, 현대아반시스, 신고려관광, 현대커민스엔진유한회사, 하이투자증권, 현대기술투자, 현대선물㈜
*현대오일뱅크 계열사	현대오일뱅크, 현대케미칼, 현대오일터미널, 현대쉘베이스오일, 현대코스모
*인성정보 계열사	인성디지탈, 엔와이티지, 벤치비, 아이넷뱅크
*STX그룹	STX, STX팬오션, STX조선해양, STX엔진, STX중공업, STX메탈, STX에너지, STX건설, STX마린서비스, STX솔라, STX대련, STX OSV
*동국제강그룹	동국제강, 유니온스틸, DK유아이엘, DK유엔씨
*다우기술 계열사	다우데이타, 다우인큐브, 한국정보인증, 키움닷컴, 사람인
*한솔그룹 계열사	한솔제지㈜, 한솔아트원제지㈜, 한솔페이퍼텍㈜, 한솔홈데코㈜, ㈜한솔케미칼, ㈜한솔씨앤피, 한솔개발㈜, 한솔더리저브㈜, 한솔테크닉스㈜, 한솔라이팅㈜, 한솔씨에스엔㈜, 한솔이엠이㈜, 문경에스코㈜, 울산에스코㈜, 한솔피엔에스㈜, 한솔인티큐브㈜, ㈜솔라시아, 한솔씨앤엠㈜, 한솔신텍㈜, ㈜한솔넥스지, ㈜다넷정보기술
*대덕전자 계열사	대덕전자, 대덕GDS, 대덕필리핀, 영테크
*LS그룹	(주)LS, LS전선, LS산전, LS-Nikko동제련, LS엠트론, 가온전선, E1, 예스코, LS글로벌, 대성전기
*AJ(아주)가족	AJ네트웍스, AJ렌트카, AJ토탈, AJ파크, AJ인베스트먼트파트너스
*KCC그룹	KCC, KCC건설, 코리아오토글라스, 케이씨씨자원개발, 금강레저, 완주흰여울, 보령흰여울, 미래, 대산컴플렉스개발

4. 인증의 효과

국가 및 사회	▪ 글로벌 스탠더드에 부합하는 공학교육인증제 후원을 통해 사회에서 필요로 하는 다양한 인재 공급 ▪ 산업체를 포함한 사회에서 요구하는 다양한 인재의 육성을 통해 국가 경쟁력 심화
대학	▪ 지속적인 강의 품질 개선을 통해 졸업생의 역량 보장을 통한 대학의 경쟁력 제고 ▪ 인증 받은 학위과정 운영을 통해 우수 신입생 유치에 유리 ▪ 글로벌 스탠더드를 준수하는 교육체계 구축을 통해 해외 유학생 확보에 유리
학생	▪ 수요 지향 교육 이수를 통한 취업경쟁력 우위확보 ▪ 국가 간 학위의 등가성 확보를 통한 해외 취업, 진학 및 자격증 취득 시 유리
산업체	▪ 창의성과 현장 적응력을 갖춘 인재 채용을 통해 기업의 경쟁력 향상 ▪ 신입사원 재교육을 위한 시간 및 경비 절감

5. 공학교육인증프로그램 운영학과

학과	프로그램명	학위명
전기공학과	전기공학전문프로그램	공학사(전기공학전문)
전자공학과	전자공학전문프로그램	공학사(전자공학전문)
이동통신공학과	전파공학전문프로그램	공학사(전파공학전문)
컴퓨터공학과	컴퓨터공학전문프로그램	공학사(컴퓨터공학전문)
정보통신공학과	정보통신공학전문프로그램	공학사(정보통신공학전문)

13. 학군사관(R.O.T.C) 후보생 교육

1. 학군사관후보생(R.O.T.C)선발

1) 지원자격

- 본 대학 1,2학년에 재학 중인 남자 또는 2학년에 재학 중인 여자
- 임관일 기준 만 20 ~ 27세인 사람
- 학군단 설치대학의 1학년 또는 2학년 재학생으로 진학과 졸업학점 취득이 가능하다고 대학에서 인정한 자(전체 취득학점이 신청학점의 80% 미만 또는 “C” 학점 미만인 자는 지원불가)
- 군 인사법 제10조(임용자격 및 결격사유)에 규정된 제1항의 임용자격을 가진 자 및 동조 제2항 결격사유에 해당되지 않는 자

2) 선발절차

- 1차 - 서류심사 및 필기시험, 대학성적(고교내신성적)
- 2차 - 체력검정, 면접평가
- 3차 - 신체검사 및 신원조사

3) 복무기간

- 2년 4개월(장기복무 지원 가능)

4) 특전

- 후보생 교육에 필요한 피복/ 보급품 지급
- 해외탐방을 통한 글로벌 리더로 성장
- 대학별 우수후보생 장학금, ROTC 중앙회 장학금, 군장학금 등 장학혜택
- 육군 장교과정중 가장 짧은 복무기간(2년 4개월)
- 대학 졸업과 동시에 육군 소위로 임관
- 각계각층 ROTC 선후배들의 인적 Network 형성
- 군복무간 복지혜택 및 전역 시 일반기업체 취업알선

2. 군장학생 선발

1) 지원 자격

- 「군인사법 제10조 2항」 임관 결격사유에 해당되지 않는 자
- 학력 : 국내 4년제 정규대학 1~3학년 재학생(복학예정자 가능)

- 연령 : 임관일 기준 만 20세 이상 27세 이하인 자
- *군필자 :「제대군인지원에 관한 법률 시행령」제 19조 의거 응시연령(1~3세) 합산적용
- 전(全)학년 각 학기별 학점 평균이 'C학점'(백분율 70%)이상인 자
- 재정보증보험에 가입 가능한 자

2) 선발절차
- 1차 - 서류전형, 필기평가
- 2차 - 신체검사, 체력검정/면접, 신원조사, 대학/수능 성적

3) 복무기간
- 의무복무 3년 + 장학금 수혜기간(장기복무 지원 가능)

4) 특전
- 군장학금 지급(대학 교육비 전액 지급)
- ROTC(지원시) 및 학사장교로 임관
- 복무기간 중 국내외 민간대학원에 국비취학 가능(장기복무자)
- 복무기간 중 미국 및 우방국 군사교육(장기지원자)
- 군복무간 복지혜택 및 전역 시 일반기업체 취업알선

3. 학사사관 선발

1) 지원자격
- 사상이 건전하고 품행이 단정하며 체력이 강건한 사람
- 4년제 대학졸업자로 학사이상 학위 소지자 및 지원년도 졸업예정자
- 임관일 기준 만 20 ~ 27세 까지의 남자
- 군인사법 제10조(임용자격 및 결격사유)에 규정된 제1항의 임용자격을 가진 자 및 동조 제2항 결격사유에 해당되지 않는 자

2) 선발절차
- 1차 - 서류전형, 필기평가
- 2차 - 면접평가, 체력검정, 대학성적
- 기타 - 신체검사, 신원조사

3) 복무기간
- 의무복무 3년(장기복무 지원 가능)

4) 특전
- 대학교 재학 중에는 학업에만 전념
- 소정의 군사교육 수료 후 육군 소위로 임관
- 본인 희망 시 복무 연장/장기복무 가능
- 복무기간 중 국내외 민간대학원에 국비취학 가능(장기복무자)
- 군복무간 복지혜택 및 전역 시 일반기업체 취업알선

▶ 학군단 홈페이지 : http://cafe.daum.net/193rotc

14. 진로개발센터 안내

1. 개요

우리대학 상지관(3호관) 1층에 위치한 진로개발센터는 대학생활을 효율적으로 계획하고 운영하여 학생 개인별 목적을 달성할 수 있도록 진로 또는 취업과 관련된 다양한 취업업무를 지원 하며, 재학 중 개인별로 설정한 진로 또는 취업준비를 체계적으로 지원하기 위하여 관련 시설과 취업포털사이트를 운영하고 있다.

2. 주요업무

1) 취업통계 조사 및 분석
2) 취업지원 프로그램 계획 및 운영
3) 취업지원 프로그램 강의실 및 기자재 관리
4) 취업 추천서 발급
5) 희망사다리 장학생 선발 및 관리
6) 맞춤형 취업반 계획 및 운영
7) 취업 교과목 운영

▶ 행정실

- 전화번호 : 062) 940-5154
- 웹사이트 : http://job.honam.ac.kr/
- 이 메 일 : jobinfo@honam.ac.kr
- 위　　치 : 상지관(3호관) 1층

15. 교수학습개발원 안내

1. 개요

교수학습개발원은 1997년 위성교육센터로 시작하였으며 2005년 교수학습지원센터로 발전한 후 보다 전문적이고 다양한 교수·학습 방법을 연구 및 개발하여 대학 교육의 내실화에 기여하고자 2015년 교수학습개발원으로 승격되었다. 2017년 현재 본원은 '의사소통지원센터', 'H-MOOC센터' 2개의 센터와 '교수학습개발부'로 구성되어 있으며, 다양한 교육서비스를 지원하고 있다. 교수들을 대상으로 효과적인 교수법 프로그램을 상시적으로 운영하고 있으며, 교실 강의의 한계를 뛰어넘는 풍부한 수업 자료와 교수·학생 간의 상호작용을 증진하기 위한 H-MOOC 교육 환경을 제공하고 있다. 학생들에게는 성공적인 대학생활로 이끄는 학습공동체 프로그램 및 학습공모전 등을 제공하며, 글쓰기 지도 및 스피치 프로그램 등 학생들의 의사소통 능력을 향상시키기 위한 프로그램도 주관하고 있다.

교수학습개발원은 기존의 업무에서 더 나아가 대학교육의 핵심인 교수·학습 활동을 종합적이고 체계적으로 지원함으로써 대학 교육의 질적 발전에 기여하는 기관이라 할 수 있다.

2. 주요업무

1) 의사소통센터

① 신입생 언어능력진단평가
② 생각의 숲
③ 온라인글쓰기 클리닉
④ 다독다작 글쓰기 모임
⑤ 학생 글쓰기 특강
⑥ 교수 글쓰기 지도방법 컨설팅
⑦ 호남백일장
⑧ 우리말 겨루기

2) H-MOOC센터

① 사이버강좌 개발
② 사이버강좌 운영
③ 군복무 중 취득학점 교과목 운영 및 인정
④ 자동녹화강의실 관리
⑤ 이러닝 및 교육매체제작 교육 실시
⑥ 교육매체 제작 지원

3) 교수학습개발부

① 신임교원 향상패키지
② 교수법 특강 및 워크숍
③ 공감토크
④ 교수법 연구회
⑤ 교수법 연수
⑥ 티칭 포트폴리오
⑦ 마이크로티칭 및 수업컨설팅
⑧ 강의공개
⑨ 일취월장 스터디그룹
⑩ 글로벌 스터디그룹
⑪ 청출어람 학습자를 위한 교수멘토링
⑫ 기초탄탄 학력증진 프로그램
⑬ 학습포트폴리오 공모전
⑭ 학습노트 공모전
⑮ 학습법 특강 및 워크숍
⑯ 학습클리닉 교실

▶ 행정실
- 전화번호 : 의사소통세터: 940-5972, H-MOOC센터: 940-5973, 교수학습개발부: 940-5971, 2
- 웹사이트 : http://ctl.honam.ac.kr
- 위　　치 : 현명관(5호관) 2층

16. 사회봉사센터 안내

1. 개요

사회봉사센터는 지식 위주의 학습 방법에 더하여 봉사를 통한 경험 학습의 기회를 제공하고, 이웃과 더불어 살아가는 공동체적 삶의 방법과 건전한 민주시민의 정신을 함양하여 지역 사회에 이바지할 수 있는 인재를 양성하고자 설립 운영되고 있다.

2. 사회봉사센터 이용 안내

1) 교직원 및 전교생을 대상으로 봉사활동을 하고자 하는 봉사자와 봉사자를 필요로 하는 기관 및 사회단체를 연계하여 필요 적절한 곳에 봉사자를 배치하고 관리하는 곳으로 늘 열려 있는 공간이다.

봉사활동 요청서 접수 / 기관 및 Program 선정	⇒	신청서 접수	⇒	면접과 배치	⇒	오리엔테이션 (사전 교육) / 센터 및 해당기관	⇒	봉사 활동 / 순회 지도	⇒	결과 보고서 제출 / 평가회	⇒	학점 인정 / 인증서 발급

2) 특성화 분과별 지도교수 체제

연번	특성화 분야	지도교수	코칭내용	교수전공
1	정책, 총괄	조규정	봉사프로그램 집행평가 교육	스포츠레저학
2	상담	채영란	상담 및 성격분석, 자원봉사론	유아교육학
3	사회복지	강민희	사회복지전공 지역사회 봉사	사회복지학
4	다문화	윤영	중국유학생 자원봉사, 다문화 등	한국어학과
5	IT	정연철	IT, 정보통신운영	문화산업경영학
6	경영	진경미	장애인 기관봉사 등	항공서비스학
7	영양·조리	김영균	조리특화 자원봉사 등	조리학
8	보건	이동우	물리치료, 작업치료 등	물리치료학
9	보건	이문영	노인재활 자원봉사 등	작업치료학

3) 봉사활동을 통해 재학생들이 스스로 지역사회봉사 프로그램을 기획, 집행, 평가하는 과정을 통해 취업역량을 강화하고, 전공분야와 연계된 특성화 자원봉사 프로그램을 스스로 발굴하고 진행함에 따라 사회진출 후에도 지역사회봉사활동 참여가 자연스럽게 지속 가능하도록 함.

3. 주요업무

1) 청소년교육지원사업 프로그램

① 국내 대학 최초로 대학과 초·중·고가 연계된 방과 후 교육활동을 말하며, 대학 특성에 부합한 자원봉사 프로그램을 개발하여 수준별 학습과 사교육비 절감 효과에 기여하고 있다.

2) 사회봉사단 운영

① 대학문화의 새로운 창출 및 대학과 함께 더불어 공존하는 지역사회를 만들고, 올바른 지역관 및 가치관을 확립하기 위해 대학생 자원봉사단을 모집하여 1997년 4월 16일 사회봉사단을 발족하였다.

② 대사협에서 봉사단이 매년 기획안을 제출하여 선정됨에 따라 예산을 지원받아 활동 하고 있다.

3) 지역사회 봉사활동

① 광산구 건강가정 지원센터, 광주시사회봉사센터등과 연계하여 지역사회 봉사활동 프로그램을 전개하고 있다.

4) 프로그램 공모 사업

① 한국대학사회봉사협의회와 여성부, 공동모금회 등 여러 프로그램 공모 사업에 참여하여 국내 대학 중 가장 많은 외부 지원을 받아 여러 가지 봉사활동에 참여하고 있다.

5) 특별 프로그램 운영

① 재능나눔 봉사 : 학과 전공분야에 따른 봉사활동

② 연탄나눔 봉사 : 독거노인 및 기초생활 수급자 가정 연탄 나눔 실시

③ 대학생 하계 지역사회 봉사활동 : 농어촌을 대상으로 하계 봉사활동 실시
봉사내용 : 재가봉사(도배, 장판), 벽화, 미용 봉사, 마사지 및 스트레칭, 노력봉사 등

④ 생명나눔 및 헌혈 캠페인 : 장기기증 및 조혈모세포 기증 캠페인, 헌혈 캠페인

▶ 행정실

- 전화번호 : 062) 940-5145
- 웹사이트 : http://hvc.honam.ac.kr/hvc/
- 위　　치 : 3호(상지)관 1층 사회봉사센터

17. 장애학생지원센터 안내

1. 개요

장애학생지원센터는 본 대학에 입학한 학생과 교직원 그리고, 대학 이용자들이 개인적 환경적 장애로 인한 불편이나 애로사항을 상담하고 지원하여 교내의 학습 및 생활여건을 개선하고, 나아가 지역사회의 장애복지 발전에 이바지하기 위한 목적으로 설립 운영되고 있다.

2. 장애학생지원센터 이용 안내

1) 장애학생의 교육환경 개선 및 학습지원을 위한 통합지원체제를 마련하고자 설치하여 장애학생들의 학습 및 생활을 효과적으로 지원하는 곳이다. 어렵고 불편한 사항을 상담하고 지원하여 학습 및 생활 여건을 개선하고 지역의 복지기관과의 연계활동을 통해 장애학생의 삶의 질 향상을 위해 마련된 공간이다.

2) 장애학생 특별지원위원회 역할 및 기능

장애학생 지원을 위한 운영을 계획하고 장애학생이 시설이나 학습환경에 관하여 지원요구 및 심사청구 사건에 대한 심사를 결정하며 기타 장애학생지원센터 운영 등과 관련된 주요사항을 검토 및 심의하도록 함.

- 장애학생 지원을 위한 계획
- 장애학생 지원 심사청구 사건에 대한 심사·결정
- 장애학생 지원을 위하여 법력으로 정한 사항
- 기타 장애학생지원센터 운영 등과 관련된 주요사항 심의

3. 주요업무

1) 장애학생 도우미 지원사업

한국장학재단에서 주관하는 국가근로사업으로 장애학생 교육활동 편의지원 등을 통한 학습 성과 제고 및 고등교육 기회 확대효과를 기대하며 대학과 장애인에 대한 미래비전 공유를 통한 사회통합을 규현하고자 함.

① 장애학생 간담회 및 장애학생 도우미 교육
- 장애학생 교육환경 개선 및 교수학습지원 등에 관한 건의사항
- 학사안내에 관한 내용
- 도우미 학생들의 장애영역별 교육

② 장애학생 학사안내 및 장애이해 책자 제작

2) 장애학생 원격교육지원사업

① 교육부가 주관하고 한국복지대학교에서 운영하는 국내 대학 최초 원격교육지원사업으로 청각장애학생을 위해 대필과 수화통역을 동시에 가능케 함으로써 학생의 학습효과를 극대화시킴.

3) 교내장애인 시설확충 공사

① 장애학생 현황 및 문제점을 파악하고, 제반 교육환경 및 여건의 개선을 통하여 장애학생들의

편의시설을 제공하여 장애학생들의 불편시설을 확충함으로써 학습권 보장 및 고등교육의 기회를 확대하고자 함

4) 장애학생 스터디 교육

① 비장애 학생이 자신의 지식(재능)으로 장애학생에게 지식(재능)을 기부하는 프로그램으로 장애학생의 부족한 학습역량을 강화시키고 학생들의 봉사정신과 희생정신 및 책임감을 키울 수 있음

5) 장애학생 및 비장애학생 문화 체험

① 장애학생과 도우미 학생 간 화합을 도모하고 더불어 함께 할 수 있는 공동체를 형성함으로써 장애인의 자신감 부여 및 정서적 순화 도우미와의 긍정적인 관계 형성을 돕고 자원봉사자에게는 장애인에 대한 지속적인 관심을 갖게 함

6) 교육지원- 교직원 장애이해교육

① 장애학생에 대해 기존과는 다른 인식과 이해를 위한 교육으로 장애학생들이 실생활에서 겪고 있는 고충이나 어려움을 알게 하고 어떠한 상황일 때 불편함을 느끼는지 무엇을 원하는지 알게 함으로써 장애학생에 대한 올바른 이해와 맞춤형 서비스를 제공할 수 있도록 함

7) 장애학생 취업세미나

① 취업세미나를 통한 장애대학생에게 취업정보 및 스킬제공
② 장애대학생들의 취업 동기부여 및 체험수기
③ 도우미학생들의 장애대학생 취업에 대한 인식변화 및 이해관계 발전

8) 장애학생 인식개선캠페인

① 장애학생들의 인식개선을 위한 홍보 및 캠페인
② 장애학생을 위한 개선점 및 설문조사를 통한 학생들의 참여 유도
③ 장애학생지원센터의 역사 및 활동내용 홍보
④ 휠체어체험, 노인장애인체험, 시각장애인체험을 통한 실제 경험 기회 제공

▶ 행정실

- 전화번호 : 062) 940-5145
- 웹사이트 : http://hdc.honam.ac.kr/hdc
- 위　　치 : 3호(상지)관 1층 장애학생지원센터

18. 학생생활관 안내

1. 개요

뒤로는 맑은 공기와 천혜의 자연경관이 살아 숨 쉬는 어등산이, 앞으로는 맑은 물줄기와 철따라 아름답고 황홀하게 채색되는 수목들이 어우러져 있는 황룡강이 흐르고 있는 우리 학생생활관은 쾌적하고 맑고 편안한 휴식 공간과 여러 관생들의 꿈이 글로벌하게 펼쳐 질 수 있도록 최첨단 시스템을 갖춘 현대식 시설을 갖추고 있다.

2. 시설현황

1) 학생생활관

광산캠퍼스 구내에 위치한 교내생활관은 지열을 이용한 친환경 냉・난방시설과 각종 편의시설(헬스장, 탁구장, 독서실, 편의점, 식당, 세탁실 등)을 갖춘 1,100여명이 수용 가능한 멀티미디어 생활관으로 각각 4인 1실, 5인 1실로 구성되어 있다.

2) 국제학숙(9호관)

광산캠퍼스 국제관에 위치한 국제학숙은 지하1층부터 지상 8층 규모의 최신 건물로 중앙냉·난방 시설 생활관으로써 외국인 교수와 우리학교의 자랑인 축구부들이 시설을 이용하고 있으며, 4인 1실로 구성되어 있다.

3) 면학관

광산캠퍼스에 위치한 면학관은 2012년도 3월 완공된 건물로 지하 1층부터 지상 4층 규모의 깔끔한 외관을 갖춘 초현대식 건물로써, 각종 편의시설(편의점, 식당, 세탁실 등)이 갖추어져 있으며, 면학관은 4인1실로 구성 되어 있고 총 300여명을 수용할 수 있다.

3. 주요업무

1) 매 학기 입사생 모집 및 선발
2) 하계 · 동계 방학 중 잔류관생 모집 · 선발 · 관리
3) 하계 · 동계 방학 중 내 · 외부 대관 업무
4) 편의시설 관리 및 객실 시설물 수리
5) 생활수칙 안내 및 상・벌점 관리
6) 관생 안전 · 관리 교육

▶ 행정실

- 전화번호 : 062) 940-3720
- 웹사이트 : http://dorm.honam.ac.kr/dorm/
- 위　　치 : 생활1관(14호관) 지하 1층

19. 학생상담센터 안내

1. 개요

1) 학생상담센터는 대학생활에서 부딪치는 여러 가지 심리적 어려움을 슬기롭게 극복하고, 자기성장을 통해 보다 성숙하고 건강한 사람으로 성장하도록 도와주는 것을 목적으로 설립된 상담서비스 기관이다.

2) 학생상담센터에서 제공하는 상담 및 심리검사에 대한 내용은 비밀이 보장되며 호남대 학생이면 누구나 무료로 상담을 이용할 수 있다.

2. 주요업무

1) 학생상담프로그램

① 개인상담

전문상담원과 1:1 면담을 통하여 일상생활에서 겪는 어려움이나 현실적 문제를 완화하고 보다 깊이 있게 자기를 이해하여 행복한 성장을 할 수 있도록 돕는 과정이다.

② 특수상담

학교생활 부적응과 관련하여 휴학, 전과, 자퇴, 학업부진 학생과 일대일 특수 상담을 통해 학생들의 고민과 갈등을 해소하고 도움을 주는 상담 프로그램이다.

③ 집단상담

비슷한 관심을 가진 8-12명의 학생과 전문상담원이 함께 만나 진솔하고 역동적인 상호교류를 통하여 자신과 타인을 보다 잘 이해하고 공감하며 서로의 성장을 돕는 프로그램이다.

④ 심리검사 및 해석상담

성격유형검사, 다면적 인성검사, 진로탐색검사, 정신건강검사 등 개인의 심리적 특성을 이해할 수 있는 다양한 검사를 받고 전문상담원의 해석 상담을 받을 수 있다.

2) 학생지원연계서비스

① 휴맥스

학교생활의 원만한 적응과 자아성장 및 학생 관리의 효율성을 높이기 위해 학교 여러 기관에서 이루어지고 있는 진로나 심리관련 서비스를 통합 관리하기 위한 전체상담시스템을 구축하여 운영한다.

3) 교수자 상담 프로그램

① 개인상담

교수자 및 직원들의 대인관계문제, 우울, 불안, 가족문제 등에 관한 해결을 위하여 전문가에 의한 1대1 개별상담 진행한다.

② 심리검사 및 해석상담

교직원의 복지프로그램 일환으로 업무 및 일상생활에서 효율적인 스트레스 대처 방법과 행복에너지 활성화를 위한 교직원상담 프로그램 제공한다.

③ 교수자 힐링 캠프

교수자의 심리적 안녕감과 행복에너지 증진을 위한 힐링 프로그램 제공한다.

4) 교육

① 폭력예방교육

성희롱, 성폭력, 성매매, 가정폭력 예방교육 : 성희롱, 성폭력, 성매매, 가정폭력 없는 양성 평등한 학내 풍토를 조성하기 위하여 교직원과 재학생들을 대상으로 예방교육을 실시한다.

② 미디어중독예방교육

학생들의 인터넷 · 스마트폰 중독의 위험성을 알리고 예방 · 해소에 적극 대응하여 몸과 마음이 건강한 대학생활을 영위하기 위해 미디어중독 예방교육을 실시한다.

③ 자살 및 중독예방교육

자살 및 자해, 중독 등 위기상황을 예방하기 위해 MOU체결기관과 연계하여 관련 교육을 실시한다.

④ 평생지도교수 대상 학생면담기법 교육

평생지도교수자 대상 학생들과 개별 및 집단 면담 시 어려움을 해소하고 학생이해 및 진로·심리적 기법을 지원하고자 학생면담 교육을 실시한다.

5) 지역사회연계프로그램

① 위기상담 연계

자살위험, 자해, 성폭력 등 위기상담 발생 시 경찰서, 병원, 정신건강지원센터, 여성민우회 등 지역사회 자원을 활용하여 위기상황에 적극 대처할 수 있도록 한다.

② MOU체결

경찰서 및 정신건강병원, 소방서, 여성의 전화 등 MOU체결을 통해 위기상담에 적극 대처할 수 있도록 한다.

③ 진로·직업체험연계

대학과 중 · 고등학교가 연계하여 우리지역 진로 · 직업체험 활성화를 위해 진로직업체험 지원시스템 “꿈길”에 등록한 학교에 대하여 집단상담 및 심리검사, 해석상담 등 다양한 프로그램 지원한다.

6) 연구 및 연구

① 실태조사

본교 신입생의 대학생활 및 진로인식, 태도, 심리적 특성, 대인관계 등 매년 실태조사 실시한다.

② 연구집 발간

신입생 실태조사를 바탕으로 신입생 실태 및 학생상담센터 현황을 매년 연구집으로 발간한다.

③ 매뉴얼 발간

- 위기개입 매뉴얼 : 위기개입 매뉴얼 제작 및 홍보 활동을 통해 자살위험 및 자해, 성폭력 등 위기상황 발생 시 적극 개입하기 위함이다.
- 집단상담 매뉴얼 : 전문상담사들이 진로 및 인성관련 집단 상담을 운영하고자 할 경우 프로그램에 대한 기초자료를 제공하여 집단상담 전문성 향상에 기여하고자 한다.

7) 지역사회와 연계한 정신건강 캠페인

① 대학생 정신건강에 대한 관심제고 및 중요성 인식, 다양한 정신건강 검진, 정신건강 선별검사, 상담을 통한 관심군 조기발견 및 치료연계를 통해 대학생의 정신건강을 지원하고자 국립정신병원과 연계하여 실시한다.

8) 홍보

① 홈페이지 및 리플렛, 포스터 제작을 통해 학생상담센터 프로그램을 적극적으로 홍보한다.

▶ 행정실

- 전화번호 : 062) 940-5630, 5631, 5133, 5134
- 웹사이트 : http://scc.honam.ac.kr
- 위　　치 : 복지관(2층)

20. 문화스포츠센터 소개

1. 개요

문화스포츠센터는 교직원 및 학생의 체육활동을 지원하고 운동부 운영관리 및 체육시설의 체계적이고 효율적인 관리를 통하여 대학스포츠 발전에 기여하고 있다.

이와 관련한 주요 체육시설은 문화체육관, 중앙천연잔디운동장, 배드민턴장, 헬스장을 갖추고 학생 및 교직원의 체력 및 건강 증진과 명실상부한 대학축구명문임을 증명하는 천연잔디구장 및 인조잔디구장을 갖추고 대학스포츠발전에 기여하고 있다.

2. 체육시설 현황

구분		면적(㎡)	면적(평)	용도	비고
천연잔디구장		8,800	2,666	축구경기 및 체육행사	
인조잔디구장		8,030	2,433	축구경기 및 체육행사	
중앙천연잔디운동장		6,050	1,950	축구경기 및 체육행사	
문화 체육관	배드민턴장	1,902	575	배드민턴장, 태권도 무도실	
	노인장애인체험관, 스크린골프존, 헬스장	3,612	1,092	노인장애인체험행사 학생 및 교직원 체력 증진	
	체육관(경기장)	4,080	1,234	다목적 행사, 체육행사	

3. 주요업무

1) 문화스포츠센터 운영 총괄 관리시설물 및 비품 관리

2) 문화스포츠센터 시설물 및 비품 관리
(문화체육관, 천연잔디구장, 인조잔디구장, 체육시설물 등)
3) 체육특기자 관련 업무 지원
4) 운동부 운영 관리
5) 운동부 합숙소 및 수련장 관리
6) 문화스포츠센터 체육시설물 대관에 관한 업무
7) 기타 위 각호에 부수되는 사항

▶ 행정실
- 전화번호 : 062) 940-3731
- 위　　치 : 세계관/인재관(11호관) 2층

제10편 대학원

1. 대학원

2. 교육대학원

3. 사회융합대학원

1. 대 학 원

□ 개요

본 대학원은 급변하는 미래사회의 전문 인력 수요 급증에 따라 심오한 이론을 교수 연구하고 국가 발전과 문화 창조의 주역이 되리라는 긍지를 갖게 하며 진취적이고 성실한 인성의 개발과 더불어 유능한 고급전문인을 양성하는 역점을 둔다.

□ 학과 소개 및 주요 교과과정

1. 한국어교육학과

1. 학과소개

국가 간의 교류가 늘어나고 한국의 국제적 지위가 향상됨에 따라 지구촌 곳곳에서 한국어와 한국문화에 대한 수요가 급증하고 있고, 한국 사회도 다문화 사회로 변모하고 있다. 이러한 시대적 변화에 부응하여 한국어교육학과는 지구촌 시대, 다문화 사회에 요구되는 한국어 교육 전문가의 양성을 그 설립 목적으로 하며, 국내외 현장의 요구에 맞는 실제적인 교육을 지향하고, 국어기본법에서 정한 한국어 교원 자격 부여 요건에 맞춘 교육과정을 운영한다.

2. 교육목적 및 목표

한국어교육학과는 한국어와 한국 문화에 대한 지식을 바탕으로 한국어학, 일반언어학, 한국어교육학, 한국문화의 이론과 실제에 관한 학습과 연구를 통하여 한국어 교육을 수행할 수 있는 자질과 능력을 지닌 한국어 교원과 전문 연구자를 양성함으로써 한국어 교육의 전문화와 표준화에 기여함을 교육 목적으로 한다.

한국어교육학과는 국제화 시대에 국내 및 외국에서 외국인 및 재외 동포 등에게 세계적으로 위상이 높아진 한국어를 아래와 같이 효율적으로 가르칠 수 있는 전문적인 한국어교원 양성을 목표로 한다.

첫째, 한국어와 한국 문화, 문화 간의 차이 등에 대해 긍정적인 사고와 태도를 기른다.
둘째, 한국어 및 한국어 교수법에 대한 풍부한 이론적 지식 및 교육 현장에서의 실천할 수 있는 교수 능력을 갖춘다.
셋째, 한국어 교육의 주요 쟁점에 대해 분석하고 대안을 모색할 수 있는 연구 능력 등을 기른다.
넷째, 문화상호주의에 입각한 문화교류 활성화의 인식을 제고한다.

3. 교과과정

- 한국어교육학전공 <석사과정>

이수구분	과목명	영문명	학점	이수학점 (24학점)
선수	국어학개론	Introduction to Korean Linguistics	3	6학점
	사회언어학	Sociolinguistics	3	
	언어학개론	Introduction to Linguistics	3	
	한국문학의이해	Introdution to Korean Literature	3	
	한국문화교육론	Studies in Korean Culture	3	
	한국어교육개론	Introduction to Korean Language Education	3	
	한국어사	History of Korean Language	3	
	한국어어문규범	Korean Practice Grammar	3	
	한국어어휘교육론	Studies in Korean Lexicology	3	
	한국어이해교육법	Studies in Korean Comprehension	3	
	한국어표현교육법	Studies in Korean Expression	3	
	한국의현대문화	Korean Modern Culture	3	
전공선택	한국어사연구	Studies on Theory of Korean Language	3	24학점
	한국어문법론연구	Studies on Theory of Korean Grammar	3	
	한국어음운론연구	Studies on Korean Phonology	3	
	한국어어휘론연구	Studies on Korean Lexicology	3	
	외국어습득론연구	Studies on Acquisition Theories	3	
	사회언어학연구	Studies on Sociolinguistics	3	
	대조언어학연구	Studies on Contrastive Linguistics	3	
	한국어교육론연구	Studies on Introduction to Teaching Korean Language	3	
	한국어교재론연구	Studies on Materials in Korean Language	3	
	한국어발음교육론연구	Studies on Didactics of Teaching Korean Pronunciation	3	
	한국어교육과정론연구	Studies on Curriculum in Korean Language	3	
	한국어평가론연구	Studies on Theory of Korean Language Evaluation	3	
	한국어이해교육법 연구	Studies on Didactics of Korean Listening & Reading in Korean Language	3	
	한국어표현교육법 연구	Studies on Didactics of Korean Speaking & Writing in Korean Language	3	
	한국어교육정책론연구	Educational Policies of Korean Language	3	
	한국의현대문화연구	Studies on Contemporary Korean Culture	3	
	한국문학연구	Studies on Korean Literature	3	
	현대한국사회연구	Studies on Modern Korean Society	3	
	한국민속학연구	Studies on Korean Folklore	3	
	한국어교육실습	Practice in Teaching Korean	3	

- 한국어교육학전공 <박사과정>

이수구분	과목명	영문명	학점	이수학점 (36학점)
전공선택	한국어사연구	Studies on Theory of Korean Language	3	30학점
	한국어문법론연구	Studies on Theory of Korean Grammar	3	
	한국어음운론연구	Studies on Korean Phonology	3	
	한국어어휘론연구	Studies on Korean Lexicology	3	
	외국어습득론연구	Studies on Acquisition Theories	3	
	사회언어학연구	Studies on Sociolinguistics	3	
전공선택	대조언어학연구	Studies on Contrastive Linguistics	3	30학점

이수구분	과목명	영문명	학점	이수학점 (36학점)
	한국어교육론연구	Studies on Introduction to Teaching Korean Language	3	
	한국어교재론연구	Studies on Materials in Korean Language	3	
	한국어발음교육론연구	Studies on Didactics of Teaching Korean Pronunciation	3	
	한국어교육과정론연구	Studies on Curriculum in Korean Language	3	
	한국어평가론연구	Studies on Theory of Korean Language Evaluation	3	
	한국어이해교육법연구	Studies on Didactics of Korean Listening & Reading in Korean Language	3	
	한국어표현교육법연구	Studies on Didactics of Korean Speaking & Writing in Korean Language	3	
	한국어교육정책론연구	Educational Policiesof Korean Language	3	
	한국의현대문화연구	Studies on Contemporary Korean Culture	3	
	한국문학연구	Studies on Korean Literature	3	
	현대한국사회연구	Studies on Modern Korean Society	3	
	한국민속학연구	Studies on Korean Folklore	3	
	한국어어휘교육론연구	Studies on Introduction to Teaching Korean Lexicology	3	
	한국문법교육론연구	Studies on Introduction to Teaching Theory of Korean Grammar	3	
	한국문화교육론연구	Methodology for Teaching Korean Language and Culture	3	
	한국현대문화비평론연구	Studies on Contemporary Korean Culture Criticism	3	
	한국어정보처리학연구	Studies on Information Processing Science in Korean Language	3	
	교육심리학연구	Studies on Educational Psychology	3	
	한국어음성학연구	Studies on Korean Phonetics	3	
	아동언어습득론연구	Studies on Theories on Children's Language Acquisition	3	
	한국어교육연구방법론	Methodology for Researching Korean Teaching and Learning	3	
	응용언어학연구	Studies in Applied Linguistics	3	
	한국어교육실습	Practice in Teaching Korean	3	
연구지도	연구지도 I	Directed Research I	3	6학점
	연구지도 II	Directed Research II	3	

2. 유아교육학과

1. 학과소개

유아교육은 인간에 대한 교육 중 영유아를 대상으로 한 실용적이며 통합적인 측면이 강조된 학문으로서, 영유아의 전인적인 성장과 발달을 도모하기 위한 유아교사 및 교·보육 전문가 양성을 주목적으로 설립된 분야이다. 따라서 본 대학의 석·박사과정은 유아교육에 대한 포괄적이고 심층적인 이론을 연구하고, 이를 기반으로 현장연구 역량을 갖춘 유아교육 전문가를 양성하고자 한다.

2. 교육목적 및 목표

심층적인 유아교육학의 연구를 통해 유아교육의 현상을 분석하고 이를 교육현장에 적용함으로서 유아교육의 환경개선과 질적 향상에 이바지할 수 있는 전문 인력을 양성하는 것을 목적으로 한다.

첫째, 건전한 이성과 폭넓은 교양을 갖추고 유아교육 및 보육을 통하여 사회 및 국가발전과 교육의 인간화에 공헌하는 유아교육자로서의 교육관과 사명감을 함양한다.

둘째, 지속적인 자기 개발을 통하여 유아교육의 전문지식을 축적해 가는 연구자로서의 자질과 능력을 갖춘 전문가를 양성한다.

셋째, 유아교육현장의 문제점을 인식하고, 올바른 유아교육 철학을 소유한 영유아교육 및 보육현장의 지도자를 양성한다.

3. 교과과정

- 유아교육학전공 <석사과정>

이수구분	과목명	영문명	학점	이수학점 (24학점)
선수	유아교육론	Introduction to Early Childhood Education	3	6학점
	유아교육과정	Curriculum for Early Childhood Education	3	
	아동발달	Child Development	3	
	유아놀이지도	Education for Young Children's Play	3	
전공선택	연구방법론	Research Method in Early Childhood Education	3	24학점
	교육통계	Statistics in Early Childhood Education	3	
	교육과정세미나	Seminar in Early Childhood Curriculum	3	
	유아놀이세미나	Seminar in Play of Young Children Education	3	
	아동발달세미나	Seminar in Child Development	3	
	유아특수교육세미나	Seminar in Early Childhood Special Education	3	
	유아교육평가	Childhood Education Valuation	3	
	유아교사론	Early Childhood Teacher Education	3	
	유아수학교육세미나	Seminar in Math&Science Education for Young Children	3	
	부모교육세미나	Seminar in Parent Education	3	
	유아예술교육세미나	Seminar in Art Education for Young Children	3	
	유아예술교육세미나	Seminar in Art Education for Young Children	3	

- 유아교육학전공 <박사과정>

이수구분	과목명	영문명	학점	이수학점 (36학점)
전공선택	유아언어교육세미나	Seminar in Language arts for young children	3	30학점
	유아문학교육세미나	Seminar on Literature for Young Children	3	
	개인연구	Individual Research	3	
	영유아교수법세미나	Teaching-learning Methods for Young Children Seminar	3	
	유아사회. 정서발달세미나	Social and Emotional Development of Young Children Seminar	3	
전공선택	유아건강교육세미나	Seminar in Health for the Young Children	3	30학점

이수구분	과목명	영문명	학점	이수학점 (36학점)
	아동복지세미나	Seminar in Child Welfare	3	
	유아인성교육세미나	Seminar in Personality Education for Young Children Addition	3	
	유아교육프로그램개방및평가	Development of Early Childhood Education and Evaluation Addition	3	
	가족지원세미나	Seminar in Family Supports	3	
	문제행동지도세미나	Seminar in Supporting Problem Behaviors of Young Children	3	
	다문화와유아교육	Multiple Cultures and Early Childhood Education	3	
	유아방과후프로그램세미나	Seminar in After-school Program for Young Children	3	
	유아교육용교재개발	Instructional Design and Development for Children	3	
	유아교육평가세미나	Seminar in Evaluation of Early Childhood Education	3	
	중급교육통계	Intermediate Educational statistics	3	
	부모교육프로그램연구	Seminar in Parent Program	3	
	유아놀이지도연구	Study of play for young children	3	
	논문작성법	Academic Writing for Education Research	3	
연구지도	연구지도Ⅰ	Directed Research Ⅰ	3	6학점
	연구지도Ⅱ	Directed Research Ⅱ	3	

3. 상담심리학과

1. 학과소개

상담심리학과는 다양한 어려움을 안고 살아가는 현대인들을 전문적으로 조력할 수 있는 상담 및 임상심리 전문가 양성을 목적으로 한다. 개인이 경험하는 심리적 어려움을 평가하고 진단하며 또한 청소년 상담사, 임상심리사, 직업상담사 등 전문적이고 실무적인 능력을 습득한 상담심리 및 임상심리 전문가를 양성하는 목적으로 대학원 석사학위과정이 개설되었다.

2. 교육목적 및 목표

복잡한 현대를 살아가는 사람들이 겪는 심리적 어려움을 정확히 평가하고 진단하여, 심리적 서비스를 제공할 수 있는 전문 인력 양성을 목적으로 설립되었다. 실제 아동, 청소년, 성인, 노인 등 다양한 상담 대상에게 사용할 수 있는 증거 기반 심리치료 이론과 대상에 따른 구체적인 상담 기법을 익히기 위한 사례연구와 실습을 중심으로 심리적 어려움들의 유형, 원인에 대한 탐구, 상담 및 심리치료의 효과성 등을 연구할 수 있는 기초연구 능력을 갖출 수 있는 전문과 과정이다.

3. 교과과정

- 상담심리학전공 <석사과정>

이수구분	과목명	영문명	학점	이수학점 (24학점)
선수	심리학개론	Introduction to Psychology	3	6학점
	상담이론과 실제	Counseling Theories and Practice	3	
	심리검사	Psychological Testing	3	
	가족치료	Family Therapy	3	
전공선택	심리학 연구방법	Research Methodology in Counseling and Clinical Psychology	3	24학점
	질적연구방법	Qualitative Research Methodology	3	
	고급상담및임상연구방법론	Advanced research method on Counseling	3	
	정신분석 이론과 기법	Theoriy and Practices of Psychoanalysis	3	
	인지적 치료이론과 기법	Theoriy and Practices of Psychoanalysis	3	
	게슈탈트 심리차료	Theoriy and Practices of Gestalt therapy	3	
	교류분석 심리치료	Theoriy and Practices of transactional analysis	3	
	개인심리학 이론과 실제	Theoriy and Practices of Individual Psychology	3	
	상담자교육및 수퍼비전	Counselor Education and Supervision	3	
	인지치료	Cognitive Therapy	3	
	심리치료및고급상담이론	Psychotherapy and Advanced Counseling Theory	3	
	상담정책및행정	Counseling Polices and Adminstration	3	
	다문화상담	Multicultural Counseling	3	
	고급중독상담	Advanced Addiction	3	

이수구분	과목명	영문명	학점	이수학점 (24학점)
전공선택	상담현장실습 I	Practices of Counseling Psychology I	3	24학점
	상담현장실습 II	Practices in Counseling Psychology II	3	
	임상현장실습 I	Practices in Clinical Psychology I	3	
	임상현장실습 II	Practices in Clinical Psychology II	3	
	정신병리학	Psychopathology	3	
	교류분석	Transactional Analysis	3	
	고급인지심리	Advanced Cognitive Psychology	3	
	사례개념화	Case Conceptualization	3	
	상담및임상현장실습	Counseling and Clinical Psychology Practicum	3	
	심리평가및진단	Psychological Assessment and Diagnosis	3	
	위기및재난상담	Crisis and Disaster Counseling	3	
	신경심리평가	Neuropsychological Assessment	3	
	고급학습상담	Advanced academic counseling	3	
	고급심리통계	Advanced psychological statistics	3	

4. 법학과

1. 학과소개

법학은 가장 오래된 학문영역의 하나로서, 고대로부터 현대에 이르기까지 법규범의 비교

법학적, 법사회학적, 법철학적, 법사상적, 법제사적 흐름을 연구하고, 이를 바탕으로 현재 운용되고 있는 법규범에 대한 해석과 적용, 그리고 앞으로 지향하여야 할 입법 정책적 방안을 다양하게 연구하는 학문이다.

따라서 법학과에서는 사회의 제반 법 현상을 이해하고 이에 대응하는 법 이론을 심도 있게 연구하게 함으로써 국민들의 법의 생활화에 기여할 수 있고, 오늘날 사회에서 요구되고 있는 제반 문제에 대한 법적 대안을 제시할 수 있는 지도자로서 유능한 법학도를 육성하고자 한다. 본 학과는 1992년에 석사과정을 개설하였고, 1996년에 박사과정을 개설하여 석사과정, 박사과정 모두 공법전공(형사법전공)·사법전공으로 구분하여 운영하고 있다.

2. 교육목적 및 목표

법학과는 각국의 법률제도, 제반 법이론 및 다양한 법 현상을 비교법학적·법사회학적·법철학적·법사상적·법제사적으로 접근하여 연구토록 함으로써, 고급법률전문가를 양성하여, 법률문화의 발전에 이바지하며, 국가사회·국제사회의 정의·질서·복리실현에 이바지할 수 있도록 한다.

- 비교법 연구를 강화하여 다른 법문화를 이해함으로써 입법 및 입법정책에 기여할 수 있도록 한다.
- 실정법·판례·학설의 분석을 심화함으로써 현실적인 법문제의 해결능력을 강화하고 사법·행정 분야에 기여할 수 있도록 한다.
- 비교법학·법사회학·법철학·법사상사·법제사 등의 연구를 심화하여 법학의 체계적인 발전에 기여한다.
- 법적 언어 교육에 치중함으로써 한국법학의 세계화에 기여할 수 있도록 한다.
- 법률국제 심포지엄을 실시함으로써 다른 법문화를 이해하고 세계적으로 법률문화의 교류를 증진함으로써 국가사회·국제사회의 정의·질서·복리 실현에 기여하도록 한다.

3. 교과과정

- **법학전공** <석사과정>

이수구분	과목명	영문명	학점	이수학점 (24학점)
선수	민법총칙	Civil Law	3	6학점
	법학개론	Introduction to Law	3	
	상법개론	Introduction to commercial Law	3	
	채권법총론	Principles the Law of Obligations	3	
	헌법(1)	Constitutional Law(1)	3	
	헌법(2)	Constitutional Law (2)	3	
	형법각론	Special Part of Criminal Law	3	
	형법총론	Principles of Criminal Law	3	
전공선택	가족법연구	Family Law	3	24학점
	강제집행법연구	Study on Compulsory Exection Law	3	
	경제법연구	Study on Economic Law	3	
	국제법기본이론	Fundamental Theories of International Law	3	
	국제법연구	Study on International Law	3	
	권력구조론	Theory on Separation of Power	3	
	기본적인권론	Theory on Fundamental Human Rights	3	

이수구분	과목명	영문명	학점	이수학점 (24학점)
전공선택	노동법연구	Study on Labor Law	3	24학점
	물권법연구	Law of Real Rights	3	
	민사소송법연구	Study on Civil Procedure Law	3	
	민사판례연구	Case Studies on Civil Law	3	
	민법기본이론	Basic Theory of Civil Law	3	
	범죄론연구	Study on Criminal Theory	3	
	법사회학연구	Advanced Study on Sociology of Law	3	
	법사상사연구	Advanced Study on History of Legal Thoughts	3	
	법제사연구	Advanced Study on Legal History	3	
	법철학연구	Advanced Study on Legal Philosophy	3	
	보안처분연구	Study on Measures of Security	3	
	비교헌법	Study on Compartive Constitutional Law	3	
	비교형법연구	Comparative Study on Criminal Law	3	
	사회보장법연구	Study on Social Security Law	3	
	상법기본이론	Fundamental Theories of Commercial Law	3	
	상법판례연구	Case Studies on Commercial Law	3	
	섭외사법연구	Study on Conflict of Laws	3	
	어음수표법연구	Study on Bill and Check Law	3	
	채권법연구	Law of Property and Obligation	3	
	통신법	Telecommunication Law	3	
	해상보험법연구	Study on Marine Insurance Law	3	
	행정구제법연구	Study on Administrative Remedy Law	3	
	행정법기본이론	Fundamental Theories of Administrative Law	3	
	행정법판례연구	Case Study on Administrative Law	3	
	행정작용법연구	Study on Administrative Operation Law	3	
	행정조직법연구	Study on Administrative Organization Law	3	
	헌법판례연구	Study on Constitutional Law	3	
	헌법기본이론	General Theory of Constitutional Law	3	
	형법론연구	Study on Criminal Law Theory	3	
	형법기본이론	Basic Theory of Criminal Law	3	
	형법판례연구	Case Study on Criminal Law	3	
	형사소송법연구	Study on Criminal Procedure Law	3	
	형사정책연구	Study on Criminal Policy	3	
	회사법연구	Study on Corporation Law	3	

- **공법전공** <박사과정>

이수구분	과목명	영문명	학점	이수학점 (42학점)
전공선택	공법론	Theory of Public Law	3	36학점
	공법특수연구	Special Study on Public Law	3	
	공해범죄론	Theory of Environmental Crime	3	
	교정학연구	Seminar on Criminal Remedies	3	
	국제법특수연구	Special Study on International Law	3	
	권력분립론	Theory on Seperation on of Power	3	
	기본적인권론세미나	Seminar on Fundamental Human Rights	3	
	범죄심리학	Criminal Psychology	3	
	법철학연구	Advanced Study on Legal Philosophy	3	

이수구분	과목명	영문명	학점	이수학점 (42학점)
전공선택	법철학의과제연구	Assignment of Lagal Philosophy	3	36학점
	보안처분연구	Study on Measures of Security	3	
	불법및책임론	Theory of Illegality and Liability	3	
	비교헌법발전연구	Advanced Comparative Study on Constitutional Law	3	
	비교형법연구	Comparative Study on Criminal Law	3	
	사법특수연구	Special Study on Civil Law	3	
	의회제도론	Theory of Parleamantary System	3	
	정부조직론	Theory of Governmental Structure	3	
	조약법연구	Study on Treaty Law	3	
	행정법특수판례연구	Special Case Study on Administrative Law	3	
	행정법판례연구	Case Study on Administrative Law	3	
	행정작용법세미나	Seminar on Administrative Operation Law	3	
	행정쟁송법연구	Study on Administrative Lipigation Law	3	
	행정조직법연구	Study on Administrative Organization Law	3	
	행정판례특수연구	Special Case Study on Administrative Law	3	
	헌법재판제도연구	Study on Constitutional Justice System	3	
	헌법특수판례연구	Special Case Study on Constitutional Law	3	
	현대법사상연구	Study on Modern Legal Thoughts	3	
	형벌론	Theory of Criminal Punishment	3	
	형사법특수연구	Special Study on Criminal Law	3	
	형사소송법특수연구	Special Study on Criminal Procedure Law	3	
	형사소송법판례연구	Case Study on Criminal Procedure Law	3	
	형사정책특수연구	Special Study on Criminal Policy	3	
	형사증거법연구	Study on Criminal Evidence Law	3	
	형사판례연구	Study on Criminal Case	3	
연구지도	연구지도 I	Directed Research I	3	6학점
	연구지도 II	Directed Research II	3	

- **사법전공** <박사과정>

이수구분	과목명	영문명	학점	이수학점 (42학점)
전공선택	가족법비교연구	Comaparative Study Family Law	3	36학점
	공법특수연구	Special Study on Public Law	3	
	경제법기본이론	Fundamental Theories of Economic Law	3	
	계약법연구	Study on Contract Law	3	
	노동법특수연구	Special Study on Labor Law	3	
	노동판례법비교연구	Comparative Study on Case in labor law	3	
	담보제도론	Theory of Security System	3	
	민사소송법특수연구	Special Study on Civil Procedure	3	
	민사소송법판례연구	Case Study on Civil Procedure	3	
	민사특수판례연구	Special Case Study on Civil Law	3	
	법률행위론	Theory of Juristic Action	3	
	법사회학특수연구	Special Study on Sociology of Law	3	
	법제사특수연구	Special Study on Legal History	3	
	법철학의과제연구	Assignment of Lagal Philosophy	3	
	불법행위론	Theory of Illegal Action	3	
	사법특수연구	Special Study on Civil Law	3	

이수구분	과목명	영문명	학점	이수학점 (42학점)
전공선택	사회법기본이론	Fundamental Theories of Social Law	3	36학점
	사회보장법특수연구	Special Study on Social Security Law	3	
	상법판례연구	Case Studies on Commercial Law	3	
	상사법특수연구	Special Study on Commercil Law	3	
	상행위법연구	Study on Commercil Act	3	
	섭외사법연구	Study on Conflict of Laws	3	
	소유권론	Theory of Property	3	
	손해배상법론	Theory of Compensation Law	3	
	유가증권법특수연구	Special Study on Securities Law	3	
	증거법연구	Study on Evidence Law	3	
	현대법사상연구	Study on Modern Legal Thoughts	3	
	형사법특수연구	Special Study on Criminal Law	3	
	해상보험법특수연구	Special Study on Maritime Insurance Law	3	
	회사법특수연구	Special Study on Corporation Law	3	
연구지도	연구지도 I	Directed Research I	3	6학점
	연구지도 II	Directed Research II	3	

5. 행정학과

1. 학과소개

현대사회가 한편으로는 전문화된 세부기술을 요구하기도 하지만 또 다른 한 편에서는 여러 전문 분야를 조화롭게 통합·조정할 수 있는 관리자의 자질을 요구하는 방향으로 변하고 있다. 행정학과는 세계화·정보화·지방화 및 민주화라는 시대적 변화의 추세에 능동적으로 대처하고, 창의적인 아이디어로 공·사의 관리업무를 긍정적으로 해결할 수 있는 인재를 양성하기 위해 노력하고 있다.

2. 교육목적 및 목표

행정학과는 학부과정을 통해 습득한 행정현상 전반에 관한 기초적 지식을 발전시켜 전문적이고 종합적인 관점을 갖도록 유도하고, 인접 사회과학분야와 학재 간 연구를 심층적으로 접근하여 고급 행정전문가로서 학자와 관리자가 갖추어야 할 이론과 실무능력을 함양하는데 그 목적이 있다.

1) 독립적 연구 능력을 갖춘 행정 전문가의 양성

2천 년대의 성숙된 민주적 행정관리체계에 요구되는 새 이념, 새 구조, 새 행태, 새 전략을 정립하고 운용할 수 있는 능력을 배양함으로써 독립적으로 과제를 처리하고 문제를 해결할 수 있는 행정 전문가로서 학자 및 고급 관리자를 양성한다.

2) 정보화 사회에 부응하는 인재의 양성

본 대학원 행정학과에서 배출하는 인재들은 해당 분야에 진출하여 자신의 임무를 성공적으로 수행할 수 있는 능력을 배양한다. 그리하여 사회의 변화에 적절히 대응하면서 전공

분야의 최신경향과 학문의 흐름을 수용하고, 첨단 지식과 기술 등을 숙지하여 정보화 시대에 능동적으로 대처할 수 있는 유능한 인력을 양성한다.

3) 공·사 조직의 관리자와 행정 및 정책전문가의 양성

정치·경제·사회·교육·문화 등 여러 분야에 걸쳐 그 해결이 요구되는 개혁과 발전을 위한 과제들을 창조적, 효율적으로 추진 관리할 수 있는 전문지식과 전문 기법 및 높은 윤리 의식을 배양함으로써 공·사 조직을 효율적으로 관리할 수 있는 관리자와 행정 및 정책 전문가를 양성한다.

4) 지역사회와 국가 사회에 기여하는 인재의 양성

지방 정부의 활동 및 분야별 정책 이해를 위하여 지방자치와 교육정책 및 사회 정책 등에 관한 이론을 습득하고 이를 실제에 응용하고, 각국 정부 및 정책의 비교를 통하여 국제적인 상황에 관한 지식을 습득함으로써 21C 개방 사회를 선도할 지역사회 및 국가적 지도자를 양성한다.

3. 교과과정

- **행정이론전공** <석사과정>

이수구분	과목명	영문명	학점	이수학점 (24학점)
선수	교육학개론	Pedagogics	3	6학점
	기초통계학	Basic statistics	3	
	기획론	Planning Theory	3	
	발전행정론	Comparative and Development Administration	3	
	인사행정론	Public Personnel Administration	3	
	재무행정론	Financial Administration	3	
	조사방법론	Research Methodology	3	
	조직관리론	Organization and Management Theory	3	
	조직행태론	Theory of Organization Behavior	3	
	지방행정론	Local Government and Administration	3	
	행정학개론	Introduction to Public Administration	3	
	행정학개론 I	Introduction to Public Administration I	3	
	행정학개론 II	Introduction to Public Administration II	3	
공통필수	복지정책세미나	A Seminar on Welfare Policy	3	6학점
	사회과학방법론	Research Methodology for Social Science	3	
	재무행정세미나	Seminar on Financial Management	3	
	정책이론	Policy Science	3	
	행정이론	Seminar in Theory of Public Administration	3	
전공선택	공공서비스마케팅	Public Service Marketing	3	18학점
	관료제세미나	Seminar on Public Bureaucracy	3	
	규제정책세미나	Seminar on the Government Regulation	3	
	기획론연구	Study in Planning	3	
	노동정책세미나	Seminar on Labor Policy	3	
	노사관계론	Labor Relations	3	
	도시행정세미나	Seminar in Urban Administration	3	
	비교및발전이론세미나	Seminar on Comparative and Development Administration	3	
	비교및발전행정론연구	Study on the Comparative and Development Administration	3	
	인사행정세미나	Seminar in personnel Administration	3	

이수구분	과목명	영문명	학점	이수학점 (24학점)
전공선택	정부예산론세미나	Seminar onf Government Budget	3	18학점
	정책사례연구	Case Studies on Policies	3	
	정책평가론세미나	Seminar on Policy Evaluation	3	
	조직관리와리더십	Organization Management and Leadership	3	
	조직심리학세미나	Seminar in Organizational Psycology	3	
	조직행태세미나	Seminar in Organizational Behaviour	3	
	지방행정세미나	Seminar in Local Administration	3	
	지역사회개발세미나 및 NGO	Community Development	3	
	한국정부론세미나	Seminar in Korean Government	3	
	한국행정론세미나	Seminar in Administration of Korea Government	3	
	행정개혁세미나	Seminar in Administration of Revolution	3	
	행정문제세미나	Seminar on Public Problems	3	
	행정법세미나	Seminar on Administrative Law	3	
	행정사	History of Public Adminstration	3	
	행정실무세미나	Seminar in Public Administration Prectico	3	
	행정조직론세미나	Seminar in Organization Theory	3	
	행정철학	Philosophy of Public Administration	3	

- 정책이론전공 <석사과정>

이수구분	과목명	영문명	학점	이수학점 (24학점)
선수	교육학개론	Pedagogics	3	6학점
	기초통계학	Basic statistics	3	
	기획론	Planning Theory	3	
	발전행정론	Comparative and Development Administration	3	
	인사행정론	Public Personnel Administration	3	
	재무행정론	Financial Administration	3	
	조사방법론	Research Methodology	3	
	조직관리론	Organization and Management Theory	3	
	조직행태론	Theory of Organization Behavior	3	
	지방행정론	Local Government and Administration	3	
	행정학개론	Introduction to Public Administration	3	
	행정학개론 I	Introduction to Public Administration I	3	
	행정학개론 II	Introduction to Public Administration II	3	
공통필수	복지정책세미나	A Seminar on Welfare Policy	3	6학점
	사회과학방법론	Research Methodology for Social Science	3	
	재무행정세미나	Seminar on Financial Management	3	
	정책이론	Policy Science	3	
	행정이론	Seminar in Theory of Public Administration	3	
전공선택	공공서비스마케팅	Public Service Marketing	3	18학점
	공공서비스마케팅 세미나	Seminar in Public Service Marketing	3	
	규제정책세미나	Seminar on the Government Regulation	3	
	노동정책세미나	Seminar on Labor Law	3	
	노사관계론	Labor Relations	3	
	문화정책세미나	Seminal in Cultural Policy	3	
	비교및발전행정론 연구	Study on the Comparative and Development Administration	3	

이수구분	과목명	영문명	학점	이수학점 (24학점)
전공선택	비교정책세미나	Seminar in Comparative Policy	3	18학점
	정책기획론	Policy Planning Theory	3	
	정책분석론세미나	Seminar in Policy Analysis Theory	3	
	정책분석세미나	Seminar in Policy Analysis	3	
	정책사례연구	Case Studies on Policies	3	
	정책이론세미나	Seminar in Public Policy	3	
	정책집행세미나	Seminar in Policy Implementation	3	
	정책평가론세미나	Seminar on Policy Evaluation	3	
	정책평가세미나	Seminar in Policy Evaluation	3	
	정책형성세미나	Seminar in Policy Formation	3	
	정치과정세미나	Seminar in Political Process	3	
	조직관리와리더십	organization management and readership	3	
	지방정책세미나	Seminar in Local Government	3	
	한국정부론세미나	Seminar in Korean Government	3	
	행정계량분석세미나	Seminar on Quantitative Analysis	3	
	행정법세미나	Seminar on Administrative Law	3	
	정책분석론세미나	Seminar in Policy Analysis Theory	3	
	행정정보세미나	Seminar in Public Management Information System	3	

- 교육행정전공 <석사과정>

이수구분	과목명	영문명	학점	이수학점 (24학점)
선수	교육학개론	Pedagogics	3	6학점
	기초통계학	Basic statistics	3	
	기획론	Planning Theory	3	
	인사행정론	Public Personnel Administration	3	
	재무행정론	Financial Administration	3	
	조사방법론	Research Methodology	3	
	조직관리론	Organization and Management Theory	3	
	조직행태론	Theory of Organization Behavior	3	
	지방행정론	Local Government and Administration	3	
	행정학개론	Introduction to Public Administration	3	
	행정학개론 I	Introduction to Public Administration I	3	
	행정학개론 II	Introduction to Public Administration II	3	
공통필수	복지정책세미나	A Seminar on Welfare Policy	3	6학점
	사회과학방법론	Research Methodology for Social Science	3	
	재무행정세미나	Seminar on Financial Management	3	
	정책이론	Policy Science	3	
	행정이론	Seminar in Theory of Public Administration	3	
전공선택	교육과사회변동세미나	Seminar in Education and Social Change	3	18학점
	교육과정론세미나	Seminar in Curriculum	3	
	교육사회학세미나	Seminar in Pedagogical Sociology	3	
	교육재정론세미나	Seminar in Finance in Education	3	
	교육정책세미나	Seminar in Educational Policy	3	
	교육조직론세미나	Organization Theory in Education	3	
	교육행정사세미나	Seminar in the History of Educational Administration	3	

이수구분	과목명	영문명	학점	이수학점 (24학점)
전공선택	교육행정연구법세미나	Seminar in Research Method of Educational Administration	3	18학점
	교육행정이론세미나	Seminar in Educational Administration	3	
	교육행정철학세미나	Seminar in Philosophy of Educational Administration	3	
	리더쉽론세미나	Seminar in Theory of Leadership	3	
	비교교육행정세미나	Seminar in Comparative of Educational Administration	3	
	사회교육론세미나	Seminar in Social Education	3	
	인간관계론세미나	Seminar in Human Relation	3	
	인간자원개발세미나	Seminar on Human Resources Development	3	
	인간자원론세미나	Seminar in Human Resources	3	
	정책평가론세미나	Seminar on Policy Evaluation	3	
	초중등교육론세미나	Seminar in Primary and Secondary Education	3	
	학교경영론세미나	Seminar in School Management	3	
	학교사회론세미나	Seminar in School Community	3	
	학급경영론세미나	Seminar in Classroom Management	3	

- **행정이론전공** <박사과정>

이수구분	과목명	영문명	학점	이수학점 (42학점)
공통필수	고급정책이론	Advanced Policy Theory	3	12학점
	고급행정이론	Study on the Theory of Administration	3	
	기획론세미나	Seminar in Planning	3	
	도시행정론연구	Study on Urban Administration	3	
	정부예산론연구	Study on Government Budgeting	3	
	행정학연구방법론	Research Method in Public Administration	3	
전공선택	광역행정론연구	Study on the Area-wide Administration	3	24학점
	노사관계론연구	Study on the Labor Relation	3	
	도시관리론연구	Study on the Urban Management	3	
	도시및지방행정론연구	Study on the Urban and Local Administration	3	
	리더십론연구	Study on th Leadership Theory	3	
	복지정책론연구	Study on Welfare Policy	3	
	비교공기업론연구	Comparative Study on Public Corporation	3	
	비교및발전행정론세미나	Seminal in Comparative & Development Administration	3	
	사회복지론연구	Advanced Course of Social Welfare Policy	3	
	인간관계론연구	Study on the Human Relation Theory	3	
	인사행정론연구	Study on the Advanced Personnel Administration	3	
	조직론연구	Study on the Advanced Organization Theory	3	
	지방행정론연구	Study on the Local Administration	3	
	지방행정사례연구	Case Study on Local Administration	3	
	커뮤니케이션론연구	Study on the Communication	3	
	평화사상과정책연구	StudyonPeaceThoughtandPolicy	3	
	한국정치와안보연구	Study On Korean Politics And Security	3	
	한국행정사연구	Study on the Korean History of Public Administration	3	
	행정사회학연구	Study on the Political Socialogy	3	

이수구분	과목명	영문명	학점	이수학점 (42학점)
전공선택	행정철학연구	Advanced Course of Philosophy of Public Administration	3	24학점
	행정통제론연구	Study on the Administrative Control	3	
	환경행정론연구	Study on the Environmental Administration	3	
연구지도	연구지도 I	Directed Research I	3	6학점
	연구지도 II	Directed Research II	3	

- 정책이론전공 <박사과정>

이수구분	과목명	영문명	학점	이수학점 (42학점)
공통필수	고급정책이론	Advanced Policy Theory	3	12학점
	고급행정이론	Study on the Theory of Administration	3	
	기획론세미나	Seminar in Planning	3	
	도시행정론연구	Study on Urban Administration	3	
	정부예산론연구	Study on Government Budgeting	3	
	행정학연구방법론	Research Method in Public Administration	3	
전공선택	관리과학연구	Advanced Course of Management Science	3	24학점
	규제정책론연구	Study on the Government Regulation	3	
	도시정책론연구	Study on the Urban Policy	3	
	복지정책론연구	Study on Welfare Policy	3	
	비용편익분석론연구	Study on Cost-Benefit Analysis	3	
	산업정책론연구	Study on the Industrial Policy	3	
	정책결정론연구	Study on the Policy Making Theory	3	
	정책분석론연구	Study on the Policy Analysis	3	
	정책집행론연구	Study on the Policy Implementation	3	
	정책평가론연구	Study on the Policy Analysis	3	
	정책형성론연구	Study on the Policy Formation	3	
	정치과정론연구	Study on the Political Process	3	
	정치사회학연구	Study on the Political Socialogy	3	
	지방의회론연구	Study on the Local Government Assembly	3	
	지방자치제도론연구	Study on the Self-Governing System	3	
	지방재정론연수구	Study on Local Fiscal Policy	3	
	평화사상과정책연구	Study on peace thought and Policy	3	
	한국정치와안보연구	Study On Korean Politics And Security	3	
	협상론연구	Study of Negotiation Theory	3	
	환경정책론연구	Study on the Environmental Policy	3	
연구지도	연구지도 I	Directed Research I	3	6학점
	연구지도 II	Directed Research II	3	

6. 사회복지학과

1. 학과소개

오늘날 모든 국가는 복지국가의 실현을 중요한 목표로 삼으면서, 그 역할의 하나로서 사

회복지의 실천적 과제나 의의를 강조하고 있다. 이와 같은 움직임에 부응하면서 인간 중심의 철학을 바탕으로 중점적인 연구 교육을 하며 전문적 이론의 습득과 체계적인 실무연구, 철저한 사례연구 등 사회복지분야에 대한 종합적인 교육을 실시하고 있다. 사회복지 전문가 및 사회복지기관 최고 관리자를 양성하며 본 학과의 졸업자는 사회복지학 석사학위 취득과 동시에 사회복지사 2급 자격증을 취득한다.

2. 교육목적 및 목표

전인적 인격의 함양, 사회복지의 실천과 지도에 필수적인 지식, 기법, 가치의 체득, 그리고 이론과 실천 모델의 비판적 검토를 통해 복지사회의 형성에 기여할 수 있는 유능한 사회복지학도를 양성하는 것을 교육목적으로 한다.

또한 광주·전남 지역의 사회복지에 대한 심도 있는 학술적 연구 및 전문교육을 담당할 전문 인력의 양성을 목표로 한다.

3. 교과과정

- 사회복지학전공 <석사과정>

이수구분	과목명	영문명	학점	이수학점 (24학점)
선수	가족복지론	Social Work with the Family	3	6학점
	교육학개론	Pedagogics	3	
	노인복지론	Social Work with the Elderly	3	
	사회문제론	Social Problems	3	
	사회보장론	Social Security	3	
	사회복지개론	Introduction to Social Welfare	3	
	사회보장연구	Study on Social Security	3	
	사회복지법제	Laws in Social Welfare	3	
	사회복지법제론	Study on Social Welfare and Law	3	
	사회복지실천기술론	Skills and Techniques for Social Work Practice	3	
	사회복지실천론	Social Welfare Practice Theories	3	
	사회복지윤리와철학	Study on Ethical and Philosophical Foundation for Social Welfare	3	
	사회복지정책론	Social Welfare Policy	3	
	사회복지학개론	Introduction to Social Welfare	3	
	사회복지행정론	Administration in Social Welfare	3	
	아동복지론	Seminar on Child Welfare	3	
	인간행동과사회환경	Human Behavior and Social Environment	3	
	지역사회복지론	Study on Community Social Welfare	3	
	청소년복지론	Social Work for the Youth	3	
	학교사회사업	School Social Work	3	
공통필수	사회복지법제연구	Research in Social Welfare and the law	3	12학점
	사회복지실천기술연구	Advanced Research in Skills and Techniques for Social Work Practice	3	
	인간행동과사회환경연구	Advanced Research in Human Behavior and Social Environment	3	
	사회복지정책분석	Study on Social Welfare Policy	3	
	사회복지정책연구	Research in Social Welfare Policy	3	
	사회복지조사론	Social Welfare Research	3	
	사회복지조사방법론연구	Research Method in Social Welfare	3	

이수구분	과목명	영문명	학점	이수학점 (24학점)
공통필수	지역사회복지연구	Research in Community Social Work	3	12학점
전공선택	가족복지세미나	Family Welfare Seminar	3	12학점
	논문세미나	Thesis & Dissertaion Seminar	3	
	논문세미나I	Thesis & Dissertaion Seminar I	3	
	논문세미나II	Thesis & Dissertaion Seminar II	3	
	사회복지사상세미나	Social Welfare Thoughts and Ideologies Seminar	3	
	사회복지자료분석연구	Research in Social Welfare Data Analysis	3	
	사회복지자료분석세미나	Seminar in Social Welfare Data Analysis	3	
	사회복지특강세미나Ⅰ	Special Topics in Social Work Seminar I	3	
	사회복지특강세미나Ⅱ	Special Topics in Social Work Seminar II	3	
	사회복지특강세미나Ⅲ	Special Topics in Social Work Seminar III	3	
	가족복지연구	Study on Social Welfare and Families	3	
	교정복지연구	Study on Correction Social Welfare	3	
	노인복지연구	Study on Social Welfare for the Elderly	3	
	비교사회복지론	Comparative Social Welfare	3	
	비교사회복지연구	Research in Comparative Social Welfare	3	
	빈곤론세미나	Seminar on Theory on Poverty	3	
	빈곤론연구	Theory on Poverty	3	
	사회문제세미나	Seminar on Social Problems	3	
	사회문제연구	Advanced Research in Social Problems	3	
	사회보장연구	Study on Social Security	3	
	사회복지발달사연구	ResearchinHistoryofSocialWelfare	3	
	사회복지지도감독연구	Research in Social Work Supervision	3	
	산업복지연구	Study on Social Welfare in Industrial Settings	3	
	아동복지연구	Study on Child Welfare	3	
	여성복지연구	Study on Social Services for Women	3	
	의료사회사업세미나	Seminar on Social Work in Health Care Settings	3	
	의료사회사업연구	Research in Medical Social Work	3	
	자원봉사론	Volunteerism in Social Welfare	3	
	자원봉사연구	Research in Volunteerism in Social Welfare	3	
	장애인복지연구	Study on Social Welfare Services for the Disabled	3	
	정신건강연구	Study on Mental Health Problems	3	
	정신보건사회복지론	Study on Mental Preservation	3	
	정신보건사회복지연구	Research in Mental Hearth	3	
	청소년복지연구	Study on Youth Welfare	3	
	프로그램개발과평가연구	Study on Program Development and Evaluation	3	
	학교사회사업세미나	Seminar on School Social Work	3	
	학교사회사업연구	Study on School Social Work	3	
	문화복지론연구	Research in Cultural Social Work	3	
	사회복지시설관리연구	Research in Social Welfare Facility Management	3	
	사회복지법인실무연구	Research in Social Welfare Corporation	3	
	사회복지회계론연구	Research in Social Welfare Accounting	3	
	사회복지마케팅연구	Research in Social Welfare Marketing	3	
	다문화사회복지연구	Advanced Research in Multicultural Social Work	3	

- 사회복지학전공 <박사과정>

이수구분	과목명	영문명	학점	이수학점 (42학점)
전공선택	논문세미나	Thesis & Dissertaion Seminar	3	36학점
	논문세미나I	Thesis & Dissertaion Seminar I	3	
	논문세미나II	Thesis & Dissertaion Seminar II	3	
	사회복지사상세미나	Social Welfare Thoughts and Ideologies Seminar	3	
	사회복지자료분석연구	Research in Social Welfare Data Analysis	3	
	사회복지자료분석세미나	Seminar in Social Welfare Data Analysis	3	
	사회복지특강세미나I	Special Topics in Social Work Seminar I	3	
	사회복지특강세미나II	Special Topics in Social Work Seminar II	3	
	사회복지특강세미나III	Special Topics in Social Work Seminar III	3	
	가족복지론고급연구	Advanced Research in Social Work for Family	3	
	교정복지론고급연구	Advanced Research in Correctional Social Work	3	
	노인복지론고급연구	Advanced Research in Social Work for the Elderly	3	
	비교사회복지론고급연구	Advanced Research in Comparative Social Welfare	3	
	빈곤론고급연구	Advanced Research in Poverty Studies	3	
	사회문제론고급연구	Advanced Research in Social Problems	3	
	사회복지경제학고급연구	Advanced Research in Welfare Economics	3	
	사회복지수퍼비전론고급연구	Advanced Research in Social Work Supervision	3	
	사회복지실천기술론고급연구	Advanced Research in Skills and Techniques for Social Work Practice	3	
	사회복지실천론고급연구	Advanced Research in Social Work Practice	3	
	사회복지정책론고급연구	Advanced Research in Social Welfare Policy	3	
	사회복지법제론고급연구	Advanced Reseach in Socail Welfare and the Law	3	
	사회복지특강II	Special Topics in Social Work II	3	
	사회복지프로그램개발평가론고급연구	Advanced Research in Social Welfare Program Development and Evaluation	3	
	사회복지행정론고급연구	Advanced Research in Social Work Administration	3	
	사회복지현장실습및세미나II	Social Work Field Practicum and Seminar II	3	
	사회복지현장실습세미나II	Social Work Field Practicum II	3	
	산업복지론고급연구	Advanced Research in Industrial Social Work	3	
	아동복지론고급연구	Advanced Research in Social Work for Children	3	
	여성복지론고급연구	Advanced Research in Social Work for Women	3	
	의료사회사업론고급연구	Advanced Research in Medical Social Work	3	
	임상사회복지론고급연구	Advanced Research in Clinical Social Work	3	
	정신보건사회복지론고급연구	Advanced Research in Social Work in Mental Health	3	
	자원봉사론고급연구	Advenced Research in Social Work and Voluntarism	3	
	장애인복지론고급연구	Advanced Research in Social Work for the Handicapped	3	
	지역사회복지론고급연구	Advanced Research in Community Social Work	3	

이수구분	과목명	영문명	학점	이수학점 (42학점)
전공선택	청소년복지론고급연구	Advanced Research in Social Work for the Youth	3	36학점
	학교사회사업론 고급연구	Advanced Research in School Social Work	3	
	한국사회복지제도론고급연구	Advanced Research in Korean Social Welfare Institutions	3	
	문화복지론고급연구	Advanced Research in Cultural Social Work	3	
	사회복지시설관리고급연구	Advanced Research in Social Welfare Facility Management	3	
	사회복지법인실무고급연구	Advanced Research in Social welfare Corporation working-level	3	
	사회복지회계론 고급연구	Advanced Research in Social Welfare Accounting	3	
	사회복지마케팅 고급연구	Advanced Research in Social Welfare Marketing	3	
	다문화사회복지 고급연구	Advanced Research in Multicultural Social Work	3	
	사회복지자료분석고급연구I	Advanced Research in Social Welfare Data II	3	
	사회복지자료분석고급연구II	Advanced Research in Social Welfare Data II	3	
연구지도	연구지도 I	Directed Research I	3	6학점
	연구지도 II	Directed Research II	3	

7. 경영학과

1. 학과소개

경영학과는 1994년 3월에 설치되어 경영학 전공, 회계학 전공 등 두 개의 전공을 두고 있으며, 지금까지 경영학석사를 약 90여명, 경영학박사 약 30여 명을 배출하였다.

본 학과는 영리 조직과 비영리 조직의 경영에 관한 일반 이론 및 새로운 이론의 종합적이고 체계적인 탐구와 응용을 통해 지역사회에 기여할 수 있는 전문 경영인 및 글로벌 인재를 양성하는 것을 목적으로 하고 있고, 이러한 요구에 부응하기 위하여 다양한 프로그램을 운영하고 있으며, 또한 새로운 사회적 욕구에 충족할 수 있는 연구에도 심혈을 기울이고 있다.

2. 교육목적 및 목표

경영학 전공은 영리 및 비영리 조직체의 경영에 관한 일반이론 및 새로운 이론의 종합적이고 체계적인 습득, 전문영역에 대한 심층적인 탐구 및 응용, 그리고 종합적인 사고능력, 논리적인 분석능력 및 합리적인 의사결정능력의 배양을 통해 정보화 지식 사회에 대비하고 국가 및 지역사회에 기여할 수 있는 전문적인 경영인을 양성하는 것을 교육목적으로 한다.

- 경영관리에 관한 전문적인 이론을 습득한다.
- 경영과 관련된 새로운 이론을 통해 합리적인 의사결정능력을 갖춘다.
- 전문영역에 대한 논리적인 분석능력, 종합적인 사고능력 및 합리적인 문제해결능력을 갖춘다.
- 정보화 시대에 적응할 수 있는 종합적인 정보처리능력을 갖춘다.

- 국가 및 지역사회에 기여할 수 있는 봉사정신과 리더십을 배양한다.
- 세계화 시대에 적응하고 인류사회에 기여할 수 있도록 국제적 감각과 능력을 갖춘다.

3. 교과과정

- 경영학전공 <석사과정>

이수구분	과목명	영문명	학점	이수학점 (24학점)
선수	경영과학	Management Science	3	6학점
	경영학원론	Principles of Management Administration	3	
	경제원론	Principles of Economics	3	
	조직행위론	Organizational Behavior	3	
	통계학	Statistics	3	
	회계원리	Principles of Accounting	3	
	회계원리 I	Principles of Accounting I	3	
	회계원리 II	Principles of Accounting II	3	
공통필수	연구방법론	Communication Research Methods	3	3학점
	연구방법세미나	Seminar in Research Method	3	
전공선택	경영과학세미나	Seminar in Management Science	3	21학점
	경영분석세미나	Seminar in Business Analysis	3	
	경영정보시스템세미나	Seminar in Management Information System	3	
	관리회계세미나	Seminar in Managerial Accounting	3	
	국제경영세미나	Seminar on International Management	3	
	노사관계세미나	Seminar in Labor-management Relations	3	
	마케팅관리세미나	Seminar in Marketing Management	3	
	마케팅조사세미나	Seminar in Marketing Reaserch	3	
	생산계획및통제세미나	Seminar in Operations Planning and Control	3	
	생산관리세미나	Seminar in Operations Management	3	
	생산전략세미나	Seminar in Operations Strategic	3	
	서비스경영세미나	Seminar in Service Management	3	
	소비자행동세미나	Seminar in Consumer Behavior	3	
	유통관리세미나	Seminar in Distribution Management	3	
	인사관리세미나	Seminar in Personnel Management	3	
	자본시장세미나	Seminar in Capital Market	3	
	재무관리세미나	Seminar in Financial Management	3	
	재무분석세미나	Seminar in Financial Analysis	3	
	재무회계세미나	Seminar on Financial Accounting	3	
	전략경영세미나	Seminar in Business Strategy	3	
	조직구조세미나	Seminar in Organizational Structure	3	
	조직행위세미나	Seminars on Organizational Behavior	3	
	중소기업세미나	Seminar in Small and Medeum Business Management	3	
	지식경영세미나	Seminar on Knowledge Management	3	
	투자결정세미나	Seminar in Investment Decision Making	3	
	품질경영세미나	Seminar in Quality Control	3	
	회계감사세미나	Seminar in Auditing	3	
	회계이론세미나	Seminar in Accounting Theory	3	
	e-비즈니스세미나	Seminar in E-Business	3	

- 회계학전공 <석사과정>

이수구분	과목명	영문명	학점	이수학점 (24학점)
선수	경영과학	Management Science	3	6학점
	경영학원론	Principles of Management Administration	3	
	조직행위론	Organizational Behavior	3	
	통계학	Statistics	3	
	회계원리	Principles of Accounting	3	
공통필수	연구방법론	Communication Research Methods	3	3학점
	연구방법세미나	Seminar in Research Method	3	
전공선택	경영분석세미나	Seminar in Business Analysis	3	21학점
	관리회계세미나	Seminar in Managerial Accounting	3	
	국제회계세미나	Seminar in International Accounting	3	
	노사관계세미나	Seminar in Labor-management Relations	3	
	마케팅관리세미나	Seminar in Marketing Management	3	
	비영리회계세미나	Seminar in Nonprofit Accounting	3	
	사회회계세미나	Seminar in Social Accounting	3	
	생산관리세미나	Seminar in Operations Management	3	
	서비스경영세미나	Seminar in Service Management	3	
	세무회계세미나	Seminar in Tax Accounting	3	
	소비자행동세미나	Seminar in Consumer Behavior	3	
	예산회계세미나	Seminar in Budget Accounting	3	
	원가회계세미나	Seminar in Cost Accounting	3	
	유통관리세미나	Seminar in Distribution Management	3	
	인사관리세미나	Seminar in Personnel Management	3	
	자본시장세미나	Seminar in Capital Market	3	
	재무관리세미나	Seminar in Financial Management	3	
	재무회계세미나	Seminar on Financial Accounting	3	
	중소기업세미나	Seminar in Small and Medeum Business Management	3	
	지식경영세미나	Seminar on Knowledge Management	3	
	품질관리세미나	Seminar in Quality Control	3	
	회계감사세미나	Seminar in Auditing	3	
	회계이론세미나	Seminar in Accounting Theory	3	
	회계정보시스템세미나	Seminar in Accounting Information System	3	
	e-비즈니스세미나	Seminar in E-Business	3	

- 경영학전공 <박사과정>

이수구분	과목명	영문명	학점	이수학점 (42학점)
공통필수	연구방법연구	Study on Business Research Methods	3	3학점
전공선택	경영과학연구	Study on Management Science	3	33학점
	경영분석연구	Seminar on Business Analysis	3	
	경영사례연구	Study of Management Case	3	
	경영정보시스템연구	Study on Management Information System	3	
	국제경영연구	Study on International Business	3	
	금융기관연구	Study on Financial Institutions	3	
	기술경영연구	Study on Technology Management	3	
	기업가연구	Study on Entrepreneurship	3	
	기업과사회연구	Study on Business and Society	3	

이수구분	과목명	영문명	학점	이수학점 (42학점)
전공선택	기업환경연구	Study on Business Environment	3	33학점
	노사관계연구	Study on Industrial Relations	3	
	마케팅관리연구	Study on Marketing Management	3	
	마케팅정보연구	Study on Marketing Information System	3	
	마케팅조사연구	Study on Marketing Research	3	
	마케팅촉진연구	Study on Management of Marketing Adverting Promotion	3	
	비교경영연구	Study on Comparative Business	3	
	생산계획및통제연구	Study on Operations Planning and Control	3	
	생산관리연구	Study on Operations Management	3	
	생산전략연구	Study on Operations Strategy	3	
	생산정보시스템연구	Study on Computer Integrated Manufacturing System	3	
	선물시장연구	Study on Future Market	3	
	소비자행동연구	Study of Consumer Behavior	3	
	유통경로연구	Study of Distribution Channel	3	
	인사관리연구	Study on Personnel Management	3	
	임금관리연구	Study in Wage and Salary Administration	3	
	재무관리연구	Study of Financial Management	3	
	전략경영연구	Study of Strategic Management	3	
	조직구조연구	Study of Organizational Structure	3	
	조직이론연구	Study on Organization Theory	3	
	조직행위연구	Study on Organizational Behavior	3	
	중소기업경영연구	Study on Theory of Small & Medium Business	3	
	증권시장연구	Study on Securities Market	3	
	지식경영연구	Study on knowledge management	3	
	투자분석연구	Study on Investment Analysis	3	
	품질경영연구	Study on Quality Management	3	
	e-비즈니스연구	Study on E-Business	3	
연구지도	연구지도 I	Directed Research I	3	6학점
	연구지도 II	Directed Research II	3	

- 회계학전공 <박사과정>

이수구분	과목명	영문명	학점	이수학점 (42학점)
공통필수	연구방법연구	Study on Business Research Methods	3	3학점
전공선택	경영정보시스템연구	Study on Management Information System	3	33학점
	관리회계연구	Managerial Accounting	3	
	국제회계연구	International Accounting	3	
	기업과사회연구	Study on Business and Society	3	
	대리인이론연구	Agence Theory	3	
	비영리회계연구	Nonprofit Accounting	3	
	생산성회계연구	Study on Productivity Accounting	3	
	세무회계연구	Study on Tax Accounting	3	
	세법연구	Study on Tax Law	3	
	연결재무제표연구	Study on Consolidated Financial Statements	3	
	원가회계연구	Study on Cost Accounting	3	

이수구분	과목명	영문명	학점	이수학점 (42학점)
전공선택	재무제표분석연구	Study on Financial Statements Analysis	3	33학점
	재무회계연구	Research in Financial Accounting	3	
	재무회계이론연구	Study on Financial Accounting Theory	3	
	전략경영연구	Study of Strategic Management	3	
	지식경영연구	Study on knowledge management	3	
	회계감사연구	Study on Auditing	3	
	회계사례연구	Study on Accounting in Accounting	3	
	회계연구방법연구	Study on Accounting Research Methodolog	3	
	회계이론연구	Research on Accounting Theory	3	
	회계정보시스템연구	Accounting Information System	3	
	e-비즈니스연구	Study on E-Business	3	
연구지도	연구지도 I	Directed Research I	3	6학점
	연구지도 II	Directed Research II	3	

8. 관광학과

1. 학과소개

관광학전공 석·박사과정은 체계화된 관광이론과 지식을 바탕으로 국내는 물론 국제간 관광교류 및 사회적 통합을 선도할 수 있는 관광행정기관의 실무전문가 또는 관광현장전문경영인으로서의 능력과 소양을 배양하는 것을 교육목표로 하고 있다.

특히, 최근 지방자치제의 확대에 따른 지역 경제 발전의 핵심실천전략으로써 관광관련 산업의 중요성이 부각됨에 따라 여행사, 호텔, 관광교통 등의 관광산업체를 넘어 각 시·도의 문화 및 정부관련 단체에 이르기까지 다양한 분야에서의 전문화된 관광지식을 겸비한 중견간부 및 전문경영인, 관광연구 전문인력의 공급을 요구하고 있다.

또한, 대학원의 궁극적 기능인 학문연구의 깊이를 위하여 학술세미나와 포럼을 정기적으로 개최하고 있으며, 전문연구자를 위한 체계적 관광이론과 관광연구 방법론 및 데이터 분석을 위한 필수 교육에서부터 학과목 과정이외의 스터디그룹 등도 활발하게 진행하고 있다.

세부전공을 심층적으로 연구하여 그 결과를 발표하고 있으며, 관련 산업과의 연계를 통해 학문적 시너지효과를 극대화시키고 있다.

2. 교육목적 및 목표

본 학과는 관광관련산업의 경영관리에 전문적 지식을 겸비한 중견 관리자 및 전문경영진, 지도자 또는 전문가로서 지역사회와 국가발전에 기여하고 나아가 학문적 발전에 기여할 관광전문연구인력 및 관광교육자를 양성하는데 그 목적이 있다.

1) 체계화된 이론적 전문지식과 실무능력을 함께 갖춘 관광전문경영인 또는 지도자 양성
2) 관광산업의 전반적 흐름을 읽을 수 있고 거시적 안목을 바탕으로 변화를 주도하는 창의적 관광전문경영인 또는 지도자 양성
3) 지역사회와 국가발전에 기여할 수 있는 깊이 있는 학문연구의 풍토 진작

3. 교과과정

- 관광학전공 <석사과정>

이수구분	과목명	영문명	학점	이수학점 (24학점)
선수	관광개발론	Tourism Development	3	6학점
	관광경제론	Economics of Tourism	3	
	관광마케팅	Tourism Marketing	3	
	관광법규	The Law and Tourism	3	
	관광외식사업경영	Tourism & Foodservice Management	3	
	관광이벤트사업경영	Tourism Event Business Management	3	
	관광자원론	Tourism Resources	3	
	관광통계론	Statistics of Tourism	3	
	관광학원론	Introduction to Tourism	3	
	농촌관광론	Rural Tourism	3	
	여행사경영론	Travel Industry Management	3	
	호텔경영론	Hotel Management	3	
전공선택	관광경영연구	Advanced Tourism Management	3	24학점
	관광경제연구	Study of Tourism Economics	3	
	관광개발연구	Study of Tourism Development	3	
	관광레포츠사업경영연구	Advanced Tourism Leisure and Sports Industry	3	
	관광마케팅연구	Study of Tourism Marketing	3	
	관광사회인류학연구	Anthropology of Tourism Seminar	3	
	관광상품개발연구	Study of Tourism Product Development	3	
	관광외식사업경영연구	Advanced Tourism Eating-out Industry	3	
	관광자원연구	Advanced Tourism Resource	3	
	e-Tourism	e-Tourism	3	
	관광지설계연구	Planning and Design of Tourism Destination	3	
	관광카지노사업연구	Study of casino INdustry Management	3	
	관광회계연구	Study of Tourism Accounting	3	
	국제관광연구	Advanced International Tourism	3	
	농촌관광연구	Study of Rural Tourism	3	
	문화관광연구	Study of Culture & Tourism	3	
	관광사례연구	Case Studies in Tourism	3	
	생태관광연구	Study of Ecotourism	3	
	여행사업경영연구	Study of Travel Agency Management	3	
	연구세미나	Professional Seminar	3	
	이벤트사업경영연구	Study of Event Management	3	
	조사방법론 I	Research Methods in Tourism I	3	
	조사방법론 II	Research Methods in Tourism II	3	
	여가산업연구	Study of Leisure Industry	3	
	컨벤션사업경영연구	Study of Convention Industry Management	3	
	항공사업경영연구	Study of Airline Industry Management	3	
	해양관광사업경영연구	Study of Marine Tourism Managament	3	
	호텔사업경영연구	Advanced Hotel Management	3	

9. 호텔경영학과

1. 학과소개

세계 호텔 산업의 급성장은 고급 전문인력 양성이라는 새로운 과제를 제시하고 있습니다. 호텔경영학 전공 석사 과정은 대학원의 핵심목표인 학문적 연구와 발전을 추구하는 정규과정으로 호텔산업의 질적 성장을 위한 호텔 및 외식, 서비스 경영 전문 인력이라는 목표아래 전문적 교과과정과 우수학생들의 유치 및 교육을 통하여 대학원생들에게 미래의 경영 전문가 및 교육 전문가로서의 자질을 갖출 수 있도록 다양한 이론과 실제를 제공하고 있다.

2. 교육목적 및 목표

호텔경영학과는 보다 나은 삶의 질을 추구하려는 인간의 실존적 가치인 호텔외식산업분야에 대한 전문지식과 서비스정신 함양을 통한 Hospitality 분야의 선진화를 이끌 연구인력 양성과 학문적 리더십 확보를 목표로 한다.

3. 교과과정

- 호텔경영학전공 <석사과정>

이수구분	과목명	영문명	학점	이수학점 (24학점)
선수	호텔경영론	Hotel Management	3	6학점
	호텔마케팅실무	Practical Studies of Hotel Marketing	3	
	호텔회계	Hotel Accounting	3	
	Hospitality산업의이해	Instruction to Hospitality Industry	3	
전공선택	고객행동연구	Study of Customer Behaviour	3	24학점
	글로벌환대산업연구	Study of Global Hospitality Industry	3	
	식음료관리연구	Study of Food & Beverage Management	3	
	여가•레크레이션연구	Study of Leisure and Recreation	3	
	여행항공경영연구	Study of Tourism and Airline Industry	3	
	외식프랜차이즈 경영연구	Study of Franchised Restaurant Management	3	
	전시산업연구	Study of Exbition Industry	3	
	조리과학론	Culinary Science	3	
	조사방법론	Research Methodology in the Hospitality Industry	3	
	컨벤션•이벤트경영 연구	Study of Convention and Event Management	3	
	호텔•리조트사업 계획연구	Study of Hotel&Resort Business Planning	3	
	호텔가격결정론	Management for Pricing of Hotel Products	3	
	호텔경영특론	Study on Hotel Management	3	
	호텔경영학이론연구	Study of Hotel Management	3	
	호텔마케팅연구	Study of Hotel Marketing	3	
	호텔사업계획연구	Study of Hotel Development Planning	3	
	호텔스토리텔링연구	Study of Hotel Storytelling Management	3	
	호텔인사•조직관리연구	Hotel Personnel Management	3	

이수구분	과목명	영문명	학점	이수학점 (24학점)
전공선택	호텔재무연구	Study of Hotel Financing Management	3	24학점
	호텔전략경영연구	Study on the Hotel Management Strategy	3	
	환대산업정책연구	Study of Policy of Hospitality Industry	3	
	국제관광연구	Advanced International Tourism		
	호텔브랜드경영연구	Study of Hotel Brand Management		
	호텔경영사례연구	Case Study for Hotel Management		

10. 호텔관광학과

1. 학과소개

호남대학교 일반대학원 호텔경영학과 박사과정은 호텔경영학 학위과정으로서는 광주전남북에서 유일한 정규 박사학위과정으로, 21세기 무한경쟁의 국제화시대를 주도하게 될 유능하고 창의적인 환대산업(호텔 및 외식 등) 전문 경영인을 양성하고, 이를 통하여 우리나라 환대산업의 경쟁력 강화에 기여하고자 설립되었다.

2. 교육목적 및 목표

호텔경영학 박사과정에서는 실무적 능력, 관리자로서의 역할, 의사 결정, 연구 능력 등을 배양토록 함은 물론, 미래 경영자로서의 창조적 사고 능력과 분석적, 종합적 능력을 고루 갖춘 환대산업 경영자와 전문가를 양성하여 Hospitality 분야의 선진화를 이끌고, 학문적 리더십 확보를 목표로 한다.

3. 교육과정

- 관광학전공 <박사과정>

이수구분	과목명	영문명	학점	이수학점 (42학점)
전공선택	관광개발사례세미나	Case studies in Tourism Development	3	36학점
	관광지설계연구	Planning and Design of Tourism Destination	3	
	이벤트사업경영연구	Study of Event Management	3	
	관광경제학세미나	Tourism Economics Seminar	3	
	관광고급통계분석	Advanced Statistics in Hospitality and Tourism	3	
	관광레포츠경영세미나	Recreation and Sports Business Adminstration Seminar	3	
	관광마케팅세미나	Tourism Marketing Seminar	3	
	관광사업경영세미나	Tourism Business Adminstration Seminar	3	
	관광사회학세미나	Sociology of Tourism Seminar	3	
	관광심리학세미나	Psychology of Tourism Seminar	3	
	관광인류학세미나	Anthropology of Tourism Seminar	3	
	관광자원특론	Special Topics in Tourism	3	
	관광자원해설특론	Special Topics in Tourism Interpretation	3	
	관광지리학세미나	Tourism Geography Seminar	3	

이수구분	과목명	영문명	학점	이수학점 (42학점)
전공선택	관광질적연구방법론	Qualitative Research Methods in Hospitality and Tourism	3	36학점
	관광학이론연구	Special Topics in Tourism Theories	3	
	관광행정및정책세미나	Tourism Administration and Policy Seminar	3	
	관광회계세미나	Tourism Accounting Seminar	3	
	국제비교관광특론	Special Topics in International Tourism	3	
	농촌관광세미나	Rural Tourism Seminar	3	
	도시관광세미나	Urban Tourism Seminar	3	
	생태관광특론	Special Topics in Eco Tourism	3	
	아시아문화관광세미나	Asia Cultural Tourism Seminar	3	
	여행항공경영세미나	Travel and Airline Business Administration Seminar	3	
	음식관광세미나	Food Tourism Seminar	3	
	전시박람회경영세미나	Exhibition and EXPO Planning Seminar	3	
	지역축제기획세미나	Festival Planning Seminar	3	
	해양관광세미나	Marine Tourism Seminar	3	
	호텔경영학연구	Hotel Management Research	3	
연구지도	연구지도 I	Directed Research I	3	6학점
	연구지도 II	Directed Research II	3	

- 호텔경영학전공 <박사과정>

이수구분	과목명	영문명	학점	이수학점 (42학점)
전공선택	고객관계관리특론	Research in Customer Relationship Management	3	36학점
	고급객실경영론	Advanced Management of Room Revenues	3	
	고급고객행동론	Advanced Study of Customer Behaviour	3	
	고급서비스경영론	Advanced Design and Operations of Hospitality Service Process	3	
	고급식·음료관리론	Advanced Food & Beverage Management	3	
	고급컨벤션•이벤트경영연구	AdvancedStudiesonConventions,Eventsand ConferenceManagement	3	
	고급호텔경영론	Advanced Hotel Management Research	3	
	고급호텔사업계획연구	Advanced Study of Hotel Development Planning	3	
	관광학이론연구	Special Topics in Tourism Theories	3	
	국제회의고급영어	Advanced English in Conventions and Meetings	3	
	글로벌환대기업론	Global Destination Hospitality Enterprises	3	
	리조트경영과골프특론	Resort Business Management and Golf Service	3	
	메뉴엔지니어링연구	Distinguished Lectures for the Menu Engineering	3	
	서양조리특론	Culinary Art of Western Food	3	
	수익관리와가격결정론	Yield Management and Hospitality Pricing and Analysis	3	
	식공간연출연구	Distinguished Lectures in Food Space Coordination	3	
	식품위생·안전프로그램연구	Studies on Food Sanitation and Safety Programs	3	
	와인•커피특론	Wine & Coffee Professional	3	
	외식경영연구특론	Research Issues in Food Service Managemant	3	
	외식창업•프랜차이즈시스템연구	Starting Business and Franchising System in the Foodservice Industry	3	

이수구분	과목명	영문명	학점	이수학점 (42학점)
전공선택	전략적브랜드경영연구	Strategic Brand Management Research	3	36학점
	전시박람회경영세미나	Exhibition and EXPO Planning Seminar	3	
	조리과학특론	Culinary Theory and Practice	3	
	조직행동연구특론	Advanced Study of Organizational Behaviors	3	
	주방시스템 설계・분석연구	Distinguished Lectures for the Design and Planning of Kitchen System	3	
	지역축제기획세미나	Festival Planning Seminar	3	
	케이터링서비스특론	Non Commercial and Contract Foodservice Management	3	
	파티기획연회관리론	Party Planning and Banquet Service Management	3	
	호텔경영학연구세미나	Hotel Management Seminar	3	
	호텔객실관리및예약시스템분석	Hospitality Facilities Management and Reservation Systems Analysis	3	
	호텔관광고급통계분석	Advanced Statistics in Hospitality and Tourism	3	
	호텔외식질적연구방법론	Qualitative Research Methods in Hospitality Industry	3	
	호텔리더십사례연구	Case studies in Hospitality Leadership	3	
	호텔마케팅세미나	Hospitality Total Marketing Seminar	3	
	호텔산업주요문제	Research Topics and Methods Seminar	3	
	호텔인적자원관리특론	Strategic Human Resource Management in Hospitality Industries	3	
	호텔재무론심층연구	Advanced Hospitality Finance System	3	
	호텔정보시스템특론	Management Information System for the Hospitality Industry	3	
	호텔프로젝트세미나	Hotel Projects Seminar	3	
	호텔회계이론심층연구	Advanced Hospitality Accounting Theories	3	
	레스토랑경영특론	Study on Restaurant Management	3	
	호텔외식조사방법론	Research Methodology in the Hotel & Restaurant	3	
연구지도	연구지도 I	Directed Research I	3	6학점
	연구지도 II	Directed Research II	3	

11. 간호학과

1. 학과소개

간호학은 인간의 건강과 관련하여 인간, 환경, 간호의 상호관계를 규명, 실천하는 학문이다. 따라서 본 간호학과는 인본주의적인 이념에 입각해서 과학적 이론에 근거한 간호과정을 적용하여 인간의 질병예방, 건강회복, 건강유지 및 증진을 위한 행위를 책임있게 실천할 수 있는 전문직 간호교육과정을 운영한다.

대학원 간호학과는 간호학사학위를 획득한 간호사들이 보다 더 전문적인 간호실무 역량을 갖추고 개방적인 리더십을 함양한 우수한 간호사 및 지역사회의 간호 지도자를 육성하고자 한다.

2. 교육목적 및 목표

인간의 건강을 유지 및 증진시키고 질병예방 및 회복을 돕기 위한 간호실무능력이 뛰어난 전문간호사, 간호연구자, 간호교육자 및 지도자, 간호행정가를 육성하는 것을 목적으로 한다.

1) 인본주의에 입각한 과학적 간호를 적용하는 간호 전문가를 양성한다.
2) 변화하는 새로운 간호지식을 탐구하여 21세기가 요구하는 전문간호사를 육성한다.
3) 근거기반 간호실무를 수행하기 위한 간호연구 활동을 촉진한다.
4) 개방적인 주체로서 간호리더십과 관리 기술을 함양한다.
5) 국제화 수준의 간호사 및 정보과학 능력을 함양한 미래 지향적인 간호사를 양성한다.

3. 교과과정

- **간호학전공** <석사과정>

이수구분	과목명	영문명	학점	이수학점 (24학점)
선수	기본간호학실습	Fundamental nursing practice	3	6학점
	모성간호학	Maternity nursing	3	
	성인간호학실습	Adult nursing practice	3	
	아동간호학	Pediatricnursing	3	
	정신간호학실습	Psychiatric nursing practice	3	
	지역사회간호학	Community health nursing	3	
전공선택	간호관리학세미나	Paliative nursing care	3	24학점
	간호교육론	Nursing education theory	3	
	간호연구방법	Nursing research methodology	3	
	간호이론	Nursing theory	3	
	간호중재론	Nursing intervention theory	3	
	간호철학	Nursing philosophy	3	
	간호통계학	Nursing statistics	3	
	노인간호학세미나	Women's health nursing seminar	3	
	논문작성법	Dissertation seminar	3	
	비판적사고	Critical thinking	3	
	상급건강사정	Oncology nursing seminar	3	
	성인간호학세미나	Adult nursing seminar	3	
	아동간호학세미나	Pediatric nursing seminar	3	
	여성건강간호학세미나	Community nursing seminar	3	
	완화간호	Advanced health assessment	3	
	전문직론	Nursing professionalism	3	
	정신간호학세미나	Psychiatric nursing seminar	3	
	종양간호세미나	Geriatric nursing seminar	3	
	간호상담	Nursing	3	
	근거중심간호	Evidence-Based Nursing	3	
	상급응급간호	Advanced Emergency Nursing	3	
	시뮬레이션의실제	Simulation in Nursing Education	3	
	임상생리학	Clinical Physiology	3	
	지역사회간호학세미나	Seminar in Community Health Nursing	3	
	학위논문세미나	Dissertation seminar	3	

12. 재활과학과

1. 학과소개

재활은 장애를 가진 사람이 가질 수 있는 최적의 신체적, 감각적, 지능적, 심리적, 사회적 수준을 성취하고 유지하려는 노력으로 수행하는 모든 치료를 말한다. 재활과학은 재활을 좀 더 체계적이고 과학적으로 수행할 수 있도록 실무와 연구를 결합한 재활분야 전문가를 위한 교육과정이다.

본 대학원 재활과학과는 물리치료학과, 작업치료학과, 언어치료학과를 졸업한 물리치료사, 작업치료사, 언어치료사들이 각 전공의 실무 역량 배양뿐만 아니라 재활의 다양한 영역을 통찰할 수 있게 한다. 이를 통해 지역사회 재활분야에서 체계적인 리더십을 발휘할 수 있는 지도자가 될 수 있도록 한다.

2. 교육목적 및 목표

1) 문제해결중심교육(Problem Based Learning)과 근거중심교육(Evidence Based Practice)을 기초로 환자들의 주요 증상에 대한 과학적 접근방법을 학습한다.
2) 임상 질환에 대한 이해를 넓히고 과학적 규명을 통해 얻은 새로운 지식을 임상현장에 적용시키는 능력을 배양한다.
3) 범세계적 재활치료의 패러다임을 연구하여 국제적으로 재활치료 영역을 선도한다.
4) 장애인재활에 관한 이론과 실제를 겸비한 재활 전문가를 양성한다.
5) 재활의 응용 능력과 자율적, 창의적 능력을 갖춘 재활전문인력을 양성한다.
6) 국가 및 인류사회에 기여할 재활서비스를 제공할 수 있는 전문인력을 양성한다.

3. 교과과정

- 물리치료전공 <석사과정>

이수구분	과목명	영문명	학점	이수학점 (24학점)
선수	물리치료학개론	Introduction of physical therapy	3	6학점
	기능해부학및실습	Functional anatomy & practice	3	
	운동치료학및실습	Therapeutic Exercise & practise	3	
	임상운동학	Clinical Kinesiology	3	
전공필수	재활과학론	Foundation of rehabilitation	3	6학점
	연구방법및통계	Research design and statistical method	3	
전공선택	물리치료학특론	Advanced physical therapy	3	18학점
	심경물리치료특론	Advanced neurologic physical therapy	3	
	신경가소성론	Neural plasticity	3	
	물리치료평가도구개발연구	Evaluation tool development for physical therapy	3	
	정형물리치료특론	Advanced orthopedic physical therapy	3	
	임상운동학특론	Advanced kinesiology	3	
	임상측정및평가특론	Advanced clinical evaluation	3	
	운동생리학특론	Advanced exercise physiology	3	
	소아물리치료특론	Advanced pediatric physical therapy	3	

이수구분	과목명	영문명	학점	이수학점 (24학점)
전공선택	응용물리치료정보학	Applied physical therapy informatics	3	18학점
	운동처방특록	Advanced Exercise Prescription	3	
	신경신호전달체계	Signal system of neuronal transmission	3	
	심폐물리치료학특론	Advanced cardiopulmonary physical therapy	3	

- 작업치료전공 <석사과정>

이수구분	교과명	영문명	학점	이수학점 (24학점)
선수	작업치료개론	Introduction of occupational therapy	3	6학점
	신경계작업치료학	Occupational therapy for Neurological Disorders	3	
	아동작업치료학	Pediatric occupational therapy	3	
	정신과작업치료학	Psychosocial occupational therapy	3	
공통필수	재활과학론	Foundation of rehabilitation	3	6학점
	연구방법 및 통계	Research design and statistical method	3	
전공선택	작업치료특론	Advanced occupational therapy	3	18학점
	재활심리학	Rehabilitation psychology	3	
	신경인지심리학	Neuro cognitive psychology	3	
	작업치료세미나	Occupational therapy seminar	3	
	신경과학	Neuroscience	3	
	질적연구 및 메타분석	Qualitative research & meta analysis	3	
	해부학 특론	Advanced Anatomy	3	
	재활의학 특론	Advanced Rehabilitation Medicine	3	
	평가와 측정	Evaluation & Measurement	3	
	소아작업치료특론	Advanced Pediatric Occupational Therapy	3	
	인간공학	Ergonomics	3	
	산업재활	Industrial Rehabilitation	3	
	노인학	Gerontology	3	
	생체공학	Biomechanics	3	
	의료행정과 조직관리	Health Administration & Management	3	

- 언어치료전공 <석사과정>

이수구분	교과명	영문명	학점	이수학점 (24학점)
선수	의사소통장애개론	Introduction to speech-language pathology	3	6학점
	언어기관 해부및생리	Anatomy and physiology of speech organs	3	
	언어발달	Language development	3	
	언어학	Linguistics	3	
	문제행동언어재활	Speech therapy for problem behavior	3	
	자폐범주장애언어재활	Speech therapy for autism spectrum disorders	3	
	청각장애언어재활	Speech therapy for hearing disorder	3	
	학습장애언어재활	Speech therapy for learning disabilities	3	
	뇌성마비언어재활	Speech therapy for cerebral palsy	3	
공통필수	재활과학론	Foundation of rehabilitation	3	6학점
	연구방법 및 통계	Research design and statistical method	3	

이수구분	교과명	영문명	학점	이수학점 (24학점)
전공선택	응용언어과학세미나	Seminar in applied speech sciences	3	18학점
	의사소통장애진단세미나	Seminar in diagnosis and assessment of communication disorders	3	
	조음음운장애세미나	Seminar in articulation and phonological disorders	3	
	언어발달장애세미나	Seminar in developmental language disorders	3	
	유창성장애세미나	Seminar in fluency disorders	3	
	신경언어장애세미나	Seminar in neurogenics	3	
	언어재활관찰 및 실습	Clinical observation and practicum	3	
	개별연구지도	Research work	3	
	음성장애세미나	Seminar in voice disorders	3	
	삼킴장애세미나	Seminar in swallowing disorders	3	
	언어재활현장실무	Speech therapy work study	3	

- 물리치료전공 <박사과정>

이수구분	과목명	영문명	학점	이수학점 (42학점)
공통필수	재활심리특론	Advanced rehabilitation psychology	3	6학점
	고급연구방법 및 통계	Advanced research design & statistical method	3	
전공선택	신경가소성론	Neuroplasticity	3	30학점
	소아물리치료특론	Advanced pediatric physical therapy	3	
	운동분석학	Advanced exercise analysis	3	
	응용물리치료학정보	Applied physical therapy informatics	3	
	운동조절과학습	Advanced motor control and motor learning	3	
	운동치료특론	Advanced therapeutic exercise	3	
	운동생리학특론	Advanced exercise physiology	3	
	임상측정및평가특론	Advanced clinical measurement & evaluation	3	
	논문작성법	Writing on thesis	3	
	자료분석	Advanced data analysis	3	
	호텔경영학연구	Hotel Management Research	3	
연구지도	연구지도 I	Directed Research I	3	6학점
	연구지도 II	Directed Research II	3	

- 작업치료전공 <박사과정>

이수구분	과목명	영문명	학점	이수학점 (42학점)
공통필수	재활심리특론	Advanced rehabilitation psychology	3	6학점
	고급연구방법 및 통계	Advanced research design & statistical method	3	
전공선택	작업치료와신경과학	Occupational Therapy and Neuroscience	3	30학점
	근거중심 소아작업치료	Evidence Based Practice on pediatric Occupational Therapy	3	
	작업치료행정	Administrarion in Occupation Therapy	3	
	자료개발	Developmental of materials	3	
	사회정책과 장애	Social Policy and Disability	3	
	재활인간공학	Rehabilitation Ergonomics	3	

이수구분	과목명	영문명	학점	이수학점 (42학점)
전공선택	작업치료연구방법론 I	Research methods for Occupational Therapy I	3	30학점
	작업치료연구방법론 II	Research methods for Occupational Therapy II	3	
	작업치료 최근 경향	Trend on Occupcation Therapy	3	
	과학적글쓰기	Scientific Writing	3	
	응용신경생리학	Application Neurophysiology	3	
	연구지도	Research Work	3	
	임상이론과 연구	Clinical Theory and Research	3	
	심리측정	Psychological Examination	3	
	작업치료세미나 I	Occupational Therapy Seminar I	3	
	작업치료세미나 II	Occupational Therapy Seminar II	3	
연구지도	연구지도 I	Directed Research I	3	6학점
	연구지도 II	Directed Research II	3	

- 언어치료전공 <박사과정>

이수구분	과목명	영문명	학점	이수학점 (42학점)
공통필수	재활심리특론	Advanced rehabilitation psychology	3	6학점
	고급연구방법 및 통계	Advanced research design & statistical method	3	
전공선택	고급응용언어과학	Advanced applied speech sciences	3	30학점
	고급조음음운장애세미나	Advanced articulation and phonological disorders	3	
	고급언어발달장애세미나	Advanced developmental language disorders	3	
	이중언어언어재활	Advanced bilingual speech therapy	3	
	고급신경언어장애세미나	Advanced neurological language disorders	3	
	고급음성장애세미나	Advanced voice disorders	3	
	고급유창성장애세미나	Advanced fluency disorders	3	
	고급언어인지과학세미나	Advanced language-cognition sciences	3	
	고급읽기쓰기장애세미나	Advanced reading and writing disorders	3	
	고급보완대체의사소통세미나	Advanced augmentative and alternative communication	3	
연구지도	연구지도 I	Directed Research I	3	6학점
	연구지도 II	Directed Research II	3	

13. 식품영양학과

1. 학과소개

식품영양학과 대학원은 급변하고 있는 식품 문화속의 우리나라의 먹거리 자원을 대표하고 있는 지역적인 특성을 고려하고, 식생활의 영양학적인 개선과 발전 방향, 식품자원의 고부가가치화 등을 최우선의 과제로 삼고 있으며, 전공을 급식 및 외식경영, 임상영양, 식품가공공학, 식품안전 4분야를 선정하여 운영. 교과목의 운영 및 연구방향은 지역 밀착형으로 진

행되며, 실무에 정통한 교수들을 배치하여, 실무적인 상황과 문제해결을 과학적 중심으로 접근할 수 있도록 능력을 배양하고 있다.

2. 교육목적 및 목표

광주 및 호남 지역의 지역 식품산업과 지역 보건산업의 선도적 인재를 창출하기 위하여 영양사, 식품위생사, 식품산업기사 및 기술사 등 자격증을 소지하는 식품 산업 및 연구 분야 전문 인재를 고등수준으로 심화교육 및 재충전의 전문 교육의 기능적 역할을 수행하며, 지역과 밀착된 창의적 연구 인력을 양성하여 식품, 영양, 보건 및 건강분야를 연구하고 국가 및 지역사회에 해당 분야의 과학적 진보에 기여하고자 한다. 또한 자주, 자성, 봉사의 인적 함양을 기초로 한 식품산업인, 보건전문인으로서의 덕목을 갖춘 고등 전문인을 양성하고자 한다.

3. 교과과정

- 식품영양학전공 <석사과정>

이수구분	과목명	영문명	학점	이수학점 (24학점)
선수	식품화학	Food Chemistry	3	6학점
	식품가공 및 저장학	Food Processing and Preservation	3	
	영양학	Nutrition	3	
	생애주기 영양학	Nutrition in the Life Cycle	3	
	조리과학	Culinary Science	3	
	단체급식관리 및 실습	Food service in Institution&Practice	3	
	식품 위생학	Food Sanitation	3	
전공선택	고급 급식경영	Advanced Food Servive Management	3	24학점
	급식 구매 관리	Food Purchasing Management	3	
	급식 연구방법론	Research Methods in Foodservice	3	
	급식 인적자원관리론	Human Resource Management in the Foodservice Industry	3	
	외식산업개론	Restaurant Management	3	
	외식산업 경영특론	Special Topics in Foodservice	3	
	메뉴개발 및 관리	Menu Development & Management	3	
	식품개발연구	Food Research & Development	3	
	고급영양이론	Advanced Nutrition	3	
	병태생리학	Pathophysiology	3	
	임상영양치료	Clinical Nutrition Therapy	3	
	고급영양상담 및 교육	Advanced Nutrition Counselling and Education	3	
	식품가공학 특론	Special Topics in Food Processing	3	
	식품포장	Food Packaging	3	
	식품저장학 특론	Special Topics in Food Preservation	3	
	식품화학 세미나	Food Chemistry Seminar	3	
	식품생물공학	Biotechnology in Food	3	
	식품 관능평가 특론	Advanced in Food Sensory Evaluation	3	
	식품 발효학 특론	Advanced in Food Fermentation	3	
	식품공학	Food Engineering	3	
	식품물성학	Food Rheology	3	
	식품위생학 특론	Advanced Food Hygiene	3	
	식품안정성평가	Safety Assessment in Food	3	
	식품독성학	Advanced Food Toxicity	3	
	식품관계법규 및 소비자	Food Law and Consumers	3	

이수구분	과목명	영문명	학점	이수학점 (24학점)
전공선택	고급 급식경영	Advanced Food Servive Management	3	24학점
	급식 구매 관리	Food Purchasing Management	3	
	급식 연구방법론	Research Methods in Foodservice	3	
	급식 인적자원관리론	Human Resource Management in the Foodservice Industry	3	
	외식산업개론	Restaurant Management	3	
	외식산업경영특론	Special Topics in Foodservice	3	
	매뉴개발 및 관리	Menu Development & Management	3	
	식품개발연구	Food Research & Development	3	
	고급영양이론	Advanced Nutrition	3	
	병태생리학	Pathophysiology	3	
	식품저장학 특론	Special Topics in Food Preservation	3	
	식품화학세미나	Food Chemistry Seminar	3	
	식품발효학특론	Special Topics in Food Preservation	3	

14. 응급구조학과

1. 학과소개

응급의료는 질병, 안전사고, 산업재해, 교통사고 발생 시 신속하고 적절한 응급처치를 통해 환자의 생명을 보존하고 합병증을 예방하기 위한 모든 치료를 말한다. 본 대학원은 응급구조사들의 지식과 실무 역량을 결합하고 응급의료분야의 전문적인 연구 능력을 함양하여 선진 응급의료체계내의 전문적 지식을 통찰한 지도자가 될 수 있도록 하며, 응급의료체계 내에서 응급의료를 좀 더 체계적, 객관적, 과학적으로 수행할 수 있도록 현장 실무와 학술적 연구를 결합한 전문화된 응급의료종사자를 양성하고자 한다.

2. 교육목적 및 목표

응급상황에 처한 모든 환자들의 주요 증상과 응급처치를 문제해결중심교육과 근거중심교육을 기초로 임상 현장에 적응시키는 능력을 배양하고, 응급의료체계에 대한 이해를 넓히고 과학적 규명을 통하여 얻은 새로운 지식을 공중보건, 공공의료, 공공안전을 조직하고 관리하는 능력과 범세계적인 응급의료의 패러다임을 연구하여 국제적인 감각을 지니도록 하며 병원 전과 병원 내 응급구조 전문인을 양성하고자 한다.

3. 교과과정

- 응급구조학전공 <석사과정>

이수구분	과목명	영문명	학점	이수학점 (24학점)
선수	응급구조학개론	Introduction to Emergency Medical Servic	3	6학점
	기본응급처치학	Basic Emergency Care	3	

이수구분	과목명	영문명	학점	이수학점 (24학점)
선수	심전도개론	Ntroduction of Electrocardiogram	3	6학점
	전문심장소생술	Advanced Cardiac Life Support	3	
	전문외상응급처치학	Advanced Trauma Emergency Care	3	
	응급처치시뮬레이션	Emergency Care Simulation	3	
	재난관리론	Multiple Disaster	3	
전공선택	EMS 연구방법론	EMS research method	3	24학점
	통계학	Statistics	3	
	생명의료윤리학	Biomedical ethics	3	
	EMS교육학	Emergency medical system education	3	
	감염관리학	Infrction Management	3	
	EMS 세미나	Emergency medical system Seminar	3	
	응급의료정책학	Policy of emergency medicine	3	
	ACLS 세미나	Advanced Cardiac Life Support Seminar	3	
	PALS 세미나	Pediatric Advanced Life Support Seminar	3	
	ATLS 세미나	Advanced Trauma Life Support Seminar	3	
	재난관리학	Disaster management	3	
	중환자관리의학	Critical care medicine	3	
	임상증례연구	Critical care Research	3	
	위기상황스트레스 관리학	Management of critical-incident stress	3	
	독성질환연구	Research of neural disease	3	
	임상시뮬레이션	Clinical simulatio	3	
	연구지도	Directed Research	3	

15. 한방바이오학과

1. 학과소개

한방바이오학과는 실무 적합형 인력이 필요한 시대적 요구에 발맞추어 의약품, 식품 및 화장품 등 바이오산업의 분야 간 벽을 허물고 타 학문 영역의 강점을 새로운 기술로 융합하는 창의적이고 능동적인 인재 육성을 목표로 전공의 실무역량 배양과 함께 바이오 분야의 다양한 영역을 이해 할 수 있게 한다. 이를 통해 바이오 관련 분야에서 과학적 중심의 실무형 전문인을 양성하고자 한다.

2. 교육목적 및 목표

천연물 소재 발굴에 필요한 첨단 바이오 정보와 기술을 활용하여 바이오산업을 주도하고, 천연물 유래 의약품, 식품 및 화장품 산업의 선도와 시스템 구축 능력을 배양하여, 융합바이오산업 분야의 이론적 습득과 실기를 통한 유능한 바이오산업 전문가를 육성한다. 또한 식품 및 천연물 소재 개발을 토한 신약개발, 고기능성 식품 및 화장품 연구 전문 인력을 양성하고자 한다.

3. 교과과정

- 한방바이오학전공 <석사과정>

이수구분	과목명	영문명	학점	이수학점 (24학점)
전공필수	기기분석학 특론	Advanced Instrumental Analysis	3	12학점
	CGMP운영론	Advanced Good Manufacturing Practce	3	
	제약공학 특론	Advanced Pharmaceutical Engineering	3	
	자원식물학 특론	Resources Plant	3	
	생화학 특론	Advanced Biochemistry	3	
	신약개발 특론	Advanced Develoment of New Herbal Medicine	3	
전공선택	생리학 특론	Advanced Physiology	3	12학점
	바이오산업화 특론	Advanced Industrialization of Bio	3	
	천연물화학 특론	Advanced Natural Produsts Chemistry	3	
	식물생태학 특론	Plant Ecology	3	
	면역학 특론	Advanced Immunology	3	
	식품가공학 특론	Advanced food Engineering	3	
	분자생물학 특론	Advanced Molecular Biology	3	
	바이오마케팅 특론	Advanced Bio Marketing	3	
	약용식물학 특론	Advanced Medicinal Plant and Practice	3	
	독성학 특론	Advanced Toxicology	3	
	약제학 특론	Advanced Pharmaceutics	3	
	약물학 특론	Advanced Pharmacology	3	
	식품위생학 특론	Advanced Food Hygiene	3	
	약품시험법 특론	Advanced Drug Assay	3	
	미생물학 특론	Advanced Microbiology	3	
	생명공학개론세미나	Seminar in Introductory Biotechnology	3	
	연구지도	Directed Research	3	

16. 건축학과

1. 학과소개

건축분야에의 요구가 보다 복잡하고 다양하게 고도화됨에 따라 이에 대한 보다 전문적이고 새로운 지식이 끊임없이 요구되고 있다.

따라서, 본 건축학과에서는 건축의 전문성을 위한 디자인, 문화적 맥락, 구조공학, 환경공학, 시공 등의 이론과 기술을 종합적이고 과학적인 방법으로 교육하여 현재 설계자 및 기술자 또는 경영자로서 종사하고자 하는 관련인들에게 보다 깊이 있는 학문에 대한 면학을 위해, 건축학의 학습이론과 고도의 전문적 지식 및 기술을 연구 및 습득케 하며, 국내의 건축산업 발전에 기여할 우수한 인재를 육성한다.

전공은 건축학전공(건축계획, 건축의장, 건축역사, 건축설계)와 건축공학전공(구조설계, 구조해석, 건축환경, 건설관리)로 구분되며, 논문연구과정은 각 세부전공별로의 지도교수를 정하여 운영하고 있다.

2. 교육목적 및 목표

본 학과는 인간 활동공간에 대한 보다 전문적이고 합리적 창조를 위해 건축학분야와 건축공학분야의 지도적인 역할을 하는 인재 양성 및 각 분야 전문가와의 협력체계 구축을 위한 지식과 견해의 교환을 통해 건축 문화 및 기술을 향상 할 수 있는 교육에 역점을 두어 설계회사 및 사무소, 건설회사, 감리회사, 구조설계사무소, 연구소, 관공서, 그리고 학계 등 국·내외 건축계의 초석이 될 수 있는 전문건축가와 전문기술인을 양성함을 목표로 한다.

3. 교과과정

- 건축학전공 <석사과정>

이수구분	과목명	영문명	학점	이수학점 (24학점)
선수	건축계획II	Architectural PlanningII	3	6학점
	건축구조학	Building Structure	3	
	건축시공학	Building Construction	3	
	건축의장학	Architectural Design Principle	3	
	구조역학	Structural Analysis	3	
	서양건축사	History of Western Architecture	3	
전공선택	건설경영관리특론	Advanced Construction Management	3	24학점
	건설경영학특론	Advanced Construction Business Management	3	
	건축계획특론	Advanced Architectural Planning	3	
	건축구조설계특론	Advanced Building Structural Design	3	
	건축기획론	Architectural Programming	3	
	건축미론	Architectural Aesthetics	3	
	건축사특론	Advanced History of Architecture	3	
	건축생산관리특론	Advanced Building Production Control	3	
	건축설계스튜디오 I	Architectural Design Studio I	3	
	건축설계스튜디오II	Architectural Design Studio II	3	
	건축설비특론	Advanced Building Equipment	3	
	건축시공특론	AdvancedBuildingConstruction	3	
	건축음향특론	Advanced Architectural Acoustics	3	
	건축의장학특론	Advanced Studies of Architectural Design Principle	3	
	건축인간공학특론	Advanced Human Factors Engineering	3	
	건축작품분석론	Interpretation of Architectural Design	3	
	건축재료학특론	Advanced Building Materials	3	
	건축형태학특론	Advanced Morphology of Architecture	3	
	건축환경공학특론	Advanced Architectural Environment Engineering	3	
	건축환경공학특론II	Advanced Architectural Environment Engineering II	3	
	구조계획특론	Advanced Building Structural Planning	3	
	구조공학세미나 I	Structural Engineering Semiua	3	
	구조공학세미나 II	Structural Engineering Seminar II	3	
	구조동력학특론	AdvancedStructuralDynamics	3	
	구조물신뢰성특론	Advanced Structural Reliability	3	
	구조해석특론	Advanced Structural Analysis	3	
	기초공학	Foundation Engineering	3	

이수구분	과목명	영문명	학점	이수학점 (24학점)
전공선택	단지계획특론	Advanced Site Planning	3	24학점
	안정론	Theory of Stability	3	
	역사경관보존론	Historic Landscape Preservation	3	
	유한요소법	Finite Element Method	3	
	전통건축론	Theory of Traditional Architecture	3	
	조사분석방법론	Research Methodology	3	
	주거학특론	Advanced Housing Study	3	
	지진공학	Earthquake Engineering	3	
	철골구조론특론	Advanced Steel Structure	3	
	철골구조특론	Advanced Topics in Steel Structures	3	
	철근콘크리트특론	Advanced Reinforced Concrete Structure	3	
	친환경설계방법론	Environment-Friendly Design Method	3	
	친환경설계특론	Advanced Ecological Architecture Design	3	
	탄성론	Theory of Elasticity	3	
	현대건축론	Theory of Modern Architecture	3	

17. 토목환경공학과

1. 학과소개

토목환경공학은 대자연을 대상으로 하는 공학으로서 '사람이 사람다운 생활을 하기 위해 필요한 대사업'을 추진하는 내용이다. 인간이 접하는 자연환경을 보존함과 동시에 인간의 활동에 편리하도록 하여 사회 및 생활환경을 유일하게 개선하고 창조하는 사회 간접시설의 계획 및 건설 등 인류의 복지향상에 기여하는 학문이다.

토목환경공학과 대학원에서는 대학과정에서 연마한 토목공학의 지식을 바탕으로 재료의 물리적인 특성에 의한 변형을 고려하여 안전하고 견고한 구조물을 건설하기 위한 구조공학과 수리수문, 유체역학, 해양공학, 수자원관리, 물의 이용과 조절, 물의 순환과 그 역학적 특성을 다루는 수공학과 흙과 암석의 특성을 분석하고 토목구조물의 침하, 사면과 매립체제의 안정도, 지하수 및 오염물의 이동에 관련한 지반공학, 그리고 수질오염방지, 음용수 관리, 고형폐기물의 매립과 재활용등 대기, 수질, 토양의 오염문제를 해결하고 자연환경을 보존하기 위한 환경공학 등 광범위하고 전문적인 내용을 포함하고 있다.

2. 교육목적 및 목표

토목환경공학과는 학부과정에서 연마한 토목공학의 지식을 바탕으로 정보화 사회와 고도 산업기술사회에 적합한 전문적인 교육과 연구를 실시함으로써, 독창적이고 책임감 있는 전문 토목기술인력을 양성하여 지역사회는 물론 국가와 인류사회에 기여하는데 목적이 있다.

1) 모든 산업분야에서 제반시설의 계획, 설계, 시공, 유지관리 등 종합적인 계획에 창의적이고 주도적인 역할을 수행할 수 있는 전문적인 토목기술인을 양성한다.
2) 토목환경공학과는 구조공학, 지반공학, 철근콘크리트공학, 수공학, 환경공학 등 전문 분야로 구성되며 지역사회, 국가 인류 사회에 기여할 수 있는 전문기술자와 연구원을 양성한다.

3) 토목환경공학 관련 연구들을 체계적이고 심도 있게 분석함으로 창의적인 연구과제를 탐색하고 과학적 지식과 기술을 적절히 활용하여 독창적인 연구를 주도할 수 있는 능력을 배양한다.
4) 토목환경공학의 새로운 이론 및 최근의 연구 동향과 결과, 그리고 과학적 체계 등을 심도있게 섭렵케 함으로써 정보화에서 요구하는 능력과 자질을 갖춘 지도자를 양성한다.
5) 토목구조물의 설계 및 시공의 자동화와 첨단공법의 개발 등 선진 기술변화에 적응하여 고도 산업 기술 사회로 보다 편리한 미래를 여는 데 기여하고자 한다.

3. 교과과정

- 토목환경공학전공 <석사과정>

이수구분	과목명	영문명	학점	이수학점 (24학점)
선수	공업수학	Engineering Mathematics	3	6학점
	도로공학	Highway Engineering	3	
	수리학 I	Hydraulics I	3	
	수리학 II	Hydraulics II	3	
	응용역학	Applied Mechanics	3	
	측량학및실습	Surveying and Practice	3	
	환경생태학	Environmental Ecology	3	
	토질역학 I	Soil Mechanics	3	
전공선택	강구조공학특론	Advanced Steel Structures	3	24학점
	교량설계특론	Advanced Bridge Engineering	3	
	교통공학특론	Transportation Engineering	3	
	구조공학특론	Advanced Structural Engineering	3	
	구조동력학	Dynamics of Structures	3	
	구조물의최적설계론	Optimum Design of Structure	3	
	구조역학실험 I	Structural Mechanics I	3	
	기초공학특론	Advanced Foundation Engineering	3	
	내풍공학	Wind Effect on Structures	3	
	도시계획특론	Advanced City Planning	3	
	매트릭스에의한구조물해석	Structural Analysis by Matrix Method	3	
	사진측량특론	Advanced Photogrammetry	3	
	산업환경공학특론	Advanced industrial engineering	3	
	상하수도공학특론	Advanced Water Supply and Wastewater Engineering	3	
	생물학적처리특론	Advanced Biological Wastewater Treatment	3	
	소성설계특론	Advanced Plastic Design	3	
	수리학특론	Advanced Hydraulics	3	
	수문GIS	Hydrologic GIS	3	
	수자원공학특론	Advanced Water Resources Engineering	3	
	수자원시스템공학	Water Resources System Engineering	3	
	수질관리특론	Advanced Water Quality Modeling and Control	3	
	연속체역학	Continuum Method	3	
	원격측정특론	Advanced Remote Sensing	3	
	유한요소법	Finite Element Method	3	
	응용수치해석	Applied Numerical Analysis	3	
	응용수학특론	Topics in Applied Mathematics	3	

이수구분	과목명	영문명	학점	이수학점 (24학점)
전공선택	이론토질역학	Theoretical Soil Mechanics	3	24학점
	전산구조해석	Computational Methods in Structureal Engineering	3	
	전산구조해석특론	Advanced Computational Methods in Structureal Engineering	3	
	지리정보시스템특론	Advanced Geographical Information System	3	
	지리정보응용시스템	Geographical information system application	3	
	지역계획특론	Regional Planning	3	
	지적측량특론	Advanced Surveying	3	
	지하수수리학	Hydraulics of Groundwater	3	
	측량오차론	Theory of Surveying errors	3	
	측지학특론	Advanced Geodesy	3	
	콘크리트공학특론	Advanced Reinforced Concrete	3	
	탄성론	Theory of Elasticity	3	
	토목계획학특론	The planning of Civil Engineering	3	
	토지이용계획론	Land Use Planning	3	
	토질역학특론	Advanced Soil Mechanics	3	
	특수콘크리트	Special Concrete Technology	3	
	포장공학특론	Advanced Pavement Engineering	3	
	하천수리학	Fluvial Hydraulics	3	
	한계상태설계법에의한 구조해석	Limit State Design Method	3	
	흙의거동	Soil Behaviour	3	
	흙의동력학	Theory of Soil Dynamics	3	

- 토목환경공학전공 <박사과정>

이수구분	과목명	영문명	학점	이수학점 (42학점)
전공선택	강구조공학특론	Advanced Steel Structures	3	36학점
	개수로수리학	Open Channel Hydraulics	3	
	관수로수리학	Hydraulics of Pipeline	3	
	구조공학세미나	Structural Engineering Seminal	3	
	구조공학의특수문제	Special Topics in Structural Engineering	3	
	구조공학특론	Advanced Structural Engineering	3	
	구조신뢰성공학	Structural Reliability Engineering	3	
	구조진동론	Theory Vibration Structural	3	
	그라우팅	Grouting	3	
	극한해석	Limit Analysis	3	
	기초공학특론	Advanced Foundation Engineering	3	
	내진구조특론	Advanced Earthquake-proof Construction	3	
	내풍설계공학	Windproof Design Engineering	3	
	도면자동화및시설물관리특론	Facility Management	3	
	도시및토지정보시스템	Urban and Land Information System	3	
	도시수문학	Urban Hydrology	3	
	사면안정	Slope Stability	3	
	생물학적처리특론	Advanced Biological Wastewater Treatment	3	
	소형댐	Small Dam	3	

이수구분	과목명	영문명	학점	이수학점 (42학점)
전공선택	수공모형론	Modeling Theory Hydraulic Engineering	3	36학점
	수리학특론	Advanced Hydraulics	3	
	수문학특론	Advanced Hydrology	3	
	수문GIS특론	Advanced Hydrologic GIS	3	
	수자원 GIS	Water Resources GIS	3	
	수자원계획학	Water Resources Planning	3	
	수자원시스템공학	Water Resources System Engineering	3	
	수질관리특론	Advanced Water Quality Modeling and Control	3	
	수치사진측정론	Digital Photogrammetry Soil Dynamics	3	
	암면사면	Rock Mechanics	3	
	암반공학	Rock Engineering	3	
	암석역학	Rock Stability	3	
	원격탐사특론	Advanced Remote Sensing	3	
	위성영상판독	Satellite Image Interpretation	3	
	유사론	Sediment Theory	3	
	유지관리공학특론	Advanced Stability Engineering	3	
	유체역학특론	Advanced Flluid Mechanics	3	
	응용수치해석특론	Advanced Applied Numerical analysis	3	
	응용수학특론	Topics in Applied Mathematics	3	
	이론토질역학	Theoretical Soil Mechanics	3	
	전산구조해석	Computational Methods in Structureal Engineering	3	
	전산수리학	Computational Hydraulics	3	
	지리정보론	Geographical Information	3	
	지리정보시스템특론	Advanced Geographical Information System	3	
	지리정보응용시스템	Geographical information System Application	3	
	지반개량 I	Soil Improvement I	3	
	지반개량 II	Soil Improvement II	3	
	지반안정	Soil Stabilization	3	
	지반의액상화	Liquefaction of Soil	3	
	지반조사	Ground investigation	3	
	지하굴착	Underground Excavation	3	
	지하수수리학	Hydraulics of Groundwater	3	
	철근콘크리트구조특론	Advanced Reinforced Concrete Structure	3	
	터널공학	Tunnel Engineering	3	
	특수콘크리트특론	Advanced Special Concrete	3	
	파랑역학	Wave Mechanics	3	
	하중•저항계수설계	Load and Resistance Factor Design	3	
	하천공학특론	Advanced River Engineering	3	
	한계상태이론	Limit State Thtaory	3	
	해안공학특론	Advanced Costal Engineering	3	
	해안수리학	Coastal Hydraulics	3	
	환경관리특론	Environmental Management	3	
	환경미생물학특론	Advanced Environmental Microbiology	3	
	환경수리학	Environmental Hydraulics	3	
	환경수문학	Environmental Hydrology	3	
	환경시스템공학특론	Advanced Environment System Engineering	3	
	흙의구성방정식	Constitutive Equation of Soil	3	

이수구분	과목명	영문명	학점	이수학점 (42학점)
전공선택	흙의동역학	Soil Dynamics	3	36학점
	흙의소성역학	Plasticity of Soil	3	
연구지도	연구지도 I	Directed Research I	3	6학점
	연구지도 II	Directed Research II	3	

- 조경학전공 <박사과정>

이수구분	과목명	영문명	학점	이수학점 (42학점)
전공선택	건설환경법제연구	Study on Environmental Construction Law	3	36학점
	경관생태학연구	Study on Landscape Ecology	3	
	공공시설 조경연구	Study on Public Facilities of Landscape	3	
	공원관리연구	Study on Park Management	3	
	녹지생태학연구	Study on Green Ecology	3	
	도시설계연구	Study on Urban Planning	3	
	보전생태학연구	Study on Conservation Ecology	3	
	식재설계연구	Study on Planting Design	3	
	여가시설및관광디자인연구	Study on Leisure & Tourist Facilities design Development	3	
	원격탐사응용연구	Research on Remote Sensing Application	3	
	조경사연구	Study on Landscape History	3	
	조경설계연구	Study on Landscape Design	3	
	조경세미나연구	Study on Landscape Seminar	3	
	조경시공 및 적산연구	Study on Landscape Construction & Estimation	3	
	조경식물학연구	Study on Landscape Plants	3	
	조형연구	Study on Plastic Art & Composition	3	
	주거환경계획및설계연구	Study on Housing Planning & Design	3	
	지리정보시스템활용연구	Research on Geographic Information System Usage	3	
	통계학연구	Study on Statistics	3	
	환경행태·심리 연구	Study on Environmental Behavior & Psychology	3	
	CAD응용연구	Research on CAD Application	3	
연구지도	연구지도 I	Directed Research I	3	6학점
	연구지도 II	Directed Research II	3	

18. 조경학과

1. 학과소개

자연과학에 바탕을 두고 옥외환경개선을 도모하는 분야로서 인공환경과 자연환경과의 조화를 도모하여 환경의 질을 향상시키는데 가치를 두고 있으며, 자연보전을 토대로 쾌적한 환경창조의 전문기술과 기법을 연구하고 있다.

주요 교육내용은 기초적 이론과 실습의 병행하며 분석기법이나 계획방법론뿐만 아니라 기

본원리를 통합적으로 재구성 할 수 있는 실무능력을 배양하는데 중점을 두고 있으며, 이론적 연구와 구체적 대상지에 대한 실습을 통하여 실무능력을 배양하도록 교과과정을 편성하고 있다.

2. 교육목적 및 목표

국토 및 도시환경 개선에 필요한 지식 및 기술습득, 첨단 조경분야의 실무능력 배양을 통하여 쾌적한 외부환경 창조에 기여할 수 있는 유능한 조경 전문가 양성을 교육목적으로 한다.

3. 교과과정

- 조경학전공 <석사과정>

이수구분	과목명	영문명	학점	이수학점 (24학점)
선수	정원및소공원설계	Garden and Park Design	3	6학점
	정원설계	Garden Design	3	
	조경계획	LandscapePlanning	3	
	조경관리학	Management of Landscape Architecture	3	
	조경사	History of Landscape Architecture	3	
	조경시공구조공학	Landscape Structure and Construction	3	
	조경식물학	Landscape Plant	3	
	조경식물학실습	Landscape Plant Practics	3	
	조경학개론	Introduction to Landscape Architecture	3	
	조경학원론	Theory of Silviculture	3	
	환경조경학개론	Introduction to Environmental Landscape Architecture	3	
전공선택	건설환경법제특론	Advanced Construction & Environment Law	3	24학점
	건축재료학특론	Advanced Achitecture Materials	3	
	건축형태학특론	Advanced Morphology of Architecture	3	
	경관계획및평가기법	Landscape Planning and Assessment Techniques	3	
	공원관리학특론	Advanced Management of Public Garden	3	
	구조계획특론	Advanced Building Structural Planning	3	
	녹지생태학	Vegetation Ecology	3	
	단지계획특론	Advanced Site Planning	3	
	도시개발특론	Advanced Urban Development	3	
	도시경관특론	Special Issues in Urban Landscape	3	
	도시계획사	History of Urban Planning	3	
	도시계획특론	Advanced City Planning	3	
	도시림조성및관리	Urban Forest Planning and Management	3	
	도시설계특론	Advanced City Planning	3	
	도시조경설계특론	Special Topics on Urban and Landscape Design	3	
	사진측량특론	Advanced Photogrammetry	3	
	생태관광론	Eco-tourism	3	
	수질관리특론	Advanced Water Quality Modeling and Control	3	
	시각커뮤니케이션 I	Visual Communication I	3	
	시각커뮤니케이션 II	Visual Communication II	3	
	식물분류학특론	Advanced Plants Taxanomy	3	
	야생동물관리학	Wildlife Habitat Management	3	
	여가형태론	Morphology of Leisure	3	
	연구방법론	Communication Research Methods	3	

이수구분	과목명	영문명	학점	이수학점 (24학점)
전공선택	조경계획학특론	Advanced Landscape Planning	3	24학점
	조경설계특론	Advanced Landscape Design	3	
	조경시공학특론	Advanced Landscape Construction	3	
	조경식물학특론	Advanced Landscape Plants	3	
	조경실무특론	Advanced Landscape Engineering	3	
	조경재료및관리	Landscape Material and Management	3	
	조경전산설계연습	Computer-aided Landscape Design	3	
	조경학세미나	Landscape Seminar	3	
	조형론	Theories Of Plastic Art	3	
	지리정보시스템특론	Advanced Geographical Information System	3	
	지리정보체계연습	G.I.S Practice	3	
	지형및기후학	Topography and Climatology	3	
	친수공간계획및설계	Waterside Landscape Design	3	
	통계특론	Advanced Statistis	3	
	한국주거사특론	Advanced History of Korean settlement	3	
	화훼학특론	Advanced Floriculture and Practice	3	
	환경영향평가특론	Advanced Environmental Impact & Assessment	3	

19. 컴퓨터공학과

1. 학과소개

컴퓨터공학과는 컴퓨터 개발 및 시스템 응용에 필요한 학문과 컴퓨터를 주축으로 하는 정보 통신 등에 관한 학문을 다루는 학과이다. 정보화시대에서 필수적인 컴퓨터를 설계 및 제작하고, 이의 운영 및 응용에 필요한 소프트웨어를 구축하여 산업 분야에서 이를 활용할 수 있게 하는 것에 초점을 맞추어 연구 및 교육을 병행하고 있다. 이것은 컴퓨터 공학이 순수 이론적 측면의 연구만이 아닌 실생활에 직접 응용할 수 있는 학문으로 정착되어야 함을 말하는 것으로, 이를 위해 지속적으로 발전을 거듭하고 있는 컴퓨터의 제반 원리와 컴퓨터 설계 이론 및 기술을 습득하여 고차원의 기술과 이론을 요하는 컴퓨터 산업계 및 연구소에서 창의적인 연구를 수행할 수 있는 전문 인력을 양성하고, 세분화된 전문 분야에서 독창적인 이론 정립을 수행할 수 있는 공학자 양성에 필요한 종합적인 교육을 실시하고 있다.

2. 교육목적 및 목표

컴퓨터공학과는 21세기의 정보화 시대를 이끌어 갈 인재양성을 위하여 미래 학문이 지향하는 컴퓨터 소프트웨어 및 하드웨어 결합방식으로 이론과 실제를 겸비한 우수 인력을 양성하는 것을 그 목적으로 한다.

본 학과에서는 컴퓨터 기본 분야를 균형 있게 강의한다. 그 분야로는 운영체제, 데이터베이스, 컴파일러, 통신, 소프트웨어공학, 알고리즘, 수치해석, 시뮬레이션, 인공지능, 컴퓨터비젼, 자동화, 멀티미디어, 신경망 분야가 있다. 본 학과에서는 전산학 분야의 산업 연구소, 대학 및 정부기관에서 필요로 하는 고급 인력을 양성하기 위하여 이론과 실습을 겸비할 수 있

는 교육을 실시하고 있다. 전공 지식과 함께 관련 분야의 넓은 지식을 갖도록 교과목을 편성하고 있으며, 특히 창의성 배양과 문제해결 및 응용력을 기르기 위해 실습과 논문지도를 강화하고 있다. 구체적으로 본 학과의 교육목표는 다음과 같은 3가지를 가지고 있다.

1) 컴퓨터 공학을 연구하고 발전시키는 과학자 양성.
2) 컴퓨터를 설계하고 개발하는 공학자 양성.
3) 컴퓨터의 효율적인 사용을 보급하는 관리자의 양성.

3. 교과과정

- 컴퓨터공학전공 <석사과정>

이수구분	과목명	영문명	학점	이수학점 (24학점)
선수	데이타구조	Data Structure	3	6학점
	데이터베이스	Database Applications	3	
	데이터통신	Data Communications	3	
	소프트웨어공학	Software Engineering	3	
	운영체제	Operating System	3	
	전자회로	Electromic Circuits	3	
	컴퓨터구조	Computer Architecture	3	
	컴퓨터그래픽스	ComputerGraphics	3	
	컴퓨터알고리즘	Computer Algorithm	3	
	컴퓨터프로그래밍	Computer Programming	3	
	하드웨어설계언어	Hardware Description Language	3	
전공선택	데이타구조특강	Topics in Data Structure	3	24학점
	데이터베이스특론	Special Topics in Database	3	
	마이크로콘트롤러특론	Topics in Microcontroller	3	
	마이크로프로세서응용특강	Topics in MicroProcessor Application	3	
	멀티미디어특론	Special Topics in Multimedia Applications	3	
	보안네트워크	Security Network	3	
	분산운영체제론	Distributed Operating System	3	
	분산처리시스템특강	Topics in distributed Processing System	3	
	소프트웨어공학세미나	Seminar in Software Engineering	3	
	소프트웨어공학특강	Topics in Software Engineering	3	
	소프트웨어성능평가	Software Performance Evaluation	3	
	시뮬레이션특강	Topics in Simulation	3	
	시스템분석및설계특강	Topics in System Analysis and Design	3	
	시스템분석설계세미나	Seminar in System Analysis and Design	3	
	시스템프로그래밍특강	Topics in System Programming	3	
	알고리즘설계특강	Topics in Algorithm Design	3	
	영상처리특강	Topics in Image Processing	3	
	운영체제특강	Topics in Operating System	3	
	인공지능원론	Topics in Artificial Intelligence	3	
	자연언어이해론	Topics in Natural Language Processing	3	
	전문가시스템	Expert System	3	
	정보검색론	Topics in Information Retrieval	3	
	컴퓨터구조특강	Topics in Computer Architecture	3	
	컴퓨터그래픽스특강	Topics in Computer Graphics	3	
	컴퓨터네트워크기초	Fundamentals of Computer Network	3	
	컴퓨터네트워크특론	Topics in Computer Networks	3	

이수구분	과목명	영문명	학점	이수학점 (24학점)
전공선택	컴퓨터보안특론	Topics in Computer Security	3	24학점
	컴퓨터알고리즘특강	Topics in Computer Algorithm	3	
	프로그래밍언어특강	Topics in Programming Language	3	
	하드웨어설계언어특론	Topics in Hardware Description Language	3	
	ATM네트워크특론	Topics on ATM Network	3	
	CAD/CAM특강	Topics in CAD/CAM	3	
	OR특강	Topics in Operations Research	3	

- 컴퓨터공학전공 <박사과정>

이수구분	과목명	영문명	학점	이수학점 (42학점)
전공선택	데이타베이스특론II	Topics in Database II	3	36학점
	데이터베이스시스템특론II	Topics in Database System II	3	
	디지털통신시스템특론II	Topics in Digital Communication System II	3	
	마이크로콘트롤러특론II	Topics in Microcontrollers II	3	
	마이크로프로세서응용특론II	Topics in Microprocessor Application II	3	
	멀티미디어특론 II	Topics in Multimedia II	3	
	분산처리시스템 II	Distributed Processing System II	3	
	분산처리시스템특론II	Topics in Distributed Processing System II	3	
	소프트웨어공학특론II	Topics in Software Engineering II	3	
	알고리즘특론 II	Topics in Algorithm II	3	
	영상처리특론 II	Topics in Image Processing II	3	
	운영체제특론 II	Special Topics Operating System II	3	
	응용암호학	Applications Cryptograph	3	
	인공지능특론 II	Topics in Artificial Intelligence II	3	
	임베디드소프트웨어특론II	Topics in Embedded Software II	3	
	정보검색특론 II	Topics in Information Retrieval II	3	
	컴파일러설계특론II	Topics in Compiler Design II	3	
	컴퓨터공학세미나	Computer Engineering Seminar	3	
	컴퓨터구조특론 II	Special Topics in Computer Architecture II	3	
	컴퓨터그래픽스 II	Computer Graphics II	3	
	컴퓨터그래픽스특론II	Topics in Computer Graphics II	3	
	컴퓨터네트워크특론II	Special Topics in Computer Network II	3	
	컴퓨터보안특론 II	Topics in Computer Security II	3	
	컴퓨터알고리즘특론II	Topics in Computer Algorithm II	3	
	프로그래밍언어특론II	Topics in Programming Language II	3	
	하드웨어설계언어특론	Topics in Hardware Description Language	3	
	ATM네트워크특론II	Topics on ATM Network II	3	
연구지도	연구지도 I	Directed Research I	3	6학점
	연구지도 II	Directed Research II	3	

20. 전기전자공학과

1. 학과소개

전기전자공학과는 1999학년도에 석사과정이 인가되어 운영되고 있다. 전기전자공학은 전기 및 전자의 작용을 연구하는 학문 및 그것을 응용한 과학 기술을 일컫는 말로서, 물리학·통신 공학 등을 기초로 한 학문 체계이다.

본 학과는 학부 전자공학과와 전기공학과가 모체가 되어 설치된 학과로서 전공분야는 전력계통공학, 전력전자 고전압 및 방전, 반도체, 전자재료, 신호처리, 전자물성 등이 있으며, 전문적 이론과 철저한 실무 위주의 종합적인 교육을 실시한다.

2. 교육목적 및 목표

전기전자공학과는 전기전자공의 최신 이론을 습독하고, 연구 개발 능력을 배양하여 주도적으로 산업현장에서 일할 수 있는 능동적이고 창조적인 전기전자공학자를 양성함을 목적으로 한다.

1) 고도의 컴퓨터 및 정보 이용 능력을 갖춘다.
2) 전기·전자공학 기술의 기반 또는 해석의 수간이 되는 분야의 고급 및 최신의 이론을 습득하여 공학자로서의 튼튼한 기초를 갖춘다.
3) 다양한 전기·전자공학 분야의 과목을 개설하여 다양한 분야의 이론 및 지식을 습득토록 한다.
4) 개설 과목의 수강 및 연구활동(학위논문)을 통하여, 연구 및 실무 능력을 갖춘 인재를 양성한다.

3. 교과과정

- 전기전자공학전공 <석사과정>

이수구분	과목명	영문명	학점	이수학점 (24학점)
선수	고급프로그래밍	Advanced Computer Programming	3	6학점
	기초회로이론및실험	BasicCircuitTheoryandLab.	3	
	물리전자공학	Physical Electronics	3	
	물리전자공학 I	Physical Electronics I	3	
	물리전자공학 II	Physical Electronics II	3	
	자동제어	Automatic Control Theory	3	
	전기자기학	Electromagnetics	3	
	전자기학 I	Electromagnetics I	3	
	전자기학 II	Electromagnetics II	3	
	전자장	Electromagnetic Field Theory	3	
	전자회로 I	Electronic Circuits I	3	
	제어공학	Control System Engineering I	3	
	제어공학 I	Control System Engineering I	3	
	컴퓨터프로그래밍	Computer Programming	3	
	프로그래밍응용	Programing Applications	3	
	회로이론	Circuit Theory	3	

이수구분	과목명	영문명	학점	이수학점 (24학점)
선수	회로이론 I	Circuit Theory I	3	6학점
	회로이론 II	Circuit Theory II	3	
	C언어	C Language	3	
공통필수	고급수치해석	Advanced Numerical Analysis	3	3학점
전공선택	디지털통신이론	Digital Communication Theory	3	21학점
	디지털필터	Digital Filter	3	
	랜덤시그널해석	Random Signal Analysis	3	
	반도체공정	Semiconductor Processing	3	
	센서응용특론	Special Topics on Sensor Application	3	
	집적광학소자	Integrated Optical Devices	3	
	필터특강	Special Lecture on Filter	3	
	3차원영상처리	3D Machine Vision	3	
	고급시스템프로그래밍	Advanced System Programming	3	
	광계측공학	Optical Instrumentation Engineering	3	
	광도파로해석	Analysis of Optical Wave Guide	3	
	광통신공학	Optical Communication Engineering	3	
	데이터구조특강	Topic on Data Structure	3	
	디지털영상처리	Digital Image Processing	3	
	로봇공학	Robotics	3	
	마이크로프로세서 응용특강	Topics on MicroProcessor Application	3	
	마이크로프로세스응용	Microprocessor Applications	3	
	멀티미디어특론	Special Topics on Multimedia Applications	3	
	반도체물리	Semiconductor physics	3	
	반도체소자물성	Physics of Semiconductor Devices	3	
	소프트웨어공학특론	Special Topics on Software Engineering	3	
	시스템프로그래밍특강	Topics on System Programming	3	
	신재생에너지공학특론	New and Renewable Energy Engineering	3	
	영상처리특강	Topics on Image Processing	3	
	운영체제특강	Topics on Operating System	3	
	인공지능원론	Topics in Artificial Intelligence	3	
	인공지능제어	Artificial Intelligence Control	3	
	자연언어이해론	Topics on Natural Language Processing	3	
	전기기기특론	Special Topics on Electrical Machines	3	
	전력계통공학	Power System Engineering	3	
	전력계통운용	Power System Operation	3	
	전력계통해석특론	Advanced Power System Analysis	3	
	전력전자특론	Special Topics on Power Electronics	3	
	전문가시스템	Expert System	3	
	전자장특론	Special Topics on Electromagnetics	3	
	제어시스템이론	Control System Theory	3	
	조명계산특론	Advanced Lighting Calculations	3	
	조명공학원론	The principle of Illuminance	3	
	지능로봇공학	Intelligent Robotics	3	
	컴퓨터구조특강	Topics on Computer Architecture	3	
	컴퓨터그래픽스특강	Topics on computer graphics	3	
	컴퓨터네트워크특론	Topics on Computer Networks	3	
	컴퓨터알고리즘특강	Topics on Computer Algorithm	3	
	프로그래밍언어특강	Topics on Programming Language	3	

이수구분	과목명	영문명	학점	이수학점 (24학점)
전공선택	플라즈마이론	Plasma Theory	3	21학점
	하드웨어설계언어특론	Topics on Hardware Description Language	3	
	하이브리드IC	Hybird IC	3	
	현대제어이론	Modern Control Theory	3	
	현장실무	On-the-job Traning	3	
	화상신호처리	Image Signal Processing	3	

- 전기전자공학전공 <박사과정>

이수구분	과목명	영문명	학점	이수학점 (42학점)
전공선택	디지털통신이론	Digital Communication Theory	3	36학점
	디지털필터	Digital Filter	3	
	랜덤시그널해석	Random Signal Analysis	3	
	반도체공정	Semiconductor Processing	3	
	센서응용특론	Special Topics on Sensor Application	3	
	집적광학소자	Integrated Optical Devices	3	
	필터특강	Special Lecture on Filter	3	
	고급계측프로그래밍	Advanced Instrumentation Programing	3	
	고급전자장이론	Advanced Electromagnetic Theory	3	
	광원론	Theory of Light Sources	3	
	광통신소자설계	Design of Optical Communication Devices	3	
	디지털신호처리	Digital Signal Processing	3	
	디지털제어	Digital Control	3	
	반도체공정설계	Semiconductor Process Design	3	
	아날로그집적회로	Analog Integrated Circuits	3	
	적응필터	Adaptive Filter	3	
	전력계통특론	Special Topics on Power System	3	
	전력계통해석특론	Advanced Power System Analysis	3	
	전력반도체소자	Power Semiconductor Devices	3	
	전력전자응용	Application of Power Electronics	3	
	전력전자응용	Lighting Design	3	
	조명시스템	Lighting Systems	3	
	지능정보시스템	Intelligent Information Systems	3	
	태양전지	Solar Cells	3	
연구지도	연구지도 I	Directed Research I	3	6학점
	연구지도 II	Directed Research II	3	

21. 정보통신공학과

1. 학과소개

정보통신기술의 혁신 가속화로 인하여 컴퓨터와 통신기술이 융합화, 복합화, 시스템화 경향으로 발전되고 있으며, 이를 이용한 최첨단 정보통신 시스템이 일상생활의 활동영역을 시간적, 공간적으로 확장시키면서 전 세계를 하나로 만들고 있다. 본 정보통신공학과는 이와

같은 정보통신 시대를 대비하기 위하여, 기술 발전에 능동적으로 대처하며, 국내에서 필요로 하는 정보통신분야의 전문 인력의 양성을 목적으로 설립되었다.

2. 교육목적 및 목표

정보통신공학과는 우리대학교가 지향하는 국제화, 정보화 21세기 비전에 발맞추어 연구기관 및 산업체에서 초빙한 우수한 교수진과 첨단교육시설을 활용하여 정보통신 기술에 대한 이론적인 강의와 실험을 병행하는 교육을 목표로 하고 있다. 또한 관련 연구기관의 프로젝트에 직접 참여하여, 현장감 있는 실무 연구를 수행함으로써 현장에 직접 적용될 수 있는 기술 인력을 양성함을 목표로 한다.

본 학과는 우리대학교가 지속적으로 추진하고 있는 정보통신 특성화사업에 연계된 각종 시설 투자에 힘입어 대학 내 초고속정보통신망을 적절히 활용하는 원격교육, 멀티미디어 교육, 첨단교육의 장이 되고 있다. 이와 같은 교육환경을 이용하여 정보통신공학과에서는 21세기의 정보화 사회를 위하여 정보통신 산업계에서 요구하는 통신시스템 및 신호처리, 통신망, 컴퓨터 및 정보시스템 분야에 첨단 기술력을 갖춘 고급 전문인력을 양성하고, 산업계에 핵심기술에 대한 학문적인 배경과 응용기술을 제공하는 것을 목표로 한다. 또한 교수와 대학원생으로 구성된 전공그룹의 연구를 통하여 개발된 기술을 관련 중소기업에 전수하고 소프트웨어 벤처기업의 창업을 유도 지원함으로써, 컴퓨터 및 정보통신 분야 기술 경쟁력 향상을 도모함을 목표로 한다.

3. 교과과정

- **정보통신공학전공** <석사과정>

이수구분	과목명	영문명	학점	이수학점 (24학점)
선수	데이터통신	Data Communications	3	6학점
	디지털시스템	Digital System	3	
	디지털회로실험	Digital Circuit Lab	3	
	멀티미디어통신	Multimedia Communication	3	
	정보보호	Information Security	3	
	정보통신개론	Introduction to Information and Communication	3	
	정보통신기초실험	Basic Experiment of Information and Communication	3	
	컴퓨터네트워크	Computer Network	3	
전공선택	객체지향시스템특론 I	Advanced Object oriented Systems I	3	24학점
	네트워크프로그래밍특론	Advanced Network Programming	3	
	데이터통신특론	Advanced Data Communication	3	
	디지털신호처리특론	Advanced Digital Signal Processing	3	
	디지털영상처리	Applied Digital Image Processing	3	
	디지털통신이론	Digital Communication Theory	3	
	멀티미디어서비스	Multimedia Service	3	
	멀티미디어통신시스템	Multimedia Communication System	3	
	부호이론	Coding Theory	3	
	운영체제특론 I	Special Topics Operating System I	3	
	정보전송공학	Information Transmission Engineering	3	
	차세대통신망	Next Generation Network	3	
	컴퓨터그래픽스특론	Special topics in Computer Graphics I	3	

이수구분	과목명	영문명	학점	이수학점 (24학점)
전공선택	컴퓨터네트워크특론	Topics in Computer Networks	3	
	통신공학특론	Advanced Communication Engineering	3	24학점
	통신망관리	Network Management	3	
	통신망구조	Network Architecture	3	
	통신망보안	Network Security	3	

22. 소프트웨어공학과

1. 학과소개

소프트웨어공학과는 21세기 정보화 사회에서 가장 중요한 소프트웨어관련 정보산업을 주도해나갈 전문인 양성을 목표로 전산과학 전반에 걸친 이해를 바탕으로 최신의 소프트웨어 주제를 선정하여 프로젝트를 수행함으로써 소프트웨어 시스템의 설계, 개발, 운영능력을 배양한다.

2. 교육목적 및 목표

소프트웨어공학과는 정보화시대에 적합한 인격과 직업윤리를 겸비한 소프트웨어 전문 인력을 양성하는 것을 교육목적으로 한다.

이에 따라 다음의 교육 목표를 설정하고 있다.

1) 정보화시대에 적합한 인격과 직업윤리를 갖춘 교양인 양성
2) 급변하는 소프트웨어관련 엔지니어에게 필요한 확고한 기초 및 응용 지식 습득
3) 정보시스템 구축에 기여할 수 있는 O/S 및 데이터베이스관련 능력 배양
4) 인터넷환경을 응용한 멀티미디어 컨텐츠 개발 및 웹프로그래밍 능력 배양
5) 미래 정보화시대에서 생존할 수 있는 소프트웨어 엔지니어로서의 프로그래밍 능력 배양

3. 교과과정

- **소프트웨어공학전공** <석사과정>

이수구분	과목명	영문명	학점	이수학점 (24학점)
선수	리눅스	Linux	3	6학점
	자바프로그래밍	Java Programing	3	
	기초프로그래밍II	bagic Java Programing II	3	
	웹디자인	Web design	3	
	자료구조특론	Data Strycture	3	
	데이터베이스응용	Data Application	3	
	알고리즘	Algorithm	3	
전공선택	객체지향시스템특론	Special Topics in Object-Oriented Systems	3	24학점
	객체지향프로그래밍특론	Advanced Object-oriented Programming	3	
	경영정보시스템특론	Special Topics in Managemenet Information System	3	

이수구분	과목명	영문명	학점	이수학점 (24학점)
전공선택	고급수치해석	Advanced Numerical Analysis	3	24학점
	고급인터넷프로그래밍	Advanced Internet Programming	3	
	데이터베이스특론	Special Topics in Database	3	
	데이터통신특론	Advanced Data Communication	3	
	멀티미디어특론	Special Topics in Multimedia Applications	3	
	소프트웨어공학특론	Special Topics in Software Engineering	3	
	시스템분석및설계특론	Special topics in Systems Analysis and Design	3	
	시스템프로그래밍특론	Topics in System Programming	3	
	알고리즘분석	Analysis of Algorithm	3	
	영상처리특론	Topics in Image Processing	3	
	운영체제특론	Special Topics in Operating Systems	3	
	인공지능특론	Topics in Artificial Intelligence	3	
	인터넷비지니스	Internet Business	3	
	자료구조특론	Special Topics in Data Structure	3	
	정보보안특론	Special Topics in Information Security	3	
	컴파일러설계	Compiler Design	3	
	컴퓨터구조론	Topics in Computer Architecture	3	
	컴퓨터그래픽스특론	Special Topics in Computer Graphics	3	
	컴퓨터네트워크특론	Topics in Computer Networks	3	
	컴퓨터프로그래밍특론	Special Topics in Computer Programming	3	
	패턴인식	Pattern Recognition	3	
	프로그램언어특론	Spiecal Topics in Programming Language	3	
	프로젝트관리론	Project Management	3	
	CAD특론	Special Topics in Computer-Aided Design	3	
	ComputationalGeometry특론	Special Topics in Computational Geometry	3	
	Visual프로그래밍특론	Special Topics in Visual programing	3	

23. 자동차공학과

1. 학과소개

자동차공학 기술에 대한 기초로 미래 자동차 분야에 있어서 최신기술을 습득하고 창의적인 연구개발을 수행하며 이를 실무현장에 적용 및 응용 시킬 수 있는 인재들이 미래자동차의 구조 및 기능의 이해를 바탕으로 창의적 사고력 향상을 위한 전기, 전자, 및 IT 융합기술을 교육한다. 이를 통해 신개념의 미래자동차 시스템을 연구할 수 있는 능력을 갖출 수 있도록 공학적인 전문성을 갖추고 체계적인 리더십을 발휘할 수 있는 전문 인력을 양성하고자 한다.

2. 교육목적 및 목표

이론과 실무중심 교육을 기반으로 자동차공학에 대해 이해하고 자동차에 적용된 원천기술들에 대해 학습한다. 최신 자동차공학 기술에 대한 이해와 함께, 연구개발에 대한 기술적 시야를 넓히고 다양한 분야의 새로운 지식을 실무현장에 적용시키는 능력을 배양한다. 범세계

적 미래형 스마트 자동차 기술을 연구하고 세계적으로 자동차공학 분야의 패러다임 변화를 선도하고 미래형 스마트 자동차 분야의 실무와 이론적 기반이 갖춰진 응용, 자율적, 창의적 능력을 갖춘 자동차공학 전문 인력을 양성하는데 목표로 한다.

3. 교과과정

- 자동차공학전공 <석사과정>

이수구분	과목명	영문명	학점	이수학점 (24학점)
전공선택	선형시스템제어	Linear System Control	3	24학점
	지능형 차량	Intelligent Vehicle	3	
	차량진동학	Vehicle Vibration Engineering	3	
	자동차 제어공학	Control Theory in Automotive Engineering	3	
	차량 전자제어 시스템	Vehicle Electronic Control System	3	
	하이브리드 및 전기자동차	Hybrid and Electric Vehicle	3	
	선형시스템해석	Linear system analysis	3	
	차량동역학 및 제어	Vehicle Dynamics and Control	3	
	통계기반 공학적 설계	Statistics based Engineering Design	3	
	컴퓨터 지원 설계 및 해석	Computer Aided Design and Analysis	3	
	재료역학 및 응용	Applied Mechanics and Materials	3	
	고등차량동역학 및 시뮬레이션	Advanced Vehicle Dynamics and Simulation	3	
	자동차 유한요소 해석	Vehicle Finite Element Analysis	3	
	자동차설계특론	Vehicle Design Seminar	3	
	고등열역학	Advanced Thermodynamics	3	
	소음 및 진동제어	Noise and Vibration Control	3	
	자동차 상태추정	Vehicle State Estimation	3	
	내연기관	Internal Combustion Engine	3	
	자동차 소프트웨어	Vehicle Software	3	
	전기기기 이론 및 응용	Electric Machine Theory and Application	3	
	전기기기 제어	Electric Machine Control	3	
	차량 전자제어 시스템	Vehicle Electronic Control System	3	
	센서 및 액츄에이터	Sensors & Actuators	3	
	차량 정보통신 시스템	Vehicle Information Control System	3	
	실시간 임베디드 시스템	Real-Time Embedded System	3	
	소프트웨어 기능안전	Software Functional Safety	3	
	마이크로프로세서 응용	Application of Microprocessors	3	
	자동차공학 혁신적 사고와 창	Vehicle Engineering: Innovative Thinking and Start up	3	
	고급자동차공학 문제연구	Advanced Vehicle Engineering Problem	3	
	연구방법 및 통계	Research Methodology and Statistics	3	
	선형대수학	Linear Algebra	3	
	응용수학 I	Applied Mathematics I	3	
	응용수학 II	Applied Mathematics II	3	
	연구지도	Drected Research	3	

24. 미술학과

1. 학과소개

전통적 미술문화의 계승과 민족문화의 주체적 확립이 요구되고 있는 현실에 부응하여 미술에 관한 심오한 이론과 실기방법을 교수님과 함께 연구하고 미술가로서의 인격을 도야함과 아울러 예술적 창조능력을 배양함은 물론 전통문화를 계승, 발전시키는데 공헌할 수 있는 인재를 양성하는 학과이다.

2. 교육목적 및 목표

국가사회 발전에 기여할 수 있는 학문과 예술연구의 풍토를 진작시키고, 미술의 제반 이론과 실기를 심오하게 연구 연마하며, 그 응용능력을 탐구함으로써 미술가로서 지녀야 할 최고의 지도자적 인격과 전문성 및 창조능력을 길러, 미술문화 창조를 위한 고등 미술인을 양성한다.

1) 미술가로서의 지도자적 품성과 인격을 기른다.
2) 미술에 대한 전문적 이론과 실기를 심도 있게 연구 연마한다.
3) 미래지향적이고, 창조적인 미술 감각과 기법을 탐구한다.

3. 교과과정

- 미술학전공 <석사과정>

이수구분	과목명	영문명	학점	이수학점 (24학점)
선수	기초산수화	Baisc Traditional Landscape	3	6학점
	동양미술사	History of Oriental Arts	3	
	문인화	Literati Paining	3	
	서양미술사	History of Art	3	
	서양화기초	Basic Oil Paining	3	
	서예	Basic Calligraphy	3	
	수묵화	Advanced Chinese Ink Drawing	3	
	유화기법	Practice of Oil Painting	3	
	전각	Carving of Impression & Panel	3	
	전통서예	Traditional Calligraphy	3	
	조형	Plastic Art & Composition	3	
	표현기법	Advanced Drawing	3	
	Drawing&Computer	Drawing & Computer	3	
공통필수	미술사	History of Art	3	6학점
	서화론	Essays on Calligraphy and Painting	3	
전공선택	동양미학	Oriental Aesthetics	3	18학점
	미술이론 I	Theories of Fine Arts I	3	
	미술이론 II	Theories of Fine Arts II	3	
	미술이론 III	Theories of Fine Arts III	3	
	미학	Introduction to aesthetics	3	
	예술과시각	Art & Visual Perception	3	
	예술정신의구조론	Construction theory of artistic mind	3	

이수구분	과목명	영문명	학점	이수학점 (24학점)
전공선택	원시미술연구	Studies on Primitive Art	3	18학점
	조형론	Theories Of Plastic Art	3	
	현대미술론	Contemporary Art	3	

- 한국화전공 <석사과정>

이수구분	과목명	영문명	학점	이수학점 (24학점)
선수	기초산수화	Baisc Traditional Landscape	3	6학점
	동양미술사	History of Oriental Arts	3	
	문인화	Literati Paining	3	
	서양미술사	History of Art	3	
	서양화기초	Basic Oil Paining	3	
	서예	Basic Calligraphy	3	
	수묵화	Advanced Chinese Ink Drawing	3	
	유화기법	Practice of Oil Painting	3	
	전각	Carving of Impression & Panel	3	
	전통서예	Traditional Calligraphy	3	
	조형	Plastic Art & Composition	3	
	표현기법	Advanced Drawing	3	
	Drawing&Computer	Drawing & Computer	3	
공통필수	미술사	History of Art	3	6학점
	서화론	Essays on Calligraphy and Painting	3	
전공선택	한국화 I	Korean Painting I	3	18학점
	한국화 II	Korean Painting II	3	
	한국화 III	Korean Painting III	3	
	한국화 IV	Korean Painting IV	3	
	동양미학	Oriental Aesthetics	3	
	미학	Introduction to aesthetics	3	
	예술과시각	Art & Visual Perception	3	
	예술정신의구조론	Construction theory of artistic mind	3	
	원시미술연구	Studies on Primitive Art	3	
	조형론	Theories Of Plastic Art	3	
	현대미술론	Contemporary Art	3	

- 서양화전공 <석사과정>

이수구분	과목명	영문명	학점	이수학점 (24학점)
선수	기초산수화	Baisc Traditional Landscape	3	6학점
	동양미술사	History of Oriental Arts	3	
	문인화	Literati Paining	3	
	서양미술사	History of Art	3	
	서양화기초	Basic Oil Paining	3	
	서예	Basic Calligraphy	3	
	수묵화	Advanced Chinese Ink Drawing	3	
	유화기법	Practice of Oil Painting	3	
	전각	Carving of Impression & Panel	3	

이수구분	과목명	영문명	학점	이수학점 (24학점)
선수	전통서예	Traditional Calligraphy	3	6학점
	조형	Plastic Art & Composition	3	
	표현기법	Advanced Drawing	3	
	Drawing&Computer	Drawing & Computer	3	
공통필수	미술사	History of Art	3	6학점
	서화론	Essays on Calligraphy and Painting	3	
전공선택	서양화 Ⅰ	Oil Painting Ⅰ	3	18학점
	서양화 Ⅱ	Oil Painting Ⅱ	3	
	서양화 Ⅲ	Oil Painting Ⅲ	3	
	서양화 Ⅳ	Oil Painting Ⅳ	3	
	동양미학	Oriental Aesthetics	3	
	미학	Introduction to aesthetics	3	
	예술과시각	Art & Visual Perception	3	
	예술정신의구조론	Construction theory of artistic mind	3	
	원시미술연구	Studies on Primitive Art	3	
	조형론	Theories Of Plastic Art	3	
	현대미술론	Contemporary Art	3	

- **조소전공** <석사과정>

이수구분	과목명	영문명	학점	이수학점 (24학점)
선수	기초산수화	Baisc Traditional Landscape	3	6학점
	동양미술사	History of Oriental Arts	3	
	문인화	Literati Paining	3	
	서양미술사	History of Art	3	
	서양화기초	Basic Oil Paining	3	
	서예	Basic Calligraphy	3	
	수묵화	Advanced Chinese Ink Drawing	3	
	유화기법	Practice of Oil Painting	3	
	전각	Carving of Impression & Panel	3	
	전통서예	Traditional Calligraphy	3	
	조형	Plastic Art & Composition	3	
	표현기법	Advanced Drawing	3	
	Drawing&Computer	Drawing & Computer	3	
공통필수	미술사	History of Art	3	6학점
	서화론	Essays on Calligraphy and Painting	3	
전공선택	조소 Ⅰ	Sculpture Ⅰ	3	18학점
	조소 Ⅱ	Sculpture Ⅱ	3	
	조소 Ⅲ	Sculpture Ⅲ	3	
	조소 Ⅳ	Sculpture Ⅳ	3	
	동양미학	Oriental Aesthetics	3	
	미학	Introduction to aesthetics	3	
	예술과시각	Art & Visual Perception	3	
	예술정신의구조론	Construction theory of artistic mind	3	
	원시미술연구	Studies on Primitive Art	3	
	조형론	Theories Of Plastic Art	3	
	현대미술론	Contemporary Art	3	

- 서예전공 <석사과정>

이수구분	과목명	영문명	학점	이수학점 (24학점)
선수	기초산수화	Baisc Traditional Landscape	3	6학점
	동양미술사	History of Oriental Arts	3	
	문인화	Literati Paining	3	
	서양미술사	History of Art	3	
	서양화기초	Basic Oil Paining	3	
	서예	Basic Calligraphy	3	
	수묵화	Advanced Chinese Ink Drawing	3	
	유화기법	Practice of Oil Painting	3	
	전각	Carving of Impression & Panel	3	
	전통서예	Traditional Calligraphy	3	
	조형	Plastic Art & Composition	3	
	표현기법	Advanced Drawing	3	
	Drawing&Computer	Drawing & Computer	3	
공통필수	미술사	History of Art	3	6학점
	서화론	Essays on Calligraphy and Painting	3	
전공선택	서예 Ⅰ	Advanced Calligraphy Ⅰ	3	18학점
	서예 Ⅱ	Advanced Calligraphy Ⅱ	3	
	서예 Ⅲ	Advanced Calligraphy Ⅲ	3	
	서예 Ⅳ	Advanced Calligraphy Ⅳ	3	
	동양미학	Oriental Aesthetics	3	
	미학	Introduction to aesthetics	3	
	예술과시각	Art & Visual Perception	3	
	예술정신의구조론	Construction theory of artistic mind	3	
	원시미술연구	Studies on Primitive Art	3	
	조형론	Theories Of Plastic Art	3	
	현대미술론	Contemporary Art	3	

25. 체육학과

1. 학과소개

체육전공 졸업생과 현직교원 등 대학원과정 이수를 선호환경이 높은 가운데 본 학과는 2002년에 설립되었다. 대학원 운영 환경은 내적으로 체육의 이론 및 연구와 지도능력을 함양하고 외적으로는 본 대학 및 스포츠 전공분야 위상을 높여 시대적 변화에 부응할 수 있는 전문 체육인을 양성하고자 한다.

2. 교육목적 및 교육목표

체육기관이나 현장에서 요구한 이론 및 실기능력이 겸비된 체육지도자를 양성하는데 교육의 목적이 있다. 그리고 교육 내용으로는 스포츠정책 개발과 미래에 대한 비전을 제시할 수 있는 식견 및 리더십을 갖추어 체육현장, 교육, 행정 등 전문 분야에서 지도자적 역할을 담

당하는데 목표를 둔다.

3. 교과과정

- 체육학전공 <석사과정>

이수구분	과목명	영문명	학점	이수학점 (24학점)
선수	건강교육	Health Education	3	6학점
	스포츠레저학개론	Introduction to Sports and Leisure Studies	3	
	스포츠사회학	Sports Sociology	3	
	스포츠산업론	Sports Industry	3	
	스포츠심리학	Sports Psychology	3	
	운동생리	Exercise Physiology	3	
	운동생리학	Exercise Physiology	3	
	운동처방론	Theoty of Exercise Prescviption	3	
	운동학습	MotorLearning	3	
	인체해부학	Human Anatomy	3	
	스포츠해부생리학	Sports Anatomy and Physiology	3	
	체육원리	Principles of Physical Education	3	
	체육학개론	Introduction of Physical Education	3	
	체육행정관리	Administration & Management of Physical Education	3	
공통필수	대학원논문연구	Thesis Advising	3	6학점
	스포츠과학의연구실제	Experimental Design of Sports Science	3	
	체육학연구법	Research Methodology in Physical Education	3	
	체육학연구지도	pysical training	3	
	체육학연구법특강	Advanced Research Methodology in Physical Education	3	
	트레이닝기획과방법연구	Studies in Training Pr & Method	3	
	현대스포츠와스포츠과학연구	Studies in Modern Sports and Sports Sciences	3	
전공선택	건강교육론연구	Study Theories in Health Education	3	18학점
	과학적코칭연구	Studies Sports Instruction Science	3	
	생체역학연구	Studies in Biomechanics	3	
	스포츠마사지연구	Studies in Sports Massage	3	
	스포츠마케팅연구	Studies in Sports Marketing	3	
	스포츠사회학연구	Study of Sports Sociology	3	
	스포츠심리학연구	Studies in Sports Psychology	3	
	스포츠영양학연구	Studies in sports Nutrition	3	
	스포츠의학연구	Studies in Sports Medicine	3	
	운동검사와처방연구	Studies in Exercise Testing & Prescription	3	
	운동상해연구	Studies in Sports in Injury	3	
	운동생리학연구	Studies in Exercise Physiology	3	
	운동학습및운동제어연구	Studies in Motor Learning and Motor Control	3	
	인체해부학연구	Studies in Human Anatomy	3	
	체육사연구	Study History of Physical Education	3	
	체육원리연구	Study Principles of Physical Education	3	
	체육철학연구	Study Phyilosophy of Physical Education	3	
	체육측정평가연구	Studies in Measurement and Evaluation of Physical Education	3	

이수구분	과목명	영문명	학점	이수학점 (24학점)
전공선택	체육행정관리연구	Study Administration & Management of Physical Education	3	18학점
	트레이닝론연구	Studies in Training Theory	3	

26. 축구학과

1. 학과소개

축구학과 대학원은 축구의 이론과 실체에 관한 사항을 연구하고 과학적 사고능력과 창의성을 함양하여 글로벌 시대에 맞는 고급 축구인재를 육성하기 위해 2011년 대한민국 최초의 축구대학원을 설립하였다. 축구교육의 과학화로 미래 축구사회가 추구하는 인재 육성을 위해 우수한 교수진과 축구전문화 교육과정 프로그램을 적용 한다.

2. 교육목적 및 목표

스포츠 과학을 접목한 축구학의 학문적 독립성을 확립하기 위해 학술적 연구에 몰입하고 이론적 근거를 바탕으로 현장 지도 및 운영에 필요한 실제적 교육을 목표로 한다.

1) 신뢰성과 타당성을 추구한 이론적 지식을 배양하고, 축구 사회의 현장에 필요한 현장실습 및 현장체험을 통해 개인의 학문적 전문성을 향상시킨다.
2) 이론적 지식과 과학화로 학술 연구 능력을 배양한다.

축구 전공별(지도자, 심판, 마케터, 경기분석가, 피지컬 트레이너, 축구팀 의무, 축구행정가, 에이전트 등) 세분화된 연구 분야를 적용하여 글로벌 시대에 맞는 축구 전문 연구 인재 양성을 목적으로 교육을 실천한다.

3. 교과과정

- 축구학전공 <석사과정>

이수구분	과목명	영문명	학점	이수학점 (24학점)
선수	스포츠마케팅	Sports Marketing	3	6학점
	운동과웰리스	Exercise&wellness	3	
	운동사회학	Exercise Sociology	3	
	운동생리학기초	Exercise Psychology	3	
	운동처방과재활	Exercise Prescription & Rehabilitation Research	3	
	운동학습및심리	Motor Learning & Psychology Research	3	
	웨이트트레이닝	Weight Training	3	
	인체기능해부학	Human Functional Anatomy	3	
	체력육성및트레이닝방법론	Programming Fitness Training Method	3	
	체육학개론	Physical Education Introduction	3	
	축구행정및정책 (스포츠행정관리)	Football Administration	3	

이수구분	과목명	영문명	학점	이수학점 (24학점)
공통필수	논문연구	Treatise Research	3	12학점
	연구설계법	Experimental Design Method	3	
	연구세미나I	Research Seminar I	3	
	통계분석연구	Statistics Analysis Research	3	
	연구세미나II	Research Seminar II	3	
	운동생리학연구	Physiology Research	3	
	축구(스포츠)사회학연구	Football(Sports) Sociology Research	3	
	축구(스포츠)심리학연구	Football(Sports) Psychology Research	3	
	축구(운동)생리학연구	Football(Exercise) Physiology Research	3	
전공선택	경기분석연구	Football Analysis Research	3	12학점
	과학적코칭연구	Science Coaching Research	3	
	생체역학연구	Biomechanics Research	3	
	스포츠마케팅연구	Sports Marketing Research	3	
	스포츠상해연구	Sports Injury Research	3	
	스포츠영양학연구	Sports Nutrition Research	3	
	스포츠의학연구	Sports Medicine Research	3	
	스포츠행정관리연구	Administration and Management in Physical Education Research	3	
	운동검사와처방연구	Exercise Testing & Prescription Research	3	
	체력측정평가연구	Measurement and Evaluation of Physical Education Research	3	
	축구(체육)사연구	History of Football(Sports) Research	3	
	축구사연구	History of Football Research	3	
	축구심판연구	Football Referee Research	3	
	축구전문용어연구(영어)	Football Technical Term Research	3	
	축구전술및전략연구	Football Tactics & Strategy Research	3	
	트레이닝론연구	Training Method Research	3	
	트레이닝방법연구	Training Method Research	3	

27. 문화예술경영학과

1. 학과소개

예술분야의 다양한 영역가운데 미술을 중심으로 경영마인드 기법을 도입하여 문화예술의 창출과 향후현장에서 필요로 하는 전문 인력을 양성하는데 목적을 두고, 미술과 경영의 융합교육과정을 전문화 하여 장기적으로는 문화예술경영의 중심을 전시 및 공연기획, 기관경영, 문화예술마케팅, 예술재원조성, 지역문화정책분야 문화예술교육분야에 대한 특성화 교육과정 프로그램을 적용 한다.

2. 교육목적 및 목표

문화예술분야의 다양한 활동영역에 경영의 원리를 적용하여 이론과 실제를 결합함으로써 전문지식과 실무역량을 두루 갖춘 문화예술경영 전문 인력을 양성하고 체계적인 교육을 통해 문화예술현장에서 전시 및 공연기획자, 문화예술마케터, 문화예술교육사, 문화정책수립전

문가, 예술품관리전문가, 문화예술프로그램개발자, 프로젝트매니저 등의 역할을 수행할 수 있는 전문가로 활동할 수 있으며, 문화예술 정책과 경영 및 행정분야에 획기적인 비전을 제시함으로써 21세기 한국적 문화예술경영의 가치를 창출할 수 전문성을 배양하고자 한다.

3. 교과과정

- 문화예술경영전공 <박사과정>

이수구분	과목명	영문명	학점	이수학점 (42학점)
공통필수	연구방법연구	Study on Business Research Methods	3	3학점
전공선택	감성경영	Emotional Management	3	33학점
	감성조형연구	Emotional Study on Plastic Art	3	
	문화산업e-비즈니스론	e-Business of culture Industrial	3	
	문화예술경영론	Management of Art a culture Business	3	
	문화예술경영전략	Management strategic of Art & Culture	3	
	문화예술경영정보론	Management Information of Art & Culture	3	
	문화예술교육론	Theories of Art Education	3	
	문화예술리더쉽	Leadership of Art & Culture	3	
	문화예술정책및예술행정	Policy & administration of Art & Culture	3	
	예술경영과인적자원	Art Management and Human resource	3	
	예술비평론	Art Criticism	3	
	자연의이해와해석	Analysis of Nature	3	
	전시기획및문화마케팅	Advanced Course for Curator & Cultural Marketing	3	
	전통예술연구	Study on Traditional Art	3	
	현대문화예술론	Theories of Contemporary Art & Culture	3	
	환경예술론	Theories of Public Art	3	
연구지도	연구지도Ⅰ	Directed Research Ⅰ	3	6학점
	연구지도Ⅱ	Directed Research Ⅱ	3	

28. 스포츠과학과

1. 학과소개

스포츠과학과로 스포츠과학전공과 축구전공으로 분류하며 스포츠 현장에 스포츠과학을 접목시킬 수 있는 전문 인력을 양성하는 학과로서 최첨단 과학적 장비와 최근의 다양한 이론을 접목하여 시대가 요구하는 인재를 양성하는 학과이다. 연구자로서 독창적인 연구능력을 배양학고 교육역량을 강화하며 인성을 함양하여 각종 스포츠 분야의 리더자를 양성하는 프로그램을 제공하는 현장중심형 교육과정 프로그램을 적용 한다.

2. 교육목적 및 목표

스포츠 과학을 접목한 축구학의 학문적 독립성을 확립하기 위해 학술적 연구에 몰입하고 이론적 근거를 바탕으로 현장 지도 및 운영에 필요한 실제적 교육을 목표로 스포츠의 각 전공분야에 최신이론과 학술탐구를 체계적이고 과학적인 방법을 통해 스포츠과학자와 같은 전

문 인재를 양성하는데 최종 목표를 갖는다.

1) 신뢰성과 타당성을 추구한 이론적 지식을 배양하고, 축구 사회의 현장에 필요한 현장실습 및 현장체험을 통해 개인의 학문적 전문성을 향상시킨다.
2) 이론적 지식과 과학화로 학술 연구 능력을 배양한다.

3. 교과과정

- **스포츠과학전공** <박사과정>

이수구분	과목명	영문명	학점	이수학점 (42학점)
공통필수	연구방법연구	Study on Business Research Methods	3	3
전공선택	스포츠심리학특강	Sports Psychology Special Lecture	3	33학점
	스포츠사회학 특강	Sports Sociology Special Lecture	3	
	운동생리학특강	Exercise Physiology Special Lecture	3	
	스포츠의학과 운동처방특강	Sports Medicine and Exercise Special Lecture	3	
	스포츠영양학특강	Sports Nutrition Special Lecture	3	
	체육사특강	Seminar on Advanced Sport History	3	
	과학적코칭특강	Science Coaching Special Lecture	3	
	사회체육특강	society of sport Special Lecture	3	
	스포츠산업특강	Sport industry Special Lecture	3	
	체육교육학특강	Special Topics in Physical Education Curriculum	3	
	스포츠마케팅특강	Advanced Sport Marketing	3	
	스포츠관광특강	Sports Tourism Special Lecture	3	
	스포츠시설및프로그램관리특강	Sports facilities and program management Special Lecture	3	
	태권도지도론특강	Theory of Taekwondo Teaching Methodology	3	
연구지도	연구지도 I	Directed Research I	3	6학점
	연구지도 II	Directed Research II	3	

- **축구학전공** <박사과정>

이수구분	과목명	영문명	학점	이수학점 (42학점)
공통필수	스포츠심리학특강	Sports Psychology Special Lecture	3	3
전공선택	운동생리학특강	Exercise Physiology Special Lecture	3	33학점
	연구설계법특강	Topics in Research Design	3	
	축구트레이닝주기화특강	Topics in Periodisation of Football Training	3	
	스포츠산업특강	Sport industry Special Lecture	3	
	스포츠관광특강	Topics in Sports Tourism	3	
	스포츠의학과운동처방특강	Sports Medicine and Exercise Special Lecture	3	
	경기분석특강	Topics in Match Analysis	3	
	스포츠시설및프로그램관리	Sports facilities and program management Special Lecture	3	
	스포츠영양학특강	Sports Nutrition Special Lecture	3	
	축구심리기술훈련특강	Topics in Football Psychological Skill Training	3	

이수구분	과목명	영문명	학점	이수학점 (42학점)
전공선택	축구전술및전략특강	Topic in Football Tactics &Strategy	3	33학점
	스포츠마케팅특강	Advanced Sport Marketing	3	
연구지도	연구지도 I	Directed Research I	3	6학점
	연구지도 II	Directed Research II	3	

대학원학칙

제　　정 1990. 03. 01.
01차 개정 1993. 11. 18.
02차 개정 1995. 10. 20.
03차 개정 1996. 08. 30.
04차 개정 1998. 08. 31.
05차 개정 1999. 01. 30.
06차 개정 2000. 02. 29.
07차 개정 2001. 02. 20.
08차 개정 2002. 02. 18.
09차 개정 2002. 12. 05.
10차 개정 2003. 02. 17.
11차 개정 2003. 11. 06.
12차 개정 2004. 11. 01.
13차 개정 2006. 11. 08.
14차 개정 2007. 10. 24.
15차 개정 2008. 04. 03.
16차 개정 2010. 08. 27.
17차 개정 2011. 02. 08.
18차 개정 2012. 01. 11.
19차 개정 2013. 02. 18.
20차 개정 2014. 02. 28.
21차 개정 2015. 02. 27.
22차 개정 2016. 01. 19.
23차 개정 2017. 02. 28.

제 1 장 총 칙

제1조(목적) 본 대학원은 고등교육법 제28조와 본 대학교 창학이념에 따라 심오한 학술의 이론과 응용방법을 연구하여 지도적 인격을 도야하고 창조적 능력을 함양하여 인류문화 발전에 기여함을 목적으로 한다.

제2조(학위과정) 제1조의 목적을 달성하기 위하여 본 대학원에 석사학위를 수여하기 위한 과정(이하“석사학위과정”이라 한다)과 박사학위를 수여하기 위한 과정(이하 “박사학위과정”이라 한다)을 둔다.

제3조(계열별 학과 및 입학정원) ①본 대학원에 설치하는 계열별 학과 및 입학정원은 [별표 Ⅰ]과 같다. <개정 2010.8.27. 2011.2.8. 2012.1.11. 2013.2.18. 2014.2.28. 2015.2.27. 2016.1.19. 2017.2.28>

②다음 각 호의 1에 해당하는 자가 대학원에 입학.편입학.재입학할 경우에는 제1항의 규

정에 불구하고 그 정원이 따로 있는 것으로 본다.

1. 교육부령이 정하는 위탁학생 <개정 2013.10.31>
2. 북한이탈주민 및 부모가 모두 외국인인 외국인 학생
3. 외국에서 우리나라 초.중등교육과 대학교육에 상응하는 교육과정을 전부 이수한 재외국민 및 외국인 <개정 2010.8.27>

제 2 장 입 학

제4조(입학시기) 본 대학원의 입학시기는 매학기 초로하고 편입학, 재입학 등의 특별한 경우에 한하여 매학기초로부터 4주이내로 한다.

제5조(입학자격) ①본 대학원의 각 과정에 입학할 수 있는 자는 다음 각 호의 1에 해당하는 자로서 본 대학원에서 실시하는 입학전형에 합격하여야 한다.

1. 석사학위과정
   가. 4년제 대학졸업자로서 학사학위를 받은 자 또는 동 졸업예정자.
   나. 외국의 대학에서 학사학위를 받은 자 또는 외국에서 16년 이상의 교육 과정을 이수한자로서 총장의 인정을 받은 자.
   다. 법령에 의하여 이와 동등이상의 학력이 있다고 교육부장관이 인정한 자. <개정 2010.8.27. 2013.10.31>
2. 박사학위과정
   가. 국내외에서 석사학위과정을 수료하고 석사학위를 취득한 자 또는 동 학위취득예정자.

②본 대학교에 근무하는 전임교원(외국인 교원 및 조교 제외)은 원칙적으로 입학할 수 없다. 다만, 학문의 특성상 부득이한 경우에는 입학할 수 있으나 재학기간동안 휴직하여야 한다. <개정 2010.8.27>

제6조(입학전형) ①본 대학원 각 학위과정의 입학전형은 일반전형과 특별전형에 의해 실시한다. 다만, 각 학위과정별 입학전형 실시에 필요한 사항은 대학원위원회의 심의를 거쳐 시행한다.

②각 학위과정의 입학전형 중 일반전형은 필답고사(전공과목 및 영어)와 면접시험에 의하며, 특별전형은 서류심사와 면접시험에 의해 각각 전형을 실시한다. 이 경우 면접시험에 구술고사를 병행하여 실시할 수 있다.

③각 학위과정의 입학전형 중 특별전형 입학자격에 대해서는 별도로 정하여 실시한다.

제7조(재입학) ①자퇴 또는 제적된 자에게는 학위과정의 계열별 여석의 범위 내에서 재입학을 허가할 수 있다. 단, 징계에 의하여 제적된 자는 재입학 할 수 없다.

②재입학생에 대하여는 이미 이수한 학점을 통산하여 인정할 수 있다.

제8조(편입학) ①각 학위과정의 입학정원에 여석이 있는 경우 전형을 거쳐 당해(동종계열 포함)학과 또는 전공분야에 편입학을 허가할 수 있다.

②편입학에 관한 구체적인 사항은 따로 정한다.

제9조(지원전공) 지원 전공분야는 학위과정에서 이수한 전공분야와 동일하여야 한다. 다만, 전공분야가 동일하지 아니한 경우라 할지라도 대학원장이 지원 전공분야에 대한 이수능력이 있다고 인정하는 자는 예외로 할 수 있다.

제 3 장 수업 및 재학년한, 수업일수, 교과과정, 학점, 성적 및 수료

제10조(수업년한.재학년한) ①석사학위과정: 수업연한은 2년, 재학연한은 3년을 초과할 수 없으며, 학위취득연한은 수업연한을 포함하여 6년을 초과할 수 없다. 단, 학.석사연계과정 수업연한은 1.5년으로 한다. <개정 2010.8.27. 2011.2.8. 2017.2.28>

②박사학위과정: 수업연한은 2년, 재학연한은 5년을 초과할 수 없으며, 학위취득연한은 수업연한을 포함하여 10년을 초과할 수 없다. <개정 2010.8.27. 2011.2.8. 2017.2.28>

③삭제 <2017.2.28>

④삭제 <2017.2.28>

⑤학위취득연한이 경과된 수료자 중 학위취득을 위해서는 소정의 등록을 하여야 한다. <개정 2017.2.28>

제11조(수업) ① 본 대학원의 수업일수는 매학기 15주 이상으로 한다.

② 수업은 주간수업을 원칙으로 한다. 다만, 학사운영을 위해서 필요할 경우에는 주.야간 수업을 병행할 수 있으며, 부득이한 경우에는 공휴일 수업을 실시할 수 있다. <신설 2014.2.28>

③ 수업은 강의와 실습으로 구분하되, 강의는 세미나식 강의와 원격강의 등을 할 수 있다. <신설 2014.2.28>

제12조(교과과정) ①석사학위, 박사학위과정의 교과과정은 대학원위원회의 심의를 거쳐 총장이 이를 따로 정한다.

②삭제

제13조(수료학점) ①석사학위과정을 수료하기 위한 최저학점은 연구학점 3학점을 포함하여 24학점 이상으로 한다. <개정 2010.8.27. 2017.2.28>

②박사학위과정을 수료하기 위한 최저학점은 연구학점 6학점을 포함하여 36학점 이상으로 한다. <개정 2010.8.27. 2016.1.19. 2017.2.28>

③제1항, 제2항에도 불구하고 보충학점대상자는 추가 취득하여야 한다. <신설 2017.2.28>

제14조(취득학점) ①학점은 석사학위과정 및 박사학위과정 공히 매학기 9학점을 초과하여 취득할 수 없다. 단, 보충학점 취득대상자 등 직전학기 평점평균 4.25 이상인 자는 취득학점 외에 3학점까지 추가로 이수할 수 있다. <개정 2017.2.28>

②타 대학원에서 이수한 교과목을 총장이 정하는 바에 따라 취득학점으로 인정할 수 있다. <개정 2017.2.28>

제15조(보충학점) ①대학에서 전공한 학과와 다른 계통의 학과로 석사학위과정에 입학한 자는 총장이 지정하는 선수과목을 6학점 이내에서 이수하여야 한다. <개정 2014.2.28.

2017.2.28>

②석사학위과정에서 전공한 학과와 다른 계통의 학과로 박사학위과정에 입학한 자는 총장이 지정하는 선수과목을 12학점 이내에서 이수하여야 한다. <개정 2014.2.28. 2017.2.28>

③삭제 <2017.2.28>

제16조(수료인정시기) ①수료는 재학년한 동안 소정의 이수학점을 취득한 자에게 인정한다.

②본 대학원의 수료를 인정하는 시기는 매학기말로 한다.

제17조(성적의 평가) 학업성적의 등급과 점수 및 평점은 다음과 같다.

등 급	점 수	평 점	등 급	점 수	평 점
A^+	95 - 100	4.5	C^+	75 - 79	2.5
A^0	90 - 94	4.0	C^0	70 - 74	2.0
B^+	85 - 89	3.5	F	69점 이하	0
B^0	80 - 84	3.0			

제18조(이수학점 인정) 학점은 성적 C^0 이상을 취득학점으로 인정한다. 다만, 수료를 인정받기 위해서는 전 이수교과목의 총성적 평점평균이 3.0(B^0)이상 이어야 한다.

제19조(학점 인정) ①학.석사연계과정을 이수하고 본 대학원 석사학위과정에 입학할 경우 6학점까지 인정한다. <개정 2017.2.28>

②본 대학원은 타 대학교의 대학원과 학점을 상호 인정할 수 있으며 세부사항은 따로 정한다. <신설 2017.2.28>

제20조(수료증서 수여) 석사학위과정 및 박사학위과정에서 규정된 소정의 학점을 취득한 자에게는 별지서식 제1-1호, 제1-2호에 의한 수료증서를 수여한다.

제 4 장 자격시험, 학위논문

제21조(외국어시험) ①석사학위과정: 외국어 시험과목은 영어를 원칙으로 하며, 대학원장이 필요하다고 인정할 경우 타종의 외국어를 지정할 수 있다. <개정 2016.1.19>

②박사학위과정: 외국어 시험과목은 영어를 원칙으로 하며, 대학원장이 전공상 필요하다고 인정할 경우 타종의 외국어를 추가로 지정할 수 있다. <개정 2016.1.19>

③삭제 <2016.1.19>

④삭제 <2016.1.19>

⑤외국어 시험운영에 관한 규정은 따로 정한다. <신설 2016.1.19>

제22조(종합시험) ①석사학위과정: 종합시험은 학생이 이수한 과목 중에서 2과목으로 하고, 외국어 시험에 합격한 자, 24학점 이상 취득하였거나 취득 예정인 자가 응시할 수 있다. <개정 2016.1.19>

②박사학위과정: 종합시험은 학생이 이수한 과목 중에서 3과목으로 하고, 외국어 시험에 합격한 자, 36학점 이상 취득하였거나 취득예정자가 응시할 수 있다. <개정 2016.1.19>

제23조(합격기준) 외국어시험 및 종합시험의 각 과목에 대한 시험성적은 100점 만점에 70점

이상을 합격으로 인정한다.

제24조(학위논문제출) ①석사학위과정: 수업연한 이상을 수학하고 전공과목 24학점 이상을 취득한 자로서 외국어시험과 종합시험에 합격한 자는 석사학위 논문을 제출할 수 있다. <개정 2016.1.19>

②박사학위과정: 수업연한 이상을 수학하고 전공 36학점 이상을 취득한 자로서 외국어 시험과 종합시험에 합격한 자는 박사학위논문을 제출할 수 있다. <개정 2016.1.19. 2017.2.28>

제25조(논문심사) 석사학위논문은 총장이 위촉하는 3인의 심사위원으로 하고, 박사학위논문은 5인의 심사위원으로 하되, 본교에 재직 중인 위원은 3인을 초과할 수 없다.

제26조(재심사) 석사.박사학위과정의 학위논문 심사에 불합격할 경우에는 1년 이내에 1회에 한하여 재심사를 받을 수 있다. <개정 2010.8.27>

제27조(구두시험) 석사학위과정 및 박사학위과정 구두시험은 제25조의 규정에 의한 심사위원이 논문공개발표회에서 행한다.

제 5 장 학 위 수 여

제28조(학위수여 및 취소) ①제12조의 각 과정을 이수하고, 학위논문을 제출하여 그 심사 및 구두시험에 합격한 자에게 대학원위원회의 심의를 거쳐 대학원장의 제청으로 총장이 별지서식 제2-1호, 제2-2호, 제2-2-1호, 제2-2-2호에 의한 학위기를 수여한다. 단, 석사 및 박사학위 수여에 관한 세부사항은 따로 정한다. <개정 2011.2.8. 2012.1.11. 2015.2.27>

②석사, 박사 및 명예박사학위 받은 자가 해당 학위를 부정한 방법으로 받은 경우에는 대학원위원회의 심의를 거쳐 그 학위를 취소할 수 있다. <신설 2015.2.27>

제29조(학위종별) 본 대학원에서 수여하는 석사 및 박사 학위의 종별은 [별표Ⅱ]와 같다. <개정 2010.8.27. 2011.2.8. 2012.1.11. 2013.2.18. 2014.2.28. 2015.2.27. 2016.1.19. 2017.2.28>

제 6 장 등록, 휴학, 복학, 제적 및 퇴학

제30조(등록) ①학생은 매학기 소정 기일 내에 등록금을 납부하여야 한다.

②석사학위과정은 제10조 1항에 따라 수업연한 2년 동안 4학기 이상, 박사학위과정은 제10조 2항의 수업연한 3년 동안 6학기 이상 학점취득 및 학위논문 지도 등을 위한 등록을 하여야 한다. <신설 2011.2.8>

③제10조 5항에 따라 학위취득연한이 경과한 영구수료자 중 석사학위과정은 1학기 이상, 박사학위과정은 2학기 이상 학위논문 지도 등을 위한 수료 후 등록을 할 수 있다. <신설 2011.2.8>

④3항에서 규정하고 있는 수료 후 등록에 관한 세부 사항은 별도로 정한다. <신설 2011.2.8>

제31조(휴학) ①매학기 초에 개인사정 등의 사유로 4주 이상 출석할 수 없을 때에는 대학원장의 허가를 받아 휴학 할 수 있다. <개정 2011.2.8>

②일반휴학은 매학기 개강일로부터 수업일수 4분의 1 이후에는 휴학을 허가하지 않는다. 다만, 질병, 병역의무, 임신.출산, 육아, 창업으로 인한 휴학은 그 시기에 제한을 두지 아니한다. <개정 2011.2.8. 2017.2.28>

③휴학기간은 수업연한 동안 석사학위과정은 2학기, 박사학위과정은 4학기를 초과할 수 없다. 다만, 병역법상 복무의무기간과 질병, 전역일로부터 복학할 때까지의 기간, 임신·출산, 육아, 창업의 사유로 인한 2학기 이내 휴학기간은 포함하지 아니하고, 원장이 인정하는 장애학생의 경우는 휴학기간에 제한을 두지 아니한다. <개정 2011.2.8. 2017.2.28>

④휴학기간은 제10조의 재학연한에 산입하지 않는다. <개정 2011.2.8>

제32조(복학) 복학을 원하는 학생은 매학기 등록기간 내에 복학원을 제출하여 대학원장의 허가를 얻어야 한다.

제33조(제적) 다음 각 호에 해당하는 자는 제적한다.

1. 휴학기간이 경과하여도 복학하지 아니한 자.
2. 매학기 등록기간에 등록하지 아니한 자.
3. 재학년한을 초과한 자.

제34조(퇴학) 퇴학하고자 하는 자는 소정의 양식에 의해 대학원장을 경유하여 총장의 허가를 받아야 한다.

제 7 장 전공의 변경 및 절차

제35조(전공변경) 전공의 변경은 1회에 한하여 1학기 이수 후 제2학기 등록기간 내에 동일학과 내에서 총장의 승인을 얻어 이를 할 수 있다. 다만, 전공을 변경한 자의 기 이수한 학점은 변경 후 전공의 교과과정에 해당하는 과목에 한하여 이를 인정한다.

제36조(변경절차) 전공변경을 원하는 자는 다음 각 호의 서류를 제출하여 총장의 승인을 받아야 한다.

1. 전공 변경원서
2. 신・구 전공 각 지도교수의 승인서
3. 이수학점 및 성적일람표

제 8 장 공개강좌, 연구생 및 외국인 학생

제37조(공개강좌) ①본 대학원에서는 수업에 지장이 없는 범위 내에서 공개강좌를 둘 수 있다.

②공개강좌는 직무, 교양 또는 연구상 필요한 학식과 기술의 습득을 희망 하는 자를 지도함을 목적으로 한다.

제38조(공개강좌의 개강) 공개강좌에 필요한 사항은 개강시에 총장이 공고한다.

제39조(연구생 자격 및 입학) ①4년제 대학졸업자 또는 동등 이상의 학력이 있다고 인정된 자로서 특수과목에 관하여 수강을 희망하는 자는 총장의 허가를 얻어 연구생으로 입학할 수 있다.

② <삭제>

③연구생 과정의 수업 기간은 2개 학기 이내를 원칙으로 하되 총장이 필요성을 인정할 경우 3개학기까지 연장할 수 있다.

제40조(연구실적 증명서) 연구생으로 연구실적이 양호한 자에게는 별지서식 제3-1호, 제3-2호에 의한 연구실적 증명서를 교부할 수 있다.

제41조(외국인 학생) 제3조 제2항에 따라 정원외 입학자격을 가진 외국인 또는 재외국민 등은 특별전형을 거쳐 입학을 허가할 수 있다. <개정 2010.8.27>

제 9 장 상 벌

제42조(장학금 및 연구비) 본 대학원생으로서 학문적 소양이 우수하고, 품행이 타의 모범이 되는 자에게는 장학금 또는 연구비를 지급할 수 있다.

제43조(징계) 학생으로서 본분에 위배되는 행위가 있을 때는 대학원위원회의 심의를 거쳐 총장이 이를 징계할 수 있다.

제 10 장 명예박사 학위

제44조(자격) 명예박사학위는 우리나라 학술과 문화에 특수한 공헌을 하였거나 또는 인류문화 향상에 특수한 공적을 나타낸 자에게 수여한다.

제45조(학위종별) 본 대학교에서 수여하는 명예박사학위의 종별은 제29조의 박사학위종별에 의하되 이를 받을 자의 공헌의 분야에 따라 구별한다.

제46조(수여절차) 명예박사학위는 대학원위원회의 의결과 총장의 승인을 받아 별지서식 제2-3호에 의한 학위기로 행한다. <개정 2010.8.27>

제 11 장 직제와 대학원위원회

제47조(조직) ①본 대학원에는 대학원장과 교학실(과)장을 두며 각 학과에는 3인 이상의 교원을 둔다.

②각 학과의 교원중 적어도 2인은 교수 또는 부교수로 한다.

제48조(학과주임 지도교수) ①본 대학원은 각 학과의 교원 중에서 1인의 학과주임을 둘 수 있다. 학과주임은 대학원장의 명을 받아 학과의 수업과 연구지도에 관한 사항을 담당한다.

②지도교수는 대학원생의 전공과제의 지도, 기타 수학지도를 담당한다.

제49조(대학원위원회) ①본 대학원에 대학원위원회(이하"위원회"라 한다)를 둔다.

②위원회는 대학원장외에 본 대학원에서 강의를 실시하는 교원 및 본교에 재직 중인 교원 중에서 총장이 임명하는 7인 이상의 위원으로 구성하고 대학원장을 위원장으로 한다.

③ 간사는 교학실(과)장이 맡는다.

제50조(위원의 임기) 위원의 임기는 2년으로 하되, 연임할 수 있다. 다만, 결원으로 인하여 새로 임명된 위원의 임기는 전임자의 잔임기간으로 한다.

제51조(위원회의 심의사항) 위원회는 다음 각 호의 사항을 심의한다. <개정 2015.2.27.>

1. 학생의 입학 및 수료에 관한 사항
2. 학과·전공의 설치와 폐지 및 학생정원에 관한 사항
3. 수업계획에 관한 사항
4. 대학원 또는 대학원위원회에 관한 제규정의 제정 및 개폐에 관한 사항
5. 학위수여 및 학위취소에 관한 사항
6. 공개강좌의 설치 운영에 관한 사항
7. 장학금 및 연구비의 지급에 관한 사항
8. 기타 본 대학원 운영에 관한 중요한 사항

제52조(위원회의 소집과 의결방법) ①위원회는 필요에 따라 위원장이 이를 소집하며 위원회를 주재한다.

②위원회는 특별한 규정이 없는 한 성원은 위원 2/3 이상 출석으로 하고 출석위원 과반수 이상의 찬성으로 의결하며 가·부 동수일 경우에는 위원장이 의결권을 갖는다.

제53조(학칙개정 절차) ①고등교육법 제6조 3항에 따라 학칙 개정안을 대학원 홈페이지 등에 7일 이상 공고를 한 후 대학평의원회에서 심의 의결한다. <신설 2011.2.8>

②제1항에 따라 심의 의결한 학칙은 고등교육법 제6조 2항에 따라 교육과학기술부장관에게 14일 이내에 보고하여야 한다. <신설 2011.2.8>

부 칙

①(학칙준용) 본 대학원 학칙에 규정된 이외의 사항에 관하여는 본 대학 학칙을 준용한다.

②(시행세칙) 본 대학원 학칙시행에 관하여 필요한 사항은 학장이 따로 정한다.

③(시행일) 본 학칙은 1990년 3월 1일부터 시행한다.

부 칙

①(시행일) 본 학칙은 1993년 11월 18일부터 시행한다.

부 칙

①(시행일) 본 학칙은 인가한 날부터 시행한다.

②(경과조치)현재 재적학생 및 기존 학칙에 의한 학위 미취득자는 본 학칙의 적용을 받는다.

부 칙

①(시행일) 본 학칙은 인가한 날부터 시행한다.

②(경과조치) 본 학칙 시행일 현재 재적학생은 본 학칙의 적용을 받는다.

부 칙

①(시행일) 본 학칙은 1998년 8월 31일 부터 시행한다.

②(경과조치)현재 재적학생 및 기존 학칙에 의한 학위 미취득자는 본 학칙의 적용을 받는다.

부 칙

본 학칙은 1999년 3월 1일부터 시행한다.

부 칙

본 학칙은 2000년 3월 1일부터 시행한다.

부 칙

본 학칙은 2001년 2월 20일부터 시행한다.

부 칙

본 학칙은 2002년 3월 1일부터 시행한다.

부 칙

①(시행일) 본 학칙은 2003년 3월 1일부터 시행한다.

②(경과조치) 현재 경제학과에 재적하고 있는 자는 졸업시까지 변경 전 학칙(학위명 : 경제학 석사)의 적용을 받는다.

부 칙

①(시행일) 본 학칙은 2003년 3월 1일부터 시행한다.

②(계열별 학과 및 입학정원에 관한 적용례) 제3조 [별표 Ⅰ]의 개정규정 입학정원 석사과정 79명, 박사과정 9명은 2004학년도부터 적용을 받는다.

부 칙

본 학칙은 2004년 3월 1일부터 시행한다.

부 칙

본 학칙은 2005년 3월 1일부터 시행한다.

부 칙

①(시행일) 본 학칙은 2007년 3월 1일부터 시행한다.
②(경과조치) 현재 토목공학과에 재적하고 있는 자 및 수료 후 학위 미취득자는 본 학칙의 적용을 받는다.

부 칙

①(시행일) 본 학칙은 2008년 3월 1일부터 시행한다.
②(경과조치) 현재 재적학생 및 기존 학칙에 의한 수료자 및 영구수료자는 본 학칙의 적용을 받으며, 현재 사학과에 재적하고 있는 자는 졸업시까지 변경전 학칙의 학위명(문학석사)을 적용 받는다.

부 칙

①(시행일) 본 학칙은 2008년 4월 3일부터 시행한다.
②(경과조치) 현재 재적학생은 본 학칙의 적용을 받는다.

부 칙

①(시행일) 이 변경 학칙은 2011년 3월 1일부터 시행한다.
②(학과 폐지로 인한 경과 조치) 이 학칙 시행 당시 폐지되는 '국어국문학과', '도시계획학과'에 재적중인 학생은 졸업할 때 까지 '국어국문학과', '도시계획학과'에 재적중인 것으로 본다.

부 칙

제1조(시행일) 이 변경 학칙은 2011년 3월 1일부터 시행한다.
제2조(학위취득연한에 관한 경과조치) ①2008학년도부터 2010학년도까지 석사학위과정 및 박사학위과정에 입학(편입생, 재입학생 포함)한 자는 제10조 제1항, 제2항에도 불구하고 변경 전 학칙을 적용한다.
②2007학년도 이전에 석사학위과정 및 박사학위과정에 입학(편입생, 재입학생 포함)한 자는 입학 당시의 학칙 제10조 제1항, 제2항의 학위취득연한이 적용된다.
제3조(수료 후 등록에 관한 경과조치) 부칙 제2조 제2항에 따라 학위취득연한이 경과한 자 중 석사학위과정은 1학기 이상, 박사학위과정은 2학기 이상의 논문지도를 위한 수료 후 등록을 신청할 수 있다.

부 칙

이 변경 학칙은 2012년 3월 1일부터 시행한다.

부 칙

이 변경 학칙은 2013년 3월 1일부터 시행한다.

부 칙

①(시행일) 이 변경 학칙은 2014년 3월 1일부터 시행한다.

②(선수학점 이수에 관한 경과조치) 이 변경 학칙 제15조 제1항, 2항은 2014년 3월 1일 이후 입학생부터 적용하고, 이전의 재적생은 개정 전 학칙을 적용한다.

부 칙

이 변경 학칙은 2015년 3월 1일부터 시행한다.

부 칙

①(시행일) 이 변경 학칙은 2016년 3월 1일부터 시행한다.

②(학과 폐지로 인한 경과 조치) 이 학칙 시행 당시 폐지되는 박사학위과정 영어영문학과, 석사학위과정 생물학과, 전파공학과에 재적중인 학생은 졸업할 때 까지 '영어영문학과, 생물학과, 전파공학과에 재적중인 것으로 본다.

부 칙

①(시행일) 이 변경 학칙은 2017년 3월 1일부터 시행한다.

②(경과조치) 이 변경된 학칙 중 제10조(수업연한, 재학연한), 제13조(수료학점), 제14조(취득학점), 제15조(보충학점), 제19조(학점인정), 제24조(학위논문제출)는 2017학년도 신입생부터 적용한다.

③(학과 폐지로 인한 경과 조치) 이 학칙 시행 당시 폐지되는 석사학위과정 '조경학과' 재적중인 학생은 졸업할 때까지 조경학과에 재적중인 것으로 본다.

[별표Ⅰ] <개정 2012.1.11, 2014.2.28., 2015.2.27. 2016.1.19. 2017.2.28>

과 정	계 열	학 과(전 공)	입학정원
석 사	인문사회	한국어교육학과(한국어교육) 유아교육학과(유아교육) 법학과(법학) 행정학과(행정이론, 정책이론, 교육행정) 경영학과(경영학, 회계학) 관광학과(관광학) 호텔경영학과(호텔경영학) 사회복지학과(사회복지학) 상담심리학과(상담심리학)	108
	자연	식품영양학과(식품영양학) 한방바이오학과(한방바이오학) 간호학과(간호학) 재활과학과(물리치료, 작업치료, 언어치료) 응급구조학과(응급구조학)	
	공학	토목환경공학과(토목환경공학) 정보통신공학과(정보통신공학) 컴퓨터공학과(컴퓨터공학) 전기전자공학과(전기전자공학) 건축학과(건축학) 소프트웨어공학과(소프트웨어공학) 자동차공학과(자동차공학)	
	예체능	미술학과(미술학, 한국화, 서양화, 조소, 서예) 체육학과(체육학) 축구학과(축구학)	
		24개학과	108
박 사	인문사회	한국어교육학과(한국어교육) 유아교육학과(유아교육) 법학과(공법, 사법) 행정학과(행정이론, 정책이론) 경영학과(경영학, 회계학, 컨설팅경영) 호텔관광학과(호텔경영학, 관광학) 사회복지학과(사회복지학)	43
	공학	토목환경공학과(토목환경공학, 조경학) 컴퓨터공학과(컴퓨터공학) 전기전자공학과(전기전자공학)	
	자연	재활과학과(물리치료, 작업치료, 언어치료)	
	예체능	문화예술경영학과(문화예술경영학) 스포츠과학과(스포츠과학, 축구학)	
		13개학과	43

[별표Ⅱ] <개정 2012.1.11, 2014.2.28., 2015.2.27. 2016.1.19. 2017.2.28>

학 위	학 과	비 고
문학석사	한국어교육학과	
교육학석사	유아교육학과	
상담심리학석사	상담심리학과	
법학석사	법학과	
행정학석사	행정학과	
사회복지학석사	사회복지학과	
경영학석사	경영학과 관광학과 호텔경영학과	
이학석사	식품영양학과 한방바이오학과 재활과학과	
간호학석사	간호학과	
응급구조학석사	응급구조학과	
공학석사	토목환경공학과 정보통신공학과 컴퓨터공학과 전기전자공학과 건축학과 소프트웨어공학과 자동차공학과	
미술학석사	미술학과	
체육학석사	체육학과 축구학과	
13개 학위	24개 학과	
문학박사	한국어교육학과 유아교육학과	
법학박사	법학과	
행정학박사	행정학과	
사회복지학박사	사회복지학과	
경영학박사	경영학과 호텔관광학과	
공학박사	토목환경공학과 컴퓨터공학과 전기전자공학과	
예술학박사	문화예술경영학과	
이학박사	스포츠과학과 재활과학과	
8개 학위	13개 학과	

[별지서식 제1-1호]

제　　호

수　료　증　서

성　　명:

생년월일:　　년　월　일

위 사람은 본 대학원 석사학위과정　　학과에서

년간 소정의 과정을 이수하였기에 본 증서를 수여함.

20　년　월　일

호남대학교 대학원장 (학위) 성 명　　(인)

호남대학교 총 장 (학위)　성 명　　(인)

[별지서식 제1-2호]

제　　호

수　료　증　서

성　　명:

생년월일:　　년　월　일

위 사람은 본 대학원 박사학위과정　　학과에서

년간 소정의 과정을 이수하였기에 본 증서를 수여함.

20　　년　　월　　일

호남대학교 대학원장(학위) 성 명　　(인)

호남대학교 총 장 (학위)　성 명　　(인)

[별지서식 제2-1호]

제　　호

학　　위　　기

성　　명: 0　　0　　0

생년월일: 년　　월　　일생

위 사람은 본 대학교 대학원에서 석사학위과정(　　학과　　전공)　을 이수하고 소정의 시험에 합격한 후 아래의 논문을 제출하여 대학원위원회의 심사에 통과하였으므로 이에 자격을 갖추었음을 인정함.

논　문:

20　년　　월　　일

호남대학교 대학원장 (학위) 성 명　　(인)

위의 인정에 의하여　　학 석사학위를 수여함.

20　년　　월　　일

호남대학교 총 장 (학위) 성 명　　(인)

학위번호: 호남대 0000(석)00호

[별지서식 제2-2호]

제　　호

학　　위　　기

성　명: 0　　0　　0
생년월일: 년　　월　　일생

위 사람은 본 대학교 대학원에서 박사학위과정(　　학과　　전공) 을 이수하고 소정의 시험에 합격한 후 아래의 논문을 제출하여 대학원위원회의 심사에 통과하였으므로 이에 자격을 갖추었음을 인정함.

논 문 :

20　년　　월　　일

호남대학교 대학원장 (학위) 성 명　　(인)

위의 인정에 의하여　　학 박사학위를 수여함.

20　년　　월　　일

호남대학교 총 장 (학위) 성 명　　(인)

학위번호: 호남대 0000(박)00호

[별지서식 제2-2-1호] <개정 2011.9.30>, <개정 2012.1.11.>

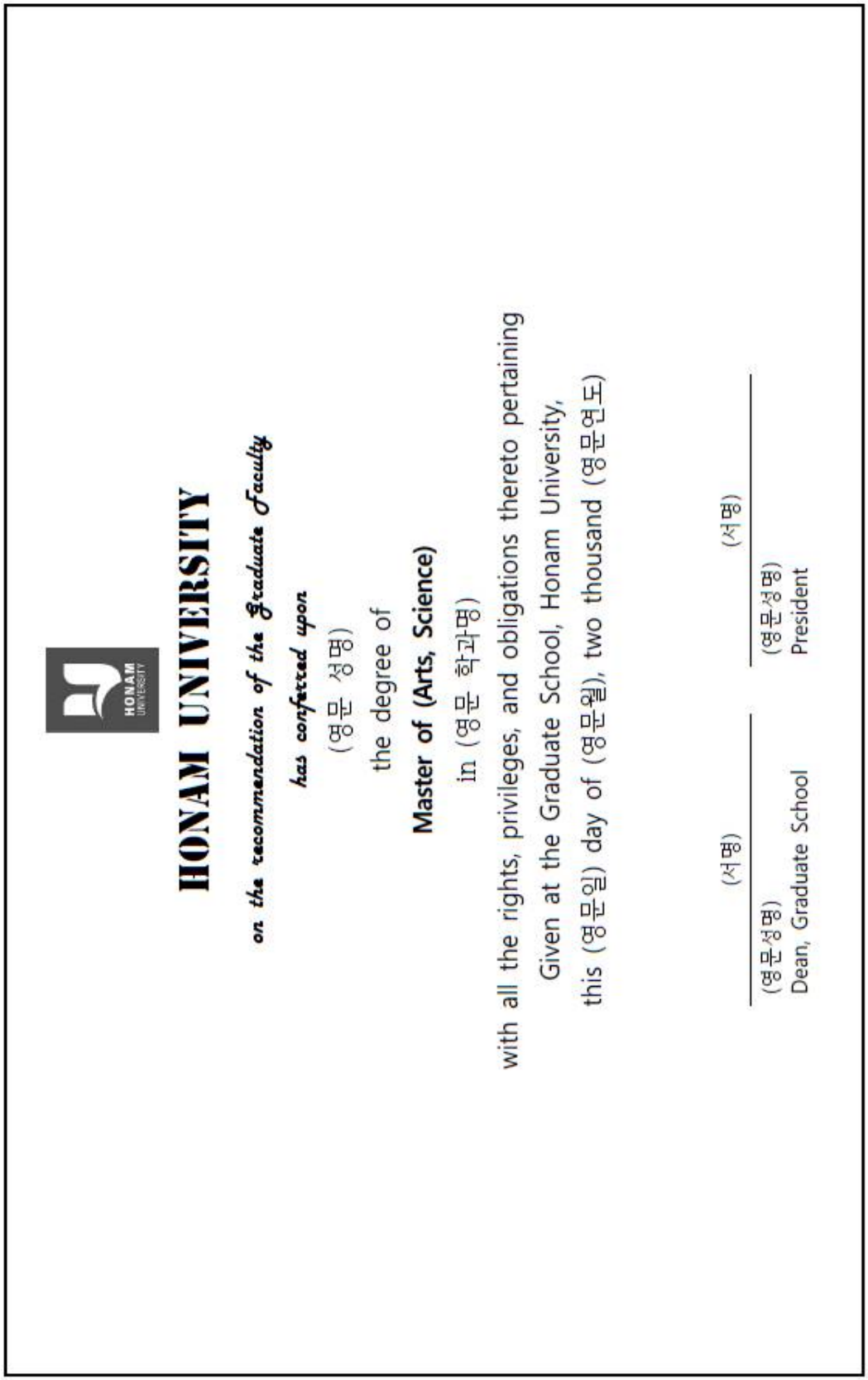

HONAM UNIVERSITY

on the recommendation of the Graduate Faculty

has conferred upon

(영문 성명)

the degree of

Master of (Arts, Science)

in (영문 학과명)

with all the rights, privileges, and obligations thereto pertaining

Given at the Graduate School, Honam University,

this (영문일) day of (영문월), two thousand (영문연도)

(서명)

(영문성명)
Dean, Graduate School

(서명)

(영문성명)
President

[별지서식 제2-2-2호] <개정 2011.9.30.>,<개정 2012.1.11>

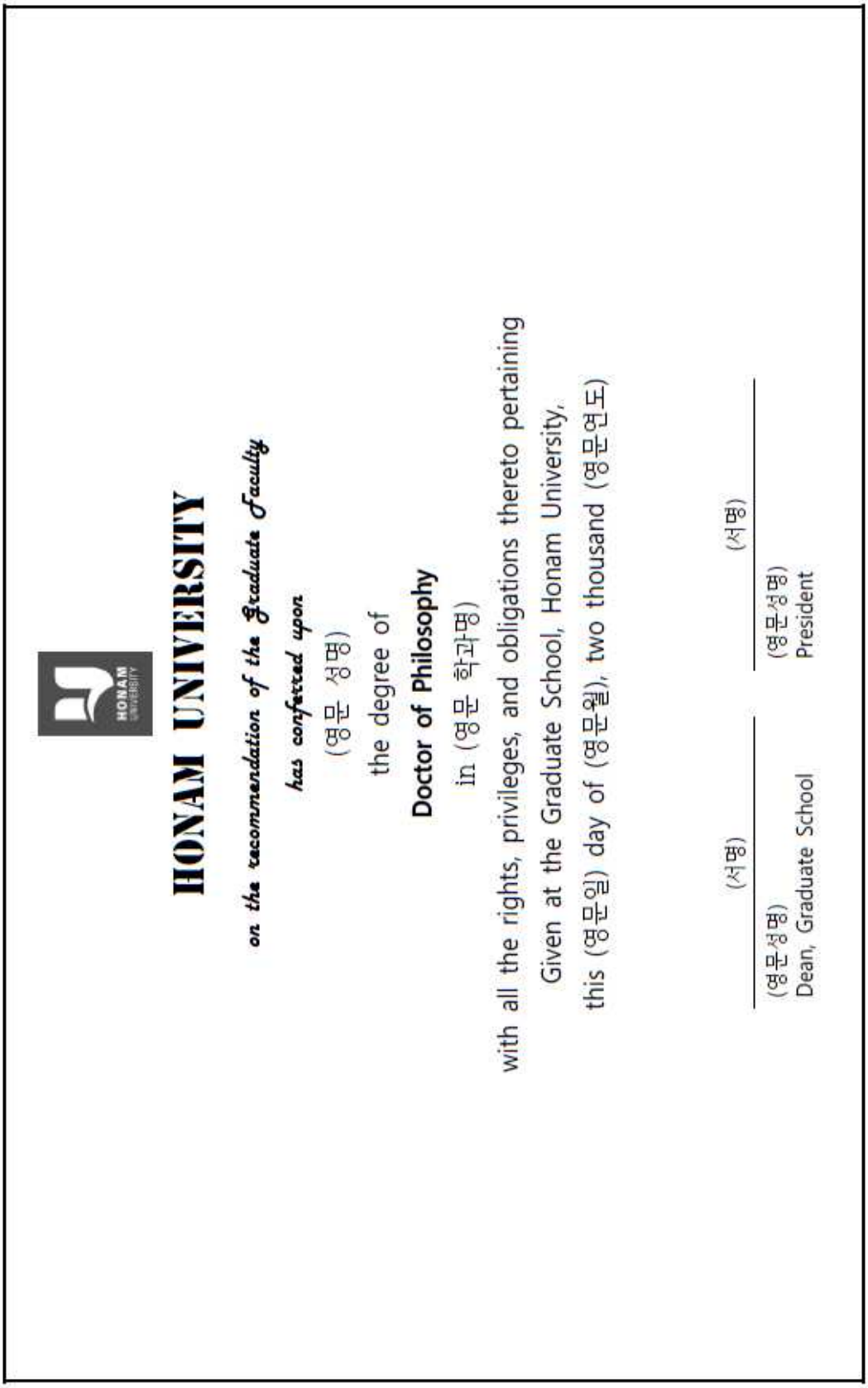

HONAM UNIVERSITY

on the recommendation of the Graduate Faculty

has conferred upon

(영문 성명)

the degree of

Doctor of Philosophy

in (영문 학과명)

with all the rights, privileges, and obligations thereto pertaining

Given at the Graduate School, Honam University,

this (영문일) day of (영문월), two thousand (영문연도)

(서명)

(영문성명)
Dean, Graduate School

(서명)

(영문성명)
President

[별지서식 제2-3호] <개정 2010.8.27>

명박 제　　호

학　　위　　기

성　　명: ○ ○ ○ (한자)
생년월일: 년　　월　　일생

위에 적은 이는 (해당 분야 발전에 기여한 공적사항을 기재) 하기에 본 대학교 대학원위원회의 의결을 거쳐 명예　　학 박사 학위수여를 추천합니다.

20　년　　월　　일

호남대학교 대학원장 (학위) 성 명　　(인)

위의 추천에 의하여 명예　　학 박사학위를 수여합니다.

20　년　　월　　일

호남대학교 총 장 (학위) 성 명　　(인)

학위번호: 명박0000(나)제00호

[별지서식 제3-1호]

제　　호

연 구 실 적 증 명 서

성　　명:

생년월일:　　년　　월　　일

위 사람은 본 대학교 대학원 석사학위 과정　년　월간을 연구하여 그 실적이 양호하기에 이를 증명함.

20　년　　월　　일

호남대학교 대학원장 (학위) 성 명　　(인)

[별지서식 제3-2호]

제　　호

연 구 실 적 증 명 서

성　　명:
생년월일:　　년　　월　　일

위 사람은 본 대학교 대학원 박사학위 과정　　년　　월간을 연구하여 그 실적이 양호하기에 이를 증명함.

20　년　　월　　일

호남대학교 대학원장 (학위) 성 명　　(인)

대학원학칙시행세칙

1990. 03. 01. 제정
1996. 08. 30. 개정
1998. 06. 23. 개정
2002. 11. 11. 개정
2004. 10. 25. 개정
2009. 09. 30. 개정
2011. 02. 23. 개정
2017. 02. 28. 개정

제 1 장 총 칙

제1조(목적) 본 세칙은 대학원 학칙 시행에 필요한 사항을 정함을 목적으로 한다.

제 2 장 입학 전형

제2조(지원자격) ①석사학위과정 입학전형 지원 자격을 다음과 같이 한다.

1. 일반전형
   가. 대학원학칙 제5조 제1항 제1호 가, 나, 다 각목1에 해당하는 자
2. 특별전형 : 대학 졸업자 또는 졸업예정자로서 이와 동등 이상의 자격을 갖춘자중 다음 각 목1에 해당하는 자
   가. 대학 전학년 성적평균이 2.5이상(4.5만점)인 자
   나. 교사, 공무원, 20인 이상 기업체 사원 등 3년 이상 경력자로서 현재 재직중인 자
   다. 기타 위와 동등 이상의 자격이 있다고 대학원장이 인정한 자

②박사학위과정 입학전형 지원자격을 다음과 같이 한다.

1. 일반전형
   가. 대학원학칙 제5조 제1항 제2호 가 목에 해당하는 자
2. 특별전형 : 석사학위 취득자 또는 취득예정자로서 다음 각목1에 해당하는 자
   가. 전문대학, 대학 전임강사 이상의 교원
   나. 국가 공인연구소, 기업체 연구소 등의 연구직에 종사하는 자
   다. 기타 위와 동등 이상의 자격이 있다고 대학원장이 인정하는 자

제2조의 1(편입학) ①학칙 제8조에 따라 학위과정별 편입학 지원 자격 및 편입학 학기를 다음과 같이 한다. <개정 2009.9.30>

학위과정	편입학 학기 및 학점인정		편입전 대학원 이수학기 및 이수학점	
	편입학기	학점인정	이수학기	이수학점
석사	2	9학점 이하	1학기 이상	6학점 이상
	3	18학점 이하	2학기 이상	12학점 이상
박사	2	9학점 이하	1학기 이상	6학점 이상
	3	18학점 이하	2학기 이상	12학점 이상
	4	27학점 이하	3학기 이상	24학점 이상

② 학위과정별 편입학 전형은 학칙 제6조에 따른다.

제3조(전형회수) 석・박사학위과정의 입학전형은 일반전형과 특별전형을 년2회 이상 실시할 수 있다.

제4조(구비서류) 석・박사학위과정의 입학전형은 다음의 구비서류를 제출하고 소정의 전형료를 납부하여야 한다.

1. 석사학위과정
   가. 입학원서(본 대학원 소정양식) 1부
   나. 출신대학(교) 전학년 성적증명서 1부
   다. 출신대학 졸업(예정)증명서 1부
   라. 재직증명서(특별전형자에 한함) 1부
   마. 사진(3.5cm×4.5cm) 4매
2. 박사학위과정
   가. 입학원서(본 대학원 소정양식) 1부
   나. 출신대학 및 대학원 졸업(예.정)증명서 각1부
   다. 출신대학 및 대학원 성적증명서 각1부
   라. 재직증명서 및 연구실적증명서 각1부(특별전형자에 한함)
3. 석사·박사학위과정 편입학<2009. 09. 30 개정 제669호>
   가. 편입학(본 대학원 소정양식)원서 1부
   나. 편입전 대학원 석사학위과정 이수증명서 및 성적증명서 각 1부
   다. 편입전 대학원 박사학위과정 이수증명서 및 성적증명서 각 1부
   라. 대학원 석사학위과정 학위수여증명서 및 성적증명서 각 1부(박사학위과정에 한함)
   마. 대학교 성적증명서 및 졸업증명서 각 1부
   바. 재직증명서 및 연구실적증명서(박사학위과정 해당자에 한함) 1부
   사. 사진(3.5cm×4.5cm) 4매

제5조(시험과목) 석・박사학위과정의 입학전형 시험과목은 다음과 같이 한다.

1. 일반전형
   가. 전공과목 : 전공분야의 기본지식 및 판단력을 시험한다.
   나. 영　　어 : 기본영어 및 전공에 관한 영어의 독해력을 시험한다.
   다. 면　　접 : 지원자의 대학 또는 대학원 재학시의 성적과 전공에 대한 지식, 능력,

적성, 지원동기 인격 등에 대하여 심사한다.

2. 특별전형 : 석・박사학위과정 특별전형 대상자는 전공과목과 영어시험을 면제하고 서류심사 및 면접시험에 의해 전형한다.

제6조(출제 및 면접위원 위촉) 석・박사학위과정의 입학전형 전공과목과 영어 출제 및 면접위원은 대학원장이 위촉한다.

제7조(시험의 채점) 전공과목과 영어의 채점은 대학원장이 위촉하는 출제위원이 실시하여야 한다.

제8조(배점 및 합격기준) 본 대학원 석・박사학위과정 입학전형 과목별 배점 및 합격기준은 다음을 원칙으로 한다. 다만, 각 학과별로 전공과목 및 영어 배점을 대학원위원회에서 따로 정하여 실시할 수 있다.

1. 필답고사
   가. 석사학위과정
      ⑴ 전공과목 : 100점 만점 중 70점 이상
      ⑵ 영　　어 : 100점 만점 중 70점 이상
   나. 박사학위과정
      ⑴ 전공과목 : 200점 만점 중 140점 이상
      ⑵ 영　　어 : 100점 만점 중 70점 이상
2. 면접시험 : 석・박사학위과정의 면접시험의 평가는 A, B, C, D로 구분하여 판정하되 D급 판정은 불합격 처리한다. 전공 구술고사에 관한 사항은 대학원장이 별도로 정할 수 있다.

제9조(합격사정) 석・박사학위과정의 일반전형과 특별전형 응시자의 합격사정은 대학원위원회의 심의를 거쳐 총장의 승인을 얻어 결정한다.

제10조(합격통지서) 합격이 결정된 응시자에 대해 합격통지서를 발부한다.

제11조(합격자등록) 합격통지서를 받은 자는 소정기일내에 등록을 완료하여야 한다.

제12조(학력조회) 입학이 확정된 자에 대하여는 원적 학적유무의 사실을 조회하여 확인하여야 한다.

제 3 장　교과과정, 수강신청 및 성적

제13조(교과과정편성) ①교과과정은 주임교수 책임하에 각학과에서 편성하되, 대학원위원회의 심의를 거쳐 확정한다.

②각 학과의 모든 교과목은 3학점 단위를 원칙으로 한다.

③교과과정 편성은 다음과 같이 한다.

1. 삭제 <2017.2.28>
2. 공통필수
3. 전공선택

단, 학과의 특성상 공통필수과목을 정하지 않을 수 있다.

제14조(교과과정의 변경) 석사학위, 박사학위과정의 교과과정은 대학원위원회의 심의를 거쳐 대학원장이 변경할 수 있다. <개정 2017.1.00>

제15조(교과목의 개설) ①각 학과 주임교수는 교과과정 중에서 매학기 개설과목을 확정, 교과목개설신청서를 작성 개강 30일전에 대학원장에게 제출하여 승인을 얻어야 한다.

②한 학기당 개설과목은 학과별로 4개 과목까지 개설할 수 있다. 다만, 학과 사정상 부득이한 경우에는 대학원장의 승인을 얻어 추가로 개설할 수 있다.

제16조(교과목담당교원) 본 대학원 강의, 실험을 담당할 수 있는 교원은 다음에 해당하는 자로 한다.

1. 교내의 교수, 부교수, 조교수, 박사학위를 소지한 전임강사
2. 교외는 박사학위소지자 또는 위와 동등 이상의 자격을 가진 자로서 대학원장의 승인을 얻은 자

제17조(담당교과목수) 각 학위과정별 교과목 담당 교원은 매학기 1과목만 담당하는 것을 원칙으로 한다. 다만, 부득이한 경우에는 대학원장의 승인을 얻어 2과목 강의를 담당할 수 있다.

제18조(강의계획서) 각 교과목의 담당교수는 별도 정하는 서식에 따라 강의계획서를 작성 대학원장에게 제출하고 수강신청 대상자에게 배부하여야 한다.

제19조(수강신청) ①등록을 마친 학생은 수강신청 기간내에 매학기 개설과목에 한하여 학과 주임교수 또는 지도교수의 지도에 따라 본 대학교 학사정보서비스에 수강신청을 해야 한다. <개정 2009.9.30>

② 삭제 <2009.9.30>

③수업시간이 중복되는 과목과 기취득한 과목은 수강신청을 할 수 없으며 수강신청을 하지 아니하고 이수한 과목은 학점을 인정하지 않는다.

제20조(수강신청 정정) 대학원생은 수강신청의 취소 또는 정정을 하고자 할 때에는 매학기 개시후 2주 이내에 신청하여야 한다.

제21조(학점인정 수업일수) ①강의 출석부는 담당교수가 관리하며 출결상황을 매시간 담당교수가 확인 및 표시하여야 한다.

②교과목 담당교수가 학생의 출결을 학기말에 집계한 결과 총 수업 시간 중 3분의 2 출석에 미달하는 학생은 해당과목의 성적을 “F”로 처리한다. <개정 2011.2.23>

제22조(재수강) 취득학점(선수학점 포함)이 C+이하인 교과목에 대하여는 재수강 신청하여 성적을 취득할 수 있다. 재수강 신청과목의 성적처리는 성적취득 여하를 불구하고 재수강신청 이전의 원성적을 무효로 한다.

제23조(성적표 제출) ①교과목 담당교수는 성적을 다음과 같이 평가해서 본 대학교 학사보정보서비스에 입력하고 성적표와 출석부를 매학기 종강 후 7일 이내에 대학원에 제출한다. 다만, 기말보고서로 중간, 기말, 수시시험을 대체할 수 있다

1. 중간, 기말시험 60점(수시시험 포함)
2. 과제물 및 출석 각각 20점

②교과목 담당교수는 성적정정원을 증빙서류와 함께 제출하여 대학원장의 승인을 받아 정정할 수 있다.

제24조(시험) 각 교과목 담당교수는 중간, 기말시험을 실시하며 그외에 수시시험을 실시할 수 있다.

제25조(성적처리) ①성적평균의 산출은 다음의 방법에 의한다. 다만, 성적평균 산출은 소수점 둘째 자리까지 산입하며, 선수학점과 연구학점은 포함하지 않는다. <개정 2011.2.23>

$$\text{성적평균} = \frac{\sum_{i=1}^{n}(\text{취득학점} \times \text{평점})}{\text{수강신청학점수}}$$

②재학중 이수한 과목(선수과목 포함)의 학업성적 등급이 C^{+} 이하인 과목에 한해서 취득성적 포기를 매학기 초에 신청할 수 있으며, 취득성적 포기를 신청한 과목은 소정의 절차가 완료되면 성적표에서 제외된다. <개정 2011.2.23>

③학위과정별 취득성적 포기 신청학점을 다음과 같이 한다. <개정 2011.2.23>

과정	신청학기	취득성적 포기 신청학점	
		선수과목	전공과목
석사	3학기 이상	3	6
박사	4학기 이상	6	9

제26조(성적통지표 발송) 취득성적이 인정된 대학원생에게 매학기 말에 성적통지표를 발송한다.

제27조(입대휴학자 성적인정) 학기 중 군입대로 인한 휴학자는 수업일수 4분의 3 이상이 지났을 때 중간시험 성적을 학기말 성적으로 대체하여 인정할 수 있다. <개정 2011.2.23>

제28조(선수학점평가) 삭제 <2017.2.28>

제29조(연구학점) ①연구학점은 석・박사학위과정의 학생이 학위청구논문 연구를 위하여 지도교수가 부과하는 연구과제수행에 대한 평가 학점이다. <개정 2017.2.28>

②연구학점은 석사학위과정은 4학기째 3학점, 박사학위과정은 3학기째부터 매학기 3학점씩 6학점을 소정의 교과학점으로 취득할 수 있다. <개정 2017.2.28>

③재학년한 이내에 소정의 연구학점을 취득하여야 한다. <개정 2017.2.28>

제30조(연구학점평가) 연구학점의 성적평가는 합격(P), 불합격(F) 2등급으로 평가한다.

제31조(보충학점취득) ①학사학위과정에서 이수한 전공과 다른 계통의 석사학위과정에 입학한자에 대하여는 본 대학 및 대학원 개설교과목을 보충학점으로 취득하게 할 수 있다. <개정 2017.2.28>

②석사학위과정에서 이수한 전공과 다른 계통의 박사학위과정에 입학한자에 대하여는 대학원 개설교과목을 보충학점으로 취득하게 할 수 있다. <개정 2009.9.30. 2017.2.28>

③석・박사학위과정 보충학점은 학과 주임교수의 심사를 거쳐서 대학원장이 확정한다. <개정 2017.2.28>

제32조(실험실습비지급) 각 학위과정의 실험실습비 지급은 학술행사 및 현장학습등에 한하며 학과 주임교수의 승인을 받아 신청하여야 한다.

제 4 장 학과주임 및 지도교수

제33조(학과주임교수, 지도교수) ①학과주임교수는 대학원장의 명을 받아 학과수업과 연구지도에 관한 사항을 담당한다.

②지도교수는 학생의 학위논문, 학점취득 기타 수학지도를 담당한다.

제34조(지도교수자격) 각 학위과정의 지도교수는 당해 대학원생과 전공분야가 동일한 본교의 교수, 부교수, 조교수 및 박사학위를 소지한 전임강사인 교원으로 한다.

제35조(지도교수위촉) 각 학위과정의 지도교수는 매학기초 학생으로부터 지도교수 수락신청서를 받아 학과주임교수의 제청으로 대학원장이 위촉한다.

제36조(지도교수의 변경) 지도교수가 부득이한 사유로 학생의 지도가 어려울 때에는 학과주임교수의 제청으로 대학원장의 승인을 받아 변경할 수 있다.

제 5 장 등 록

제37조(수업년한 초과자 등록) ①학칙 제10조 1항, 2항에 따라 수업연한이 경과하였음에도 불구하고 수료에 필요한 소요학점(보충과목, 전공과목 및 연구학점 포함)을 취득하지 못한 자는 재학연한 이내에 다음과 같이 수업연한 초과 등록을 하여야 한다. <개정 2011.2.23. 2017.2.28>

과정	신청학점	납부할 등록금
석사/박사	1학점부터 3학점까지	해당학기 수업료의 2분의 1 해당액
석사/박사	4학점 이상	해당학기 수업료의 전액

②삭제 <2017.2.28>

제37조의 1(수료 후 등록) ①학칙 제10조 5항에 의거하여 학위취득연한을 경과한 자는 다음과 같이 등록하여야 한다. <개정 2011.2.23. 2017.2.28>

②삭제 <2017.2.28>

과정	등록학기	납부할 수업료
석사	1학기 이상	수업료의 6분의 1
박사	2학기 이상	수업료의 6분의 1

제38조(등록금의 반환) ①등록금이 과오납된 경우에는 그 금액을 전액 반환한다. <개정 2011.2.23>

② 다음 각 호의 반환사유 중 어느 하나에 해당하는 경우 제4항에 따라 이미 납부한 수업료를 반환한다. <개정 2011.2.23>

1. 삭제 <2011.2.23>
2. 법령에 의하여 입학(재입학 및 편입학을 포함)을 할 수 없거나 학업을 계속할 수 없

는 경우

3. 입학허가를 받은 자가 입학포기의 의사를 표시한 경우

4. 재학 중인 자가 자퇴의 의사를 표시한 경우

4-1. 휴학 중인 자가 복학하지 않아 제적된 경우

5. 본인의 질병, 사망 또는 천재지변이나 기타 부득이한 사유로 당해학기에 입학을 하지 아니하게 되거나 학업을 계속하지 아니하게 된 경우

③해당 학기 개시일(입학생의 경우에는 입학일을 말한다.) 전일까지 반환사유가 발생한 경우에는 이미 납부한 등록금의 전액을 반환한다.

④해당 학기 개시일 이후에 반환사유가 발생한 경우에는 입학금은 반환하지 않되, 수업료는 다음 표의 기준에 따라 반환한다.

반환사유 발생일	반환 금액
학기 개시일부터 30일 까지	수업료의 6분의 5 해당액
학기 개시일에서 30일이 지난 날부터 60일까지	수업료의 3분의 2 해당액
학기 개시일에서 60일이 지난 날부터 90일까지	수업료의 2분의 1 해당액
학기 개시일에서 90일이 지난날	반환하지 아니함

⑤삭제

⑥삭제

⑦제2항, 3항에 따라 등록금 반환 사유 해당자는 자퇴원과 등록금 반환 신청서를 제출하여야 한다.

제39조(재입학생 및 복학생 등록) ①재입학자는 소정의 재입학금과 당해학기 등록금 전액을 납부하여야 한다. 다만, 제적 전에 등록금을 납부(환불한 경우 제외)한 학생이 해당학년 학기에 재입학할 경우 재입학금을 면제한다.

②등록금을 납부하고 법령에 의한 의무이행을 위하여 휴학한 경우나, 등록금을 납부하고 개강일로부터 만 4주가 경과되기 이전에 일반휴학한 자가 일정기간 이후 복학하는 경우에는 휴학 전에 납부하였던 등록금을 복학학기의 등록금으로 대체한다.

③등록금을 납부하고 개강일로부터 만 3분의 2선이 경과된 이후에 휴학한 자가 복학하는 경우 당해학기의 등록금은 전액 징수한다.

④수업일수 3분의 2선 이후에 군입대휴학 할 자가 중간고사를 포기할 경우에는 전과목의 성적을 “F“처리하고 다음 학기에 복학하는 경우 당해학기의 등록금 전액을 징수한다.

⑤등록금은 결석, 정학 또는 퇴학의 이유로 감면되지 아니한다.

⑥징계처벌로 무기정학 중에 있는 자도 해당학기 등록을 필하여야 한다.

제 6 장 제증명 및 기타

제40조(학생증 발급) ①신입생에 대하여는 입학허가 후 학생증을 발급한다.

②학생증을 분실하였을 때에는 즉시 교학실(과)에 재교부 신청을 할 수 있다.

제41조(제증명 발급) ①본 대학원에 재적한자, 휴・복학자, 학위수여자, 학위수여예정자, 수료자 및 수료예정자에 대하여는 본인의 원에 의하여 다음과 같이 제증명을 발급한다.

1. 재학증명서 : 본 대학원에 재학중인 자
2. 제적증명서 : 본 대학원에 입학한 후 제적된 자
3. 휴학증명서 : 본 대학원에 입학한 후 휴학중인 자
4. 학위수여증명서 : 본 대학원의 전과정을 이수하고 학위를 취득한 자
5. 학위수여예정증명서 : 석・박사학위과정의 수업연한 이상을 이수하고 종합시험에 합격한자
6. 수료증명서 : 본 대학원 석・박사학위과정에서 소정의 학점을 취득한 자
7. 수료예정증명서 : 본 대학원 석・박사학위과정에서 소정의 학점을 취득하였거나 취득예정인 자
8. 성적증명서 : 매학기 취득한 성적과 소정의 시험 결과를 발급한다.
9. 기타증명서 : 이상의 증명서외에 특별한 사실에 대한 증명을 요구할 때에는 그 구체적인 내용을 기재한 원서를 신청인으로부터 받아 사실유무를 확인한 후 발행할 수 있다.

②증명서 발급을 받고자 할 때에는 소정의 수수료를 납부하여야 한다.

③삭제 <2009.9.30>

제42조(학적부 비치) 대학원장은 입학허가 후 30일 이내에 학적부를 작성 비치하여야 한다.

제43조(학적부 기재사항 정정) 학적부 기재사항을 정정하고자 할 때에는 변경사유가 기재된 주민등록초본 또는 기본증명서 등을 제출하여야 한다.

부 칙

(시행일) 이 규정은 1990년 3월 1일부터 시행한다.

부 칙

①(시행일) 본 학칙 시행세칙은 1996년 8월 30일부터 시행한다.

②(경과조치) 본 학칙 시행세칙은 재적학생 및 학위 미취득자에게 적용한다.

부 칙

①(시행일) 본 학칙 시행세칙은 1998년 8월 31일부터 시행한다.

②(경과조치) 본 학칙 시행세칙은 재적학생 및 학위 미취득자에게 적용한다.

부 칙

(시행일) 본 시행세칙은 2002년 11월 11일부터 시행하되, 그 적용은 2002년 3월 1일부터 한다.

부 칙

(시행일) 본 시행 세칙은 2004년 10월 25일부터 시행하되, 그 적용은 시행일이 속하는 학기의 수업료 및 입학금부터 적용한다.

부 칙

(시행일) 본 시행 세칙은 2009년 9월 30일부터 시행한다.

부 칙

①(시행일) 이 변경 학칙시행세칙은 2011년 3월 1일부터 시행한다.

부 칙

①(시행일) 이 변경 학칙시행세칙은 2017년 3월 1일부터 시행한다.
②(경과조치) 이 변경 학칙시행세칙 중 제29조(연구학점), 제31조(보충학점취득)은 2017학년도 신입생부터 적용한다.

대학원학위수여규정

1990. 03. 01. 제정
1993. 11. 18. 개정
1996. 08. 30. 개정
2002. 11. 11. 개정
2009. 09. 30. 개정
2011. 02. 23. 개정

제 1 장 총 칙

제1조(목적) 이 규정은 대학원학칙 **제28조에** 의거 학위수여에 관한 세부사항을 정함을 목적으로 한다.<2011.02.23 개정 제714호>

제2조(학위수여 및 종별) ①석.박사학위 수여는 대학원위원회 심의를 거쳐 총장의 승인을 받아 수여한다.

②본 대학원에서 수여하는 학위종별은 대학원학칙 **제29조**에 의한다.<2011.02.23 개정 제714호>

제 2 장 석사학위논문심사

제3조(심사위원 수) 심사위원은 본교 교원 중 지도교수를 포함한 3명으로 하며 지도교수는 논문심사위원회위원장 (이하"위원장"이라 한다)을 겸할 수 없다.

제4조(심사위원 위촉) 대학원장은 각학과 주임교수로부터 학위논문 심사위원을 추천받아 위촉한다.

제5조(심사위원의 교체 금지) 논문 심사위원을 위촉한 후에는 심사위원을 교체할 수 없다. 다만, 심사위원이 질병, 해외여행, 기타 부득이한 사유로 논문심사를 계속할 수 없을 경우 대학원장은 주임교수의 제청을 받아 심사위원을 교체할 수 있다.

제6조(위원장) ①위원장은 위원 중에서 호선하여 각 학과 주임교수가 제청하면 대학원장이 위촉한다.

②위원장은 논문심사의 진행을 주관한다.

제7조(심사위원 임무) 심사위원은 논문제출자의 논문발표요지, 논문 전체내용 및 참고문헌 등에 대하여 학문적 타당성과 신뢰성이 체계적으로 구성되어 있는가를 심사하여야 한다.

제8조(논문심사) ①논문심사는 심사위원 전원이 참석한 가운데 대학원에서 공개발표 1회를 포함하여 3회 이상의 논문심사를 실시한다.

②심사상 필요한 때에 학위논문제출자에 대하여 부본, 역본, 또는 모형, 표본 기타 자료를 제출케 할 수 있다.

제9조(논문심사의 판정) 논문심사와 구술시험은 100점 만점으로 하고 위원 2/3이상 80점 이상

을 합격으로 한다.

제10조(심사기간) 논문심사는 해당학기 내에 완료하여야 한다.

제11조(논문심사결과 보고) 위원장은 3회 이상의 논문심사가 끝나면 논문성적평가서를 대학원장에게 제출하여야 한다.

제 3 장 박사학위논문심사

제12조(심사위원 수) 논문 심사위원은 대학의 교수, 부교수, 박사학위소지자인 조교수 또는 박사학위를 소지한 해당분야의 권위자로 하며, 그 수는 지도교수를 포함한 5인 이상으로 한다. 다만, 지도교수는 논문심사위원회위원장(이하 "위원장"이라 한다)을 겸할 수 없다.

제13조(심사위원 위촉) 대학원장은 각 학과 주임교수로부터 논문 심사위원을 추천받아 위촉한다.

제14조(심사위원의 교체 금지) 논문심사위원을 위촉한 후에는 심사위원을 교체할 수 없다. 다만, 심사위원이 부득이한 사유로 논문심사를 계속할 수 없을 경우 대학원장은 학과주임교수 제청을 받아 대학원위원회의 심의를 거쳐 심사위원을 교체할 수 있다.

제15조(위원장) ①위원장은 위원 중에서 호선하여 각 학과 주임교수가 제청하면 대학원장이 위촉한다.

②위원장은 논문심사의 진행을 주관한다.

제16조(심사위원 임무) 심사위원은 논문제출자의 논문발표요지, 논문전체내용, 독창성 및 참고문헌 활용정도 등에 대하여 학문적 타당성과 신뢰성이 있는가를 심사하여야 한다.

제17조(논문심사) ①논문심사는 심사위원 전원이 참석한 가운데 5회 이상 행하되 1회는 대학원 또는 공개학술발표회에서 행하여야 한다.

②심사시 필요에 따라 논문제출자에게 부본, 역본 또는 모형, 표본 기타 자료를 제출케 할 수 있다.

제18조(논문심사의 판정) 논문심사와 구술시험은 100점 만점으로 하고 위원수 4/5이상 80점 이상을 합격으로 한다.

제19조(심사기간) 논문심사는 해당학기 내에 완료하여야 한다.

제20조(논문심사결과 보고) 위원장은 5회 이상의 논문심사가 끝나면 논문성적평가서를 대학원장에게 제출하여야 한다.

제 4 장 학위수여

제21조(학위수여자격) ①석사학위수여 자격은 다음 각 호의 사항을 구비한 자로 한다.

1. 재학년한 이내에 24학점 이상 취득하고 취득학점의 성적평균이 3.0이상인 자
2. 외국어 및 종합시험에 합격한자
3. 1학기 이상 학위논문 지도를 받은 후 학위논문 심사 및 구술시험에 합격한 자

②박사학위수여 자격은 다음 각 호의 사항을 구비한 자로 한다.

1. 재학년한 이내에 60학점(석사학위과정 24학점 포함)이상 취득하고 취득학점의 성적평균이 3.0이상인 자
2. 2종의 외국어 및 종합시험에 합격한 자
3. 2학기 이상 학위논문 지도를 받은 후 학위논문심사 및 구술시험에 합격한 자

③<2009.09.30 삭제>

제22조(논문제출시기) 석·박사학위논문 제출 시기는 매학기 6월말, 12월말로 한다.

제23조(학위수여자 사정) 대학원장은 학위수여 대상을 대학원위원회에 회부하여 학위수여자 사정을 행한다.

제24조(학위등록) (삭제 2002. 11. 11.)

제25조(박사학위논문의 공표) 박사학위를 받은 자는 그 받은 날로부터 1년 이내에 각 1호와 같이 박사학위논문을 공표하여야 한다.<2009.09.30 개정 제670호>

1. 단행본 발간
2. 관련학회지 게재
3. 정기간행물 게재
4. 외국국제 학술지 게재
5. 학술세미나에서 발표
6. 디지털학술정보유통시스템에 논문제출 등

제26조(학위수여의 취소) ①석사, 박사 및 명예박사학위를 받은 자가 당해 학위를 부정한 방법으로 받은 경우 또는 그 명예를 손상하는 행위를 한 때에는 대학원위원회의 심의를 거쳐 총장의 승인을 받아 학위를 취소할 수 있다.

②제1항의 규정에 의하여 학위수여를 취소한 때에는 지체없이 이를 교육과학기술부장관에게 보고하여야 한다.

제27조(학위수여시기) 본 대학교 학위수여식 개최시에 한다.

제28조(학위복) 석·박사학위복의 후우드 및 학위모 수술의 색깔은 **[별표Ⅰ]**과 같다.<2011.02.23 개정 제714호>

부 칙

(시행일) 이 규정은 1990년 3월 1일부터 적용한다.

부 칙

(시행일) 이 규정은 1993년 11월 18일부터 적용한다.

부 칙

①(시행일) 이규정은 인가일로부터 시행하되, 1996년 06월 01일부터 적용한다.

②(경과조치) 재적학생 및 학위미취득자는 이 규정을 적용을 받는다.

부 칙

①(시행일) 이규정은 2002년 11월 11일부터 시행하되, 2002년 3월 1일부터 적용한다.

부 칙

(시행일) 본 규정은 2009년 09월 30일부터 시행한다.

부 칙

(시행일) 본 규정은 2011년 03월 01일부터 시행한다.

[별표Ⅰ]<2011.02.23 개정 제714호>

과 정	학 위 명	후우드 및 학위모 수술 색깔
석 사	문 학 석 사	흰 색
	법 학 석 사	자 주 색
	행정학석사	청 색
	경찰학석사	청 색
	사회복지학석사	하 늘 색
	경제학석사	진 밤 색
	경영학석사	밤 색
	이 학 석 사	노 랑 색
	체육학석사	노 랑 색
	농 학 석 사	황 색
	공 학 석 사	오렌지색
	조경학석사	갈 색
	미술학석사	보 라 색
박 사	문학박사	흰 색
	법학박사	자 주 색
	행정학박사	청 색
	사회복지학박사	하 늘 색
	경영학박사	밤 색
	공학박사	오렌지색

주) 후우드 내부의 색깔은 청색으로 한다.

2. 교육대학원

□ 개요

교육대학원은 교육학과 교과교육학의 각 전공분야에 대한 이론 탐구와 실습을 통해 개인의 전문성을 신장하고, 사회 및 국가의 발전에 필요한 창의적 능력과 지도적 자질을 함양함으로써 교육계의 발전에 기여하고 사회변화에 능동적으로 대처할 수 있는 전인적 교사 및 교육 전문가를 양성함을 목적으로 한다.

□ 전공소개 및 주요 교과과정

1. 영어교육전공

1. 전공소개

영어교육 전공은 2000년 3월에 교육부로부터 인가되어 2명의 석사과정을 받아 출발한 이후 현재에 이르기까지 수준 높은 대학원 프로그램을 실시하고 있다. 본 전공의 프로그램은 교과 교육학과 교과 내용학 및 선수과목으로 구성되어 있다. 본 전공에서는 각급 일선학교의 영어 관련 교사의 재교육은 물론 국가와 지역사회의 영어교육 전문가를 양성하는데 일익을 담당하고 있다.

2. 교육목적 및 목표

본 전공은 영어에 관한 다양한 이론 및 교수방법들을 교사들에게 전수하여 교사들의 영어에 관한 이해를 심화시키고, 그 토대 위에 일선 현장에서 효과적인 영어교육을 수행하게 하는데 그 목적이 있다. 이를 수행하게 하기 위하여 다음과 같은 목표를 설정하고 달성하기 위한 노력을 경주한다.

- 교사의 기본적 자질 향상을 위한 토대를 튼튼히 하기 위해 선수과목을 충실히 이해토록 한다.
- 교사가 현장에서 교수방법을 직접 적용하기 위한 저변의 영어 실력 향상을 위하여 영어학, 영문학 및 영어권 문화에 관한 교과 내용학의 지식을 전수한다.
- 상기한 선수과목과 교과 내용학을 바탕으로 현장에서 효과적인 강의를 위한 교육 방법론들을 교과 교육학의 강의를 통해 연마한다.

3. 교과과정

이수 구분	과목명	영문명	학점	이수학점 (24학점)
선수	영어학개론	Introduction to English Linguistics	3	3학점
	영문학개론	Introduction to British Literature	3	

이수 구분	과목명	영문명	학점	이수학점 (24학점)
선수	미국문학개론	Introduction to American Literature	3	3학점
	실용영문법	Practical English Grammar	3	
	영어문법	English Grammar	3	
	기초영작문	Basic English Composition	3	
	영어작문	English Composition	3	
	영어회화	English Conversation	3	
	기초영문법	Basic English Grammar	3	
	영어발음과스피치	English Pronunciation and Speech	3	
	영어어휘와의미	English Vocabulary and its Meaning	3	
일반교육	교육연구방법론	Research Methods in Education	3	3학점
교과교육Ⅰ	영어교과교육론	Theories in English Education	2	(6학점)
	영어교과교육론Ⅱ	Theories in English Education Ⅱ	2	
	영어교과교재및연구법	English Teaching Material and Methodology	2	
	영어교과교재및연구법Ⅱ	English Teaching Material and Methodology Ⅱ	2	
	영어교과논리및논술	Teaching How to Think and Write in English	2	
교과교육Ⅱ	영어문법지도법	Teaching English Grammar	3	12학점
	영어독해지도법	Teaching English Reading	3	
	영어회화지도법	Teaching English Conversation	3	
	영어작문지도법	Teaching English Composition	3	
	영어교육평가론	Theories in English Testing	3	
	영어교육이슈	Current Issues in English	3	
	멀티미디어영어교육론	Theories in Multimedia-Assisted English Teaching	3	
	영미문화지도법	Teaching British and American Culture	3	
교과내용	현대영어학사	History of Modern English Linguistics	3	9학점
	영어음성학	English Phonetics	3	
	영어문법론	English Grammar	3	
	영어의미론	English Semantics	3	
	미문학특강	Topic in American Literature	3	
	영문학특강	Topic in British Literature	3	
	영미문화특강	Topic in British and American Culture	3	
	영미문학사	History of British and American Literature	3	

( )는 교원자격발급대상자 이수학점

2. 상담심리전공

1. 전공소개

상담심리 전공에서는 학교 현장에서 활용되는 상담에 관한 여러 가지 이론들을 배우고 연구한다. 교육현장에서 학생을 보다 깊이 있게 이해할 수 있도록 아동발달, 청년발달에 대하여 다룸은 물론, 제반 상담이론과 실제(특수아, 영재아, 학습부진아, 집단, 진로, 가족)에 대하여 학습한다. 이를 통하여, 초·중등 교사의 상담 능력 향상을 도모하고, 인성교육과 생활지도에 기여할 수 있도록 한다.

2. 교육목적 및 목표

상담심리 전공과정은 상담에 관한 여러 가지 이론들을 교수·학습하며 연구 활동을 수행함으로써 교육현장에서 학생의 인성교육과 생활지도에 기여하고 나아가서는 상담분야의 발전에 이바지할 수 있는 상담전문 인력의 양성을 목적으로 한다. 이를 위하여 다음과 같은 구체적 목표를 달성하도록 한다.

1) 교육현장 및 다양한 상담기관에서 필요한 전문적인 상담활동과 생활지도에 필요한 상담이론을 이해한다.
2) 상담심리학과 관련 있는 인접 학문들의 다양한 제 이론들을 습득함으로써 보다 자발적이며 창조적인 상담전문인으로서의 자질을 함양한다.
3) 인간의 발달과정에 대한 지식과 관련 상담이론을 기초로 학생 대상의 상담실습을 통하여 개인의 성장을 실제적으로 도울 수 있는 상담능력을 구비한다.

3. 교과과정

이수 구분	과목명	영문명	학점	이수학점 (24학점)
선수	교육심리학	Educational Psychology	3	6학점
	교육사회학	Educational Sociology	3	
	교육방법및교육공학	Educational Method and Technology	3	
	교육사및교육철학	Educational History and Philosophy	3	
	교육행정및교육경영	Educational Administrand and Management	3	
	교육과정및교육평가	Curriculum and Evaluation	3	
현장중심	집단상담	Group Counseling	3	12~ 15학점
	진로상담	Career Counseling	3	
	특수아상담	Special Children Consultation	3	
	가족상담	Family Counseling	3	
	상담이론과실제	Counseling Theories and Practice	3	
	상담실습및사례연구	Counseling Practicum and Case Studies	-	
이론중심	심리검사	Psychological Testing	3	9~ 12학점
	성격심리	Personality	3	
	이상심리	Abnormal Psychology	3	
	학습심리	Instructional Psychology	3	
	아동발달	Child Development	3	
	행동수정	Behavior Modification	3	
	생활지도연구	Research on Guidance	3	
	청년발달	Development of Adolescent	3	
	학습부진아	Learning-Disabled Children	3	
	상담연구방법론	Research Method in Counselin	3	

( )는 교원자격발급대상자 이수학점

3. 미용교육전공

1. 전공소개

전반적인 생활수준 향상과 산업사회의 다변화로 인간의 자기표현 욕구가 증가함에 따라

미용전문가의 수요가 급증하고 있다. 각급 학교에 미용전문 교과가 개설됨에 따라 미용교육을 담당할 교육인력의 필요성도 증가하고 있다. 본 미용교육전공에서는 미용교육의 이론적 바탕을 갖추어 현장에서 미용교육을 담당하는 전문가를 양성함을 목적으로 한다.

2. 교육목적 및 목표

체계적인 미용이론과 현장에 적용하기 위한 실기 능력을 균형 있게 갖춘 교육인력을 양성한다.

3. 교과과정

이수 구분	과목명	영문명	학점	이수학점 (24학점)
선수	미용영양학	Nutrition	3	3학점
	미용색채학	Chromatics	3	
	미용일러스트레이션	Illustration	3	
	이미지메이킹	Image Making	3	
	헤어컬러디자인	Hair Color Design	3	
	헤어크리닉	Hair Clinic	3	
교직	교육학개론	Pedagogics	2	(22학점)
	교육과정및교육평가	Curriculum and Evaluation	2	
	교육방법및교육공학	Educational Method and Technology	2	
	교육사회	Educational Sociology	2	
	교육심리	Educational Psychology	2	
	교육철학및교육사	Educational Phiosophy & History	2	
	교육행정및교육경영	Educational Administration and Management	2	
	교직실무	Practice of Education	2	
	특수교육학개론	Introduction to Special Pedagogy	2	
	학교폭력의예방의이론과실제	Prevention & measures for School Violence	2	
	교육봉사활동	Education Service Activity	1	
	교육봉사활동 II	Education Service Activity II	1	
	학교현장실습	School Practicum	2	
일반교육	미용교육연구방법론	Research Methods in Teaching Cometalogy	3	3학점
교과교육 I	미용교과교육론	Teaching Cosmetology	2	(6학점)
	미용교과교재및연구법	Materials & Methods in Teaching Cosmetology	2	
	미용교과논리및논술	Logics & Discourses in Teaching Cosmetology	2	
교과교육 II	공중보건교육론	Teaching Public Health	3	18학점
	네일미용교육론	Teaching Nail Care	3	
	메이크업교육론	Teaching Makeup	3	
	피부미용교육론	Teaching Esthetics	3	
	해부학교육론	Teaching Anatomy	3	
	헤어미용교육론	Teaching Hair Design	3	
	화장품학교육론	Teaching Cosmetical Science	3	
	헤어미용교육특론	Advanced Teaching Hair Design	3	
	미용교과교육특론	Advanced Teaching Cosmetology	3	
교과내용	공중보건학특론	Advanced Public Health	3	24학점
	기능성화장품학특론	Advanced Cosmeceutical Science	3	
	네일미용특론	Advanced Nail Care	3	
	메이크업디자인특론	Advanced Makeup Design	3	

이수 구분	과목명	영문명	학점	이수학점 (24학점)
교과내용	모발과학특론	Advanced Trichological Science	3	24학점
	미용디자인방법론	Methodology of Beauty Design	3	
	미용문화사특론	Special Topics in Cosmetic Cultural History	3	
	미용색채학특론	Advanced Chromatics	3	
	미용학특론	Advanced Cosmetology	3	
	아로마테라피특론	Advanced Aroma Therapy	3	
	피부과학특론	Advanced Dermatological Science	3	
	피부관리학특론	Advanced Skin Care	3	
	피부유형분석특론	Advanced Skin Type Analysis	3	
	해부생리학특론	Advanced Anatomy & Physiology	3	
	헤어트렌드분석학특론	Advanced Hair Trend Analysis	3	

( )는 교원자격발급대상자 이수학점

교육대학원학칙

제 정	2000. 02. 29
1차 개정	2001. 02. 20
2차 개정	2002. 02. 14
3차 개정	2004. 11. 01
4차 개정	2008. 04. 03
5차 개정	2009. 02. 22
6차 개정	2010. 08. 27
7차 개정	2011. 02. 08
8차 개정	2014. 02. 28
9차 개정	2015. 02. 27

제 1 장 총 칙

제1조(목적) 우리대학원은 교육법과 호남대학교 건학이념에 따라 교육에 관한 이론과 실제응용 방법을 교수.연구하여 국가발전에 기여할 수 있는 교육전문가를 양성함을 목적으로 한다.

제2조(명칭) 우리대학원은 호남대학교 교육대학원(이하"대학원"이라 한다)이라 칭한다.

제3조(학위과정) 대학원에는 석사학위과정과 연구과정을 둔다.

제4조(학과.전공.입학정원) ①석사학위과정에 설치하는 학과.전공 및 입학정원은 다음과 같다.

1. 학과: 교육학과
2. 전공: 영어교육, 상담심리, 미용교육
3. 입학정원: 30명 <개정 2010.8.27, 2011.2.08>

②연구과정에 대해서는 따로 정한다.

제 2 장 입 학

제5조(입학시기) 대학원의 입학시기는 매학기 초로 하고 편입학, 재입학 등의 특별한 경우에 한하여 매학기초로부터 4주 이내로 한다.

제6조(입학자격) 대학원에 입학할 수 있는 자는 4년제 대학졸업자 또는 이와 동등이상의 자격이 있다고 교육부장관이 인정하는 자로서 다음 각 1호에 해당 하는 자<개정 2009.2.22, 2014.02.28>

1. 초.중등교육법 제2조의 학교, 교육행정, 연수 및 연구기관 등의 현직 교직원
2. <삭제 2014. 2. 28>

3. <삭제 2014. 2. 28>
4. 미용교육전공은 2년제 또는 4년제 미용교육 관련 학과를 졸업하고 학사학위를 소지한 자

제7조(입학고사) 대학원의 입학고사는 서류전형, 면접고사로 하고 예.체능 계열은 실기시험을 병행할 수 있다.

제8조(재입학) ①퇴학한 자 또는 제적된 자가 다시 입학을 지원할 때에는 해당 학년도에 결원이 있는 경우 제적된 당해 학기가 경과한 후에 재입학을 허가할 수 있다.〈2009.2.22 개정〉

②재입학 이전에 취득한 학점은 통산하여 인정할 수 있다.

제9조(편입학) 매 학기의 편입학은 입학정원에서 해당 학년도 재학생수를 제외한 범위 내에서 편입학을 허가할 수 있다. <2009.2.22 개정>

제 3 장 수업연한.재학연한.교과과정.수업.학적 및 수료

제10조(수업) 대학원의 수업은 야간을 원칙으로 한다. 다만, 학사운영을 위하여 필요하다고 인정하는 경우에는 계절제(하계 및 동계)수업을 행할 수 있다.

제11조(수업연한.재학연한.학위취득연한) ①대학원의 수업연한은 2년6월로 한다.

②대학원의 재학연한은 4년으로 한다. 다만, 대학원장의 승인을 얻어 재학연한을 1년 연장할 수 있다.

③대학원의 학위취득연한은 7년으로 한다. 다만, 학위과정을 수료하고 부득이한 사정이 있어 학위논문을 제출하지 못한 자에게는 대학원장이 2년의 범위 내에서 이를 연장할 수 있다.

제12조(교과과정 및 이수학점) ①학생이 이수하여야 할 교과과정은 따로 정한다.

②대학원 이수에 필요한 학점은 24학점 이상으로 하며, 연구과정에 있어서는 12학점으로 한다.

③학위논문을 작성 제출하지 않는 학생은 6학점을 추가 취득할 수 있다

④학생은 매 학기 9학점까지 취득할 수 있다. 단, 교직과목에 한해서는 예외로 초과 취득할 수 있다.〈2009.2.22 개정〉

제13조(학점교류) ①국내.외 대학교간 협력 및 학생의 전공분야 연구를 위하여 상호간 학생을 교류할 수 있으며, 교류 시에 취득한 학점은 이수학점으로 인정할 수 있다.

②학점교류는 6학점 이내로 한다.

③학생교류 및 학점인정에 관한 구체적인 사항은 따로 정한다.

제14조(선수.교직과목 이수)①대학원에서 이수하는 전공이 출신대학의 전공과 상치되는 자는 대학원장이 지정하는 별도과목을 대학에서 선수과목으로 3학점 이상을 추가 이수하여야 하며, B°이상을 취득하여야 학점으로 인정한다.<개정 2014.2.28.>

②교직과목에 한해서는 교원자격검정령 요건에 맞추어 해당과목을 추가 이수할 수 있으며, B°이상을 취득하여야 학점으로 인정한다.

제15조(성적의 평가)학업성적의 등급과 점수 및 평점은 다음과 같다.

등 급	점 수	평 점	등 급	점 수	평 점
A+	95-100	4.5	C+	75-79	2.5
A°	90-94	4.0	C°	70-74	2.0
B+	85-89	3.5	F	69이하	0
B°	80-84	3.0			

제16조(학점의 인정 및 수료사정) ①C°이상의 성적을 취득하여야 이수 학점으로 인정한다.

②수료사정에 있어서는 수강한 전교과목의 성적 평점평균이 3.0이상이어야 한다.

제17조(연구과정) 연구과정생에게는 연구과목에 대한 연구실적증명서를 발급할 수 있으며, 그 수학기간은 1년으로 한다.

제18조(학위수여 및 취소) ①정해진 전과정을 수료하고 석사학위 청구논문을 제출하여 심사에 합격한 자에게는 별지서식 제1호에 의한 학위를 수여한다.〈2009.2.22 개정〉

②제12조 ③항에 의해 추가학점을 취득한 자에게는 별지서식 제1-1호에 의한 학위를 수여한다.〈2009.2.22 개정〉

③제12조 ③항에 따라 추가학점 3학점 취득과 별도로 각 전공에서 정한 사례연구보고서를 제출하여 심사에 합격한 자에게는 별지서식 제1-2호에 의한 학위를 수여한다. <개정 2010.8.27>

④대학원에서 수여하는 석사학위의 종별은 [별표Ⅰ]과 같다.〈개정 2009.2.22, 2010.8.27., 2011.2.08. 2014.2.28>

⑤학위수여 등에 관한 세부사항은 따로 정한다.

⑥석사학위를 받은 자가 해당 학위를 부정한 방법으로 받은 경우에는 교육대학원위원회의 심의를 거쳐 그 학위를 취소할 수 있다. <개정 2015.2.27.>

제19조(수료시기) 수료 인정시기는 매 학기말로 한다.

제 4 장 등록.휴학.복학.퇴학 및 제적

제20조(등록)학생은 5학기 동안 등록기간 내에 소정의 납입금을 납부 등 등록에 필요한 절차를 이행하여야 한다.

제21조(휴학) ①질병.군입대 및 기타 부득이한 사유가 있어 휴학을 원하는 자는 휴학원을 제출하여 대학원장의 허가를 얻어야 한다.

②휴학기간은 통산하여 4학기를 초과할 수 없다. 다만, 병역의무수행으로 인한 휴학은 이에 산입하지 아니한다.

제22조(복학) 휴학기간이 만료되었거나 휴학사유가 소멸되어 복학하고자 하는 자는 등록기간 내에 대학원장의 허가를 얻어 복학할 수 있다.

제23조(자퇴) 퇴학하고자 하는 자는 소정의 사유서를 첨부하여 대학원장의 허가를 얻어야 한다.

제 5 장 장학금 및 징계

제24조(장학금) 대학원 입학성적이 우수한자, 재학생으로서 성적이 우수하고 품행이 방정한 자 등에게는 장학금을 지급할 수 있다.

제25조(징계) 학생이 학칙을 위반하거나 그 본분에 위배되는 행위를 한 자는 징계할 수 있다.

제 6 장 공개강좌 및 위탁생 및 외국인학생

제26조(공개강좌) ①대학원에 직무, 교양 또는 연구상 전문적 학식과 기술의 습득을 희망하는 자를 지도하기 위하여 공개강좌 및 단기양성과정을 개설할 수 있다.

②공개강좌 및 단기양성과정에 관한 세부 사항은 따로 정한다.

제27조(위탁생 및 외국인 학생) 국가기관의 위탁생 및 소정의 자격을 갖춘 외국인으로서 입학을 원하는 자가 있을 때에는 제7조의 규정에 의하지 않고 별도의 전형에 의하여 정원 외로 입학을 허가할 수 있다.

제 7 장 조 직

제28조(원장 및 교직원) ①대학원에는 원장과 필요한 교직원을 둔다.

②각 전공과정에는 주임교수를 둔다.

제29조(대학원위원회) ①대학원 과정에 중요한 사항을 심의하기 위하여 대학원위원회(이하 '위원회'라 한다)를 둔다.

②위원회는 우리대학교 교수 또는 부교수 중에서 대학원장의 추천으로 총장이 임명한 5인 이상 9인 이내의 위원으로 구성하고 대학원장이 그 위원장이 된다.

③위원의 임기는 2년으로 한다. 다만, 결원으로 인하여 새로 임명된 위원의 임기는 전임자의 잔여기간으로 하고, 연임할 수 있다.

제30조(심의사항) 위원회는 다음 사항을 심의한다. <개정 2015.2.27.>

1. 입학.수료 및 학위수여 및 학위취소에 관한 사항
2. 전공의 설치.폐지와 학생정원에 관한 사항
3. 교육과정에 관한 사항
4. 대학원에 관한 규정의 제.개정에 관한 사항
5. 재정운영에 관한 사항
6. 기타 대학원 운영에 관한 중요 사항

제31조(소집 및 회의) ①대학원장은 필요에 따라 대학원 위원회를 소집하고, 그 의장이 된다.

②위원회는 특별한 규정이 없는 한 재적위원의 과반수 출석과 출석의원 3분의2 이상의 찬성으로 의결한다.

제 8 장 보 칙

제32조(준용) 이 학칙에 정하지 않은 사항은 호남대학교 학칙을 준용한다.
제33조(세칙) 이 학칙시행을 위하여 필요한 사항은 대학원위원회의 심의를 거쳐 따로 정한다.

부 칙

이 학칙은 2000년 3월 1일부터 시행한다.

부 칙

이 학칙은 2001년 2월 20일 부터 시행한다.

부 칙

이 학칙은 2002년 3월 1일부터 시행한다.

부 칙

이 학칙은 2005년 3월 1일부터 시행한다.

부 칙

①(시행일) 본 학칙은 2008년 4월 3일부터 시행한다.
②(경과조치) 현재 재적학생은 본 학칙의 적용을 받는다.

부 칙

①(시행일) 본 학칙은 2009년 3월 1일부터 시행한다.
②(경과규정) 제12조 4항의 적용은 2009학년도 입학자부터 적용되며, 2008학년도 이전 입학자는 개정 전의 규정에 따른다.

부 칙

①(시행일) 이 변경 학칙은 2011년 3월 1일부터 시행한다.
②(경과조치) 제18조 ③항의 적용은 2011년 2월 졸업자부터 적용한다.
③(전공 폐지로 인한 경과조치) 이 학칙 시행 당시 폐지되는 '국어교육', '교육행정', '역사교육', '수학교육' 전공에 재적중인 학생은 졸업할 때 까지는 '국어교육', '교육행정', '역사교육', '수학교육' 전공에 재적중인 것으로 본다.

부 칙

①(시행일) 이 변경 학칙은 2011년 3월 1일부터 시행한다.
②(전공 폐지로 인한 경과조치) 이 학칙 시행 당시 폐지되는 '영양교육' 전공에 재적중인 학생은 졸업할 때 까지는 '영양교육' 전공에 재적중인 것으로 본다.

부 칙

① (시행일) 이 변경 학칙은 2014년 3월 1일부터 시행한다.
② (선수학점 이수에 관한 경과조치) 이 변경 학칙 제14조 제1항 은 2014년 3월 1일 이후 입학생부터 적용하고, 이전의 재적생은 개정전 학칙을 적용한다.

부 칙

이 변경 학칙은 2015년 3월 1일부터 시행한다.

[별표Ⅰ] <개정 2010.8.27, 2011.2.08>

과정	학위명	후우드 및 학위모 수술 색깔	전공
석사	교육학석사	하늘색	영어교육 상담심리 미용교육
	1		3

[별지서식 제1호]

제　　호

학　　위　　기

성　　명 :　　0　　0　　0

생년월일 :　　년　　월　　일생

위 사람은 본 대학교 교육대학원 교육학과 석사학위과정(　　전공)을 이수하고 소정의 시험에 합격한 후 아래의 논문을 제출하여 대학원위원회의 심사에 통과하였으므로 이에 교육학석사의 자격을 갖추었음을 인정함.

논　　문 :

년　　월　　일

호남대학교 교육대학원장 (학위) 성 명　　(인)

위의 인정에 의하여　교육학석사(전문분야)학위를 수여함.

년　　월　　일

호남대학교 총장 (학위) 성 명　　(인)

학위번호 : 호남대　　(석)

[별지서식 제1-1호]

제　　호

학　　위　　기

성　명 :

생년월일 :　년　　월　　일생

위 사람은 본 대학교 교육대학원에서 석사학위과정 (　　학과　　전공)을 이수하고 소정의 시험에 합격하여　이에　○○석사(전문분야)의 자격을 갖추었음을 인정함.

년　　월　　일

호남대학교 교육대학원장 (학위) 성 명　　(직인)

위의 인정에 의하여 ○○석사(전문분야) 학위를 수여함.

년　　월　　일

호 남 대 학 교　총 장 (학위) 성 명　　(직인)

학위번호 : 호남대　　(석)

[별지서식 제1-2호] <개정 2010. 8. 27>

제　　호

학　　위　　기

성　　명 :　　0　　0　　0

생년월일 :　　년　　월　　일생

위 사람은 본 대학교 교육대학원 석사학위과정(　　학과　　전공)을 이수하고 소정의 시험에 합격한 후 아래의 사례연구보고서를 제출하여 대학원위원회의 심사에 통과하였으므로 이에 교육학석사의 자격을 갖추었음을 인정함.

사례연구보고 :

년　　월　　일

호남대학교 교육대학원장 (학위) 성 명　　(인)

위의 인정에 의하여　교육학석사(전문분야)학위를 수여함.

년　　월　　일

호남대학교 총장 (학위) 성 명　　(인)

학위번호 : 호남대　　(석)

교육대학원학칙시행세칙

2000. 08. 31. 제 정
2004. 10. 25. 개 정
2005. 11. 25. 개 정
2009. 09. 30. 개 정
2011. 02. 23. 개 정

제 1 장 총 칙

제1조(목적) 이 세칙은 호남대학교 교육대학원(이하 "본 대학원) 학칙 시행에 필요한 사항을 규정함을 목적으로 한다.

제 2 장 입학전형

제2조(제출서류) 본 대학원에 입학 또는 편입학을 지원하는 자는 다음 각 호의 서류를 제출하고 소정의 전형료를 납부 하여야 한다.

1. 신입학 지원자 제출서류<2009.09.30 개정 제671호>
   가. 입학원서(본 대학원 소정양식) 1부
   나. 출신대학교 졸업(예정)증명서 1부
   다. 출신대학교 전학년 성적증명서 1부
   라. 교육청발행 경력증명서 1부
   마. 재직증명서 1부
   바. 교원자격증 사본 1부
   사. 영양사 자격증 사본 1부
   아. 학교 영양사 경력증명서 1부
   자. 기타 입학전형에 필요한 서류
   차. 사, 아목은 영양교육전공에 한함
2. 편입학 지원자 제출서류
   가. 편입학(본 대학원 소정양식)원서 1부
   나. 편입전 대학원 석사과정 이수증명서 1부
   다. 편입전 대학원 석사과정 성적증명서 1부
   라. 제2조 1호 나, 다, 라, 마, 바, 사, 아목에 해당하는 서류 각 1부

제3조(전형방법)①본 대학원의 입학전형방법은 서류전형, 면접고사로 하고 예.체능 계열은 실기시험을 병행할 수 있다.

②서류전형과 면접시험의 배점기준 및 사정원칙은 대학원위원회에서 정한다.

제4조(합격사정) 본 대학원의 전형절차에 의해 합격기준에 해당하는 지원자는 각 전공별 재적생수와 지원율을 고려한 대학원위원회의 합격사정을 거쳐, 총장의 승인을 얻어 결정한다.

제5조(합격자등록) 입학전형 합격자는 소정의 기간 내에 등록금을 납부함으로써 입학이 허가된다.

제6조(재입학) ①학칙 제8조의 규정에 의해 재입학은 동일전공에 한해 허가할 수 있다.<2009.09.30 개정 제671호>

②재입학을 원하는 자는 재입학원을 소정의 기간 내에 제출하여야 한다.

제7조(편입학) ①편입학은 학칙 제9조에 의해 동일전공에 한하여 허가할 수 있다.<2009.09.30 개정 제671호>

②편입학 학기 및 학점인정은 편입전 대학원에서 이수한 학기와 이수학점에 따라 다음과 같이 한다.

과정	편입학 학기 및 학점인정		편입전 대학원 이수학기 및 이수학점	
	편입학기	학점인정	이수학기	이수학점
석사	2	9학점 이하	1학기 이상	6학점 이상
	3	18학점 이하	2학기 이상	12학점 이상

단, 영양교육전공, 미용교육전공의 편입학자 학점인정에 대해서는 별도의 기준에 따른다.

③편입학 자격은 학칙 제6조 각 1호의 자격을 갖추고 관련 대학원을 1학기 이상 이수한 자로 하며, 입학고사는 학칙 제7조에 따른다.

제8조(입학의 취소) 입학(재입학 포함) 또는 편입학이 허가된 자가 학칙 제6조에 의한 지원자격이 없는 자로 확인되거나, 등록을 필하지 않은 경우는 입학이 취소된다.

제 3 장 휴학, 복학, 제적, 자퇴

제9조(휴학의 성립) 휴학은 다음 각 호에 의거 휴학원서와 증빙서류를 제출하여 대학원장의 허가를 얻음으로써 성립된다.

1. 군입대 또는 병고, 가사
2. 기타 휴학을 해야 할 개인적 사정

제10조(휴학기간) ①학칙 제21조에 따라 휴학기간은 1회당 2학기 단위로 휴학할 수 있다. 다만, 조기 복학을 원할 경우에는 별도의 사유서를 제출해서 대학원장의 허가를 받아야 한다.<2009.09.30 개정 제671호>

②휴학기간은 재학연한에 포함되지 않는다.

제11조(복학) 휴학기간이 끝난 학생은 차학기 등록기간 15일 전까지 복학원서를 제출하여

대학원장의 허가를 받아 학기등록을 마침으로써 복학을 할 수 있다.

제12조(제적) 다음 각 호에 해당되는 자는 대학원위원회의 결의를 거쳐 제적한다.

1. 학력부실 또는 학력을 위조한 자
2. 성행이 불량하여 개전의 가망이 없다고 인정된 자
3. 출석 또는 시험을 대리로 행한 자와 이를 부탁한 자
4. 수업을 방해하거나 선동하여 수업에 지장을 초래한 자
5. 재학기간의 전 이수과목 성적평균이 C°이하인 자
6. 소정등록기간내에 등록하지 아니한 자
7. 휴학기간 만료 후 복학하지 아니한 자
8. 휴학기간이 통산 4학기를 초과한 자

제13조(자퇴) 사유가 있어 자퇴를 원하는 자는 자퇴원을 제출하여 대학원장의 허가를 얻어야 한다.

제 4 장 등록

제14조(등록) 학생은 수업연한(5학기)동안 매학기 소정의 기간 내에 등록금을 납부하여야 한다.

제15조(수업연한 초과자 등록)①수업년한내에 수료에 필요한 최저학점을 이수하지 못하였을 경우에는 이수하지 못한 교과목이 개설되는 해당학기에 등록하여야 하며, 이때 잔여학점이 1학점부터 3학점까지는 등록금의 2분의 1 해당액, 4학점부터는 전액을 납부해야 한다. 단, 개설학기가 맞지 않을 경우 선등록 후 다음 학기에 대체 인정키로 한다.

②수업년한내에 선수학점 및 연구학점을 이수하지 못하였을 경우에는 당해학기 등록금의 2분의 1을 납부하여야 한다.

③<2009.09.30삭제>

제16조(납입금의 반환)① 등록금이 과오납된 경우에는 그 금액을 전액 반환한다. <2011.02.11 개정>

② 다음 각 호의 반환사유 중 어느 하나에 해당하는 경우 제4항에 따라 이미 납부한 수업료를 반환한다. <2011.02.11 개정>

1. <2011.02.11 삭제>
2. 법령에 의하여 입학(재입학 및 편입학을 포함)을 할 수 없거나 학업을 계속할 수 없는 경우
3. 입학허가를 받은 자가 입학포기의 의사를 표시한 경우
4. 재학중인 자가 자퇴의 의사를 표시한 경우

4-1 휴학중인 자가 복학하지 않아 제적된 경우 <2011.02.11 신설>

5. 본인의 질병, 사망 또는 천재지변이나 기타 부득이한 사유로 당해학기에 입학을 하지 아니하게 되거나 학업을 계속하지 아니하게 된 경우

③ 해당 학기 개시일(입학생의 경우에는 입학일을 말한다.) 전일까지 반환사유가 발생한 경우에는 이미 납부한 등록금의 전액을 반환한다. <2011.02.11 개정>

④ 해당 학기 개시일 이후에 반환사유가 발생한 경우에는 입학금은 반환하지 않되, 수업료는 다음 표의 기준에 따라 반환한다. <2011.02.11 개정>

반환사유 발생일	반환 금액
학기 개시일부터 30일 까지	수업료의 6분의 5 해당액
학기 개시일에서 30일이 지난 날부터 60일까지	수업료의 3분의 2 해당액
학기 개시일에서 60일이 지난 날부터 90일까지	수업료의 2분의 1 해당액
학기 개시일에서 90일이 지난날	반환하지 아니함

⑤ <2011.02.11 삭제>

⑥ <2011.02.11 삭제>

⑦ 제2항, 3항에 따라 등록금 반환 사유 해당자는 자퇴원과 등록금 반환 신청서를 제출하여야 한다. <2011.02.11 개정>

제17조(재입학생 및 복학생 등록) ①재입학자는 소정의 재입학금과 당해학기 등록금 전액을 납부하여야 한다. 다만, 제적전에 등록금을 납부(환불한 경우 제외)한 학생이 해당학년 학기에 재입학할 경우 재입학금을 면제한다.

②등록금을 납부하고 법령에 의한 의무이행을 위하여 휴학한 경우나, 등록금을 납부하고 개강일로부터 만 4주가 경과되기 이전에 일반휴학한 자가 일정기간 이후 복학하는 경우에는 휴학전에 납부하였던 등록금을 복학학기의 등록금으로 대체한다.

③등록금을 납부하고 개강일로부터 만 3분의 2선이 경과된 이후에 휴학한 자가 복학하는 경우 당해학기의 등록금은 전액 징수한다.

④수업일수 3분의 2선 이후에 군입대휴학 할 자가 중간고사를 포기할 경우에는 전과목의 성적을 “F"처리하고 다음 학기에 복학하는 경우 당해학기의 등록금 전액을 징수한다.

⑤등록금은 결석, 정학 또는 퇴학의 이유로 감면되지 아니한다.

⑥징계처벌로 무기정학 중에 있는 자도 해당학기 등록을 필하여야 한다.

제 5 장 수업, 교과목, 장학금

제18조(수업기간) 학기 중 수업은 15주로 한다.

제19조(이수학점) ①주당 1시간을 1학점 단위로 전공과목과 선수과목은 3학점으로 하며교직과목은 2학점으로 한다.<2009.09.30 개정 제671호>

②선수과목은 매학기 수강신청 제한학점에 포함되지 않으며, 학기당 1과목을 추가로 이수할 수 있다.

③교과목 이수구분은 선수과목, 교직과목(교직소양, 교직이론, 교육실습), 일반교육, 교과교육Ⅰ,

교과교육Ⅱ, 교과내용, 교과교육, 이론중심, 현장중심으로 한다.

④교육학과 각 전공에 대해서 교과교육계열, 교육학 및 기타계열로 다음과 같이 구분한다.

1. 교과교육계열 전공 : 국어교육, 영어교육, 역사교육, 수학교육, 생물교육, 체육교육, 컴퓨터교육, 미용교육전공
2. 교육학 및 기타계열 : 교육행정, 상담심리, 영양교육전공

⑤전공별, 입학년도별 교육과정 이수학점에 대한 세부사항은 대학원장이 별도로 정한다.

제20조(교육과정표 편성) ①교육과정표는 각 전공주임교수가 편성하여 본 대학원위원회의 심의를 거쳐 대학원장이 확정한다.

②교육과정표는 본 대학원의 교육목표와 해당 전공분야의 학문적 체계에 맞는 것이어야 하고, 선수과목, 교직과목, 일반교육학, 교과교육학(Ⅰ, Ⅱ), 교과내용학, 현장중심과목, 이론중심과목으로 구분하여 균형 있게 편성한다.

③일반교육학 교과목은 전체 전공을 대상으로 개설한다.

제21조(교과목 개설) ①전공주임교수는 교육과정표 중에서 다음 학기에 개설할 교과목을 선정, 교과목개설신청서를 당해 학기 개시 30일 이전에 대학원장에게 제출하여 승인을 얻어야 한다.

②매학기 전공과목은 3과목까지 개설할 수 있으며, 교직과목과 교과교육Ⅰ은 이와 별도로 추가 개설할 수 있다. 단, 교원자격 무시험 검정 등에 필요한 경우에는 대학원장의 승인을 얻어 추가 개설할 수 있다.<2009.09.30 개정 제671호>

제22조(교과목 담당교원) 본 대학원 교과목의 강의, 실기 및 실습을 담당하는 교원은 다음 각 호의 1에 해당하는 자로 한다.

1. 교내·외 부교수 이상의 교원
2. 교내·외 조교수로서 박사학위를 소지한 교원
3. 교육현장에서 업적이 뛰어난 교원으로 대학원위원회에서 인정한 자
4. 기타 대학원위원회에서 인정한 자

제23조(교과목의 제한) 본 대학원에서 매학기 개설된 교과목 중 담당교과목(전공과목)수는 동일 전공내 1개 교과목을 초과하지 아니함을 원칙으로 한다. 다만, 부득이한 경우에는 대학원장의 허가를 얻어 예외로 할 수 있다.

제24조(강사위촉) 교과운영상 강사위촉이 불가피할 경우, 해당 전공주임교수는 외래강사추천서를 대학원장에게 제출하여 승인을 받은 후 총장의 결재를 얻어야 한다.

제25조(수업계획서 작성 및 제출) 교과목 담당교수는 수업계획서를 당해학기 개시 20일 이전에 본 대학원 홈페이지에 입력하고 1부를 출력하여 대학원장에게 제출하여야 한다.

제26조(교직과목) 교사자격증에 부전공과목을 표시하고자 하는 자는 교원자격검정령에 준하여 교직과목을 이수하여야 한다.

제27조(장학금) ①본 대학원 학생으로서 현직교원, 본 대학교 재직교직원, 학업성적이 우수하고 품행이 단정한 자로 전공주임교수의 추천을 받은 자 등에게 장학금을 지급할 수 있다.

②장학금의 재원은 교비 및 교외장학금으로 충당한다.

③장학금의 종류, 금액, 장학생의 자격요건과 선발방법, 지급 등에 필요한 사항은 총장이 따로 정한다.

제 6 장 외국어시험 및 종합시험

제28조(응시자격) ①외국어 시험에 응시하려는 자는 정규등록 또는 연구등록이 되어 있는 자가 외국어시험에 응시 할 수 있다.

②종합시험에 응시하려는 자는 석사학위과정에서 1년 이상 이수하고 24학점(평균B 이상)이상 취득하였거나 취득예정인자로서 외국어시험에 합격한 자가 응시할 수 있다.

제29조(시험과목) ①외국어시험 과목은 영어를 원칙으로 하고, 대학원장이 전공상 필요성을 인정할 경우 일본어, 독어, 불어, 중국어(한자포함) 등을 선택할 수 있다.

②종합시험 과목은 학생이 이수한 과목 중에서 2과목으로 한다.

제30조(출제 및 채점위원 위촉) ①외국어시험 출제위원은 본 대학교 교수, 부교수, 조교수 중에서 1명을 대학원장이 위촉한다.

②종합시험 출제위원은 전공주임교수의 제청을 받아 대학원장이 위촉한다.

③출제위원은 특별한 사유가 없는 한 채점위원이 된다.

제31조(합격점수) ①외국어시험은 100점 만점에 70점 이상을 합격으로 한다.

②종합시험은 각과목 100점 만점에 70점 이상을 합격으로 한다.

제32조(재시험) 외국어.종합시험에 불합격된 과목이 있을 때에는 횟수에 관계없이 재응시 할 수 있다.

제33조(시험시간) 시험시간은 과목당 50분으로 한다.

제 7 장 학위논문

제34조(논문지도교수) ①논문지도교수는 동일전공 분야에 한해 본 대학교의 교수, 부교수, 조교수 및 박사학위를 소지한 전임강사로 한다.

②논문지도교수는 정년 퇴임시 까지 2학기 이상 지도할 수 있는 교수 중에서 선정함을 원칙으로 한다.

③본교 교원인 지도교수 이외의 교외 인사를 주임교수 제청 및 대학원장 승인 후 공동지도교수로 위촉할 수 있다.

④지도교수가 2인 이상인 경우 그 중 1인을 주임 지도교수로 하며, 주임 지도교수는 지도업무 이외에 행정업무를 담당한다.

⑤논문지도교수의 변경은 1회에 한하여 변경 가능하며 대학원장의 승인을 얻어야 한다.

⑥논문지도교수는 매학기 2명 이하를 지도함을 원칙으로 한다. 다만, 2명을 초과할 시는 그 사유를 제출하여 대학원장의 승인을 얻어야 한다.

제35조(논문지도신청자격) 18학점 이상 취득자 또는 3학기 이상 이수한 자로서 매학기 말에 소정의 논문지도비와 함께 다음 각호의 사항을 구비한 자로 한다.

1. 학위논문지도 신청서 1부
2. 성적증명서 1통

제36조(논문제출자격) 논문제출 자격은 다음 각호의 사항을 구비한 자로 한다.

1. 외국어시험과 종합시험에 합격한 자
2. 5학기 이상 등록을 필하고 최종학기 취득예정 학점을 포함하여 24학점(평균3.0) 이상 취득한 자
3. 1학기 이상 학위논문지도를 받은 자

제37조(논문제출절차) 본 대학원이 정하는 논문심사 절차에 따라 소정의 심사료와 함께 다음 각호의 서류를 첨부하여 제출하여야 한다.

1. 학위논문제출신청서 1부
2. 학위논문지도보고서 1부
3. 심사용학위논문(A4 크기) 4부
4. <2009.09.30. 삭제>
5. <2009.09.30 삭제>
6. <2009.09.30 삭제>
7. <2009.09.30 삭제>
8. <2009.09.30 삭제>

제38조(심사위원) ①학위논문 심사위원은 논문지도교수 자격에 준한다. 논문심사위원은 전공주임교수의 추천을 받아 대학원장이 위촉한다.

②심사위원은 3인으로 하며 논문지도교수는 논문심사위원장을 겸할 수 없다.

제39조(심사위원의 교체금지) 논문심사가 개시된 이후에는 심사위원을 교체할 수 없다. 다만, 심사위원이 해외출장, 휴직, 질병 등 부득이한 경우에는 예외로 한다. 이 경우 대학원장의 허가를 받아야 한다.

제40조(논문심사) ①논문심사는 심사위원 전원이 참석한 가운데 대학원에서 공개발표 1회를 포함하여 3회 이상의 논문심사를 실시한다.

②심사상 필요한 때에 학위논문제출자에 대하여 부본, 역본, 또는 모형, 표본 기타 자료를 제출케 할 수 있다.

제41조(심사논문제출시기) 매학기 5월, 10월중으로 한다.

제42조(논문제목변경) 학위논문지도신청서 제출후 논문제목이 변경되는 경우에는 학위논문제목변경원을 지도교수 및 주임교수의 승인을 받아 대학원장에게 제출하여야 한다.

제43조(논문지도보고서) 논문지도보고서는 학위논문제출신청서 제출시에 함께 제출하여야 한다.

제 8 장 학위논문 체제

제44조(논문작성용어 및 초록) ①논문작성용어는 국문으로 작성함을 원칙으로 한다. 다만, 학술적 필요에 따라 영어, 독어, 불어, 일어, 중국어로 작성할 수 있다.

②논문의 용어가 국한문일 때에는 영문으로 논문의 용어가 외국어일 때에는 국한문으로 각각 본문 내용의 3% 이내의 초록을 첨부하여야 한다.

③논문개요는 논문의 용어에 따라서 작성하되 본문 내용의 3% 이내로 작성한다.

제45조(학위논문 완성본 제출) 논문심사에 합격한 자는 학위논문과 함께 다음 각호의 서류를 제출하여야 한다.<2009.09.30 개정 제671>

1. 석사학위논문 8부(하드본 2부, 소프트본 6부), 하드본 2부는 심사위원 3인의 서명날인을 받아야함
2. 대학교 졸업증명서 1부
3. 저작권 동의서 2부
4. 논문제출 확인서 2부
5. 주민등록초본 또는 기본증명서 1부

제46조(논문의 체제) 논문의 체제는 다음 규격에 따라야 한다.

1. 판　　종 : 4 × 6 배판 (19Cm × 26Cm)
2. 지　　질 : 70파운드 이상 모조지
3. 인쇄방법 : 단면 인쇄를 원칙으로 하되, 100Page 이상의 논문은 양면 인쇄 가능하며, 인쇄는 워드프로세서 등으로 한다. <2011.02.11 개정>
4. 표지색깔
   가. 하드표지 : 흑색바탕에 금박 양장으로 한다. <2011.02.11 개정>
   나. 소프트표지 : 회색 레쟈크 200파운드 이상으로 한다. <2011.02.11 개정>
5. 제본형식 : 클로스 양장
6. 논문의 규격(편집순서)
   가. 표지인쇄 : (양식-1)에 따르되, 신명조체 22P의 활자로 하며 하드표지는 금색, 소프트표지는 흑색으로 인쇄한다. <2011.02.11 개정>
   나. 속 표 지 : (양식-2)
   다. 청 구 문 : (양식-3)
   라. 인 준 서 : (양식-4)
   라-1 (감사의 글)
   마. 논문개요 : 논문제목 22p, 제출자 성명, 지도교수 성명, 논문개요 각각 10P <2011.02.11 개정>
   바. 목　　차 : 장, 절, 항, 가, 1), 가), (1), (가) 등으로 구분하되 목차는 장, 절, 항까지 작성하고 글자 크기는 10P로 한다. <2011.02.11. 개정>
   사. 표목차 : 논문의 각 장별로 구분해서〈표 - 〉으로 표기한다. <2011.02.11. 개정>
   아. 그림목차 : 논문의 각 장별로 구분해서〔그림 - 〕으로 표기한다. <2011.02.11. 개정>

자. 본　　문 : 본문 내용의 글자크기는 10p, 줄간격은 180%로 하며, 본문내용 중 장은 15P, 절은 13p, 항은 12p로 한다. <2011.02.11. 개정>

차. 주 및 참고문헌 : 각 전공별 학위논문 작성 방법(APA Style, ACS Style, MLA Style)에 따르며, 글자크기는 10p로 한다 <2011.02.11. 개정>

카. 부　　록 : 설문지등 해당자에 한함

타. 영문초록 : 영문초록의 글자크기는 논문제목 22P, 제출자 성명, 지도교수 성명 및 소속, 영문초록 내용 각각 10P로 작성하며, 영문 등으로 작성된 논문은 국문 초록을 작성할 수 있다.<2011.02.11 개정>

제 9 장　교원자격무시험검정

제47조(신청자격 및 검정방법) 신청자격 및 검정방법은 "교원자격검정령"에 의한다.

제48조(신청서류) 교원자격무시험검정에 응하고자 하는자는 다음의 서류를 구비하여 기간 내에 수수료와 함께 신청하여야 한다.

1. 교원자격무시험검정원서(소정양식) 1부
2. 성적증명서(학부, 대학원) 1통
3. 교원자격증 사본(해당자에 한함) 1통
4. 재직증명서(현직교원에 한함) 1통

제49조(검정기준) 본 대학원의 교원자격 검정기준은 다음 법령에 의한다.

1. 초・중등교육법
2. 교원자격검정령
3. 교원자격검정령 시행규칙
4. 행정권한의 위임 및 위탁에 관한 규정
5. 교육과학기술부 고시

제50조(교직과정이수학점) ①교직과정을 신청한 자는 표시과목에 관련된 기본 이수과목을 반드시 이수하여야 하며, 다음과 같은 영역별 학점을 취득하여야 한다.<2009.09.30 개정 제671>

전공과목	교직과목			비　　고
	영역	이수학점	계	
42학점이상 (기본이수영역 5과목 14학점이상 포함)	교직이론 교직소양 교육실습	14학점 이상 4학점 이상 4학점 이상	22학점 이상	학부 이수과목 중 인정학점포함

②교육실습 4학점은 학교현장실습 2학점, 교육봉사활동 2학점이며, 학교현장실습 면제범위 및 대상에 대해서는 교원자격검정령에 따른다.

③학부에서 취득한 전공과목과 교직이론, 교직소양 과목의 인정은 본 대학원 교과과정과 동일

또는 유사과목에 한해 전공 주임교수가 이수과목으로 인정한다.

제51조(선수과목 이수)①<2009.09.30 삭제>

②교육실습 4학점은 학교현장실습 2학점, 교육봉사활동 2학점이며, 학교현장실습 면제범위 및 대상에 대해서는 교원자격검정령에 따른다.<2009.09.30 개정 제671>

③학부에서 취득한 전공과목과 교직이론 , 교직소양 과목의 인정은 본 대학원 교과과정과 동일 또는 유사과목에 한해 전공 주임교수가 이수과목으로 인정한다.

④선수과목 이수 대상은 매학기 3학점 단위로 최대 9학점까지 이수하여야 한다.

제52조(교육실습)①중등학교 2급 정교사, 영양교사 2급 자격증을 취득할 자는 4주 이상의 학교현장실습 및 60시간 이상의 교육봉사활동을 하고 학점을 취득해야 한다. 단, 교육봉사활동은 2009학년도 이후 입학자부터 적용된다. <2009.09.30 개정 제671>

②교육실습(학교현장실습, 교육봉사활동 포함) 대상 학교(사회교육기관 포함)는 주임교수 또는 교육실습자가 선정한다.

③교육실습(학교현장실습, 교육봉사활동) 1개월 전에 교육실습 학교 및 기관에서 발행하는 교육실습(학교현장실습, 교육봉사활동)동의서를 교학과에 제출하여야 한다.

④학교현장실습은 4학기 또는 5학기에 실시하며, 교육봉사활동은 3학기와 4학기에 실시한다.

⑤교육실습에 소요되는 비용은 교육실습자가 부담하는 것을 원칙으로 한다.

제53조(산업체 현장실습) 공업계 표시과목 관련전공자는 산업체 현장실습(4주 이상)을 하여야 한다.

제54조(교원자격증 발급) 중등학교 2급정교사 및 영양교사 2급 교원자격무시험검정에 합격한 자에 대해서 교원자격증을 총장이 발급한다.<2009.09.30 개정 제671>

제 10 장 제증명 및 기타

제55조(학생증발급)①신입생에 대하여는 입학허가 후 학생증을 발급한다.

②학생증을 분실하였을 때에는 즉시 교학부에 재교부 신청원을 제출하여야 한다.

제56조(제증명발급)①본 대학원에 재적한자, 휴·복학자, 학위수여자, 학위수여예정자, 수료자 및 수료예정자에 대하여는 본인의 원에 의하여 다음과 같이 제증명을 발급한다.

1. 재학증명서 : 본 대학원에 재학중인 자
2. 제적증명서 : 본 대학원에 입학한 후 제적된 자
3. 휴학증명서 : 본 대학원에 입학한 후 휴학중인 자
4. 학위수여증명서 : 본 대학원의 전과정을 이수하고 학위를 취득한 자
5. 학위수여예정증명서 : 5학기 이상 이수하고 종합시험에 합격한자<2009.09.30 개정 제671>
6. 수료증명서 : 본 대학원 석·박사학위과정에서 소정의 학점을 취득한 자
7. 수료예정증명서 : 본 대학원 석·박사학위과정에서 소정의 학점을 취득하였거나 취득예정인 자
8. 성적증명서 : 매학기 취득한 성적과 소정의 시험 결과를 발급한다.

9. 기타 증명서 : 이상의 증명서 외에 특별한 사실에 대한 증명을 요구할 때에는 그 구체적인 내용을 기재한 원서를 신청인으로부터 받아 사실유무를 확인한후 발행할 수 있다.

②증명서 발급을 받고자 할 때에는 소정의 수수료를 납부해야 한다.<2009.09.30 개정 제671>

③<2009.09.30 삭제>

제57조(학적부 비치) 대학원장은 입학허가 후 30일 이내에 학적부를 작성 비치하여야 한다.

제58조(학적부 기재사항 정정) 학적부 기재사항을 정정하고자 할 때에는 변경사유가 기재된 호적등본 등 증빙서류를 제출하여야 한다.

제 11 장 위원회

제59조(교육과정위원회)①본 대학원에는 교육전문가로서 자질향상을 위하여 교육과정 편성, 변경, 교과목 개설 등에 관한 사항의 개선을 위해 교육과정위원회(이하 '위원회'라 한다)를 둔다.

②본 위원회의 위원 임기는 2년으로 하고 각 전공주임교수의 추천에 의해 대학원장이 위촉한 5인 이상의 위원으로 구성하며 대학원장이 그 위원장이 된다.

제 12 장 보 칙

제60조(준용) 이 규정에 정하지 않은 사항은 대학원 학칙시행세칙을 준용한다.

제61조(기타) 이 규정 시행을 위하여 필요한 사항은 대학원위원회의 심의를 거쳐 따로 정한다.

부 칙

(시행일)본 학칙 시행세칙은 2000년 8월 31일부터 시행하되, 그 적용은 2000년 3월 1일부터 한다.

부 칙

(시행일)본 학칙 시행세칙은 2004년 10월 25일부터 시행하되, 그 적용은 시행일이 속하는 학기의 수업료 및 입학금부터 적용한다.

부 칙

①(시행일) 본 학칙 시행세칙은 2006년 3월 1일부터 시행한다.

②(경과조치) 현재 재적하고 있는 자는 졸업시까지 변경 전 학칙시행세칙의 적용을 받는다.

부 칙

①(시행일) 본 학칙 시행세칙은 2009년 09월 30일부터 시행한다.

부 칙

①(시행일) 이 변경 학칙시행세칙은 2011년 03월 01일부터 시행한다.

(양식-1)

겉 표 지

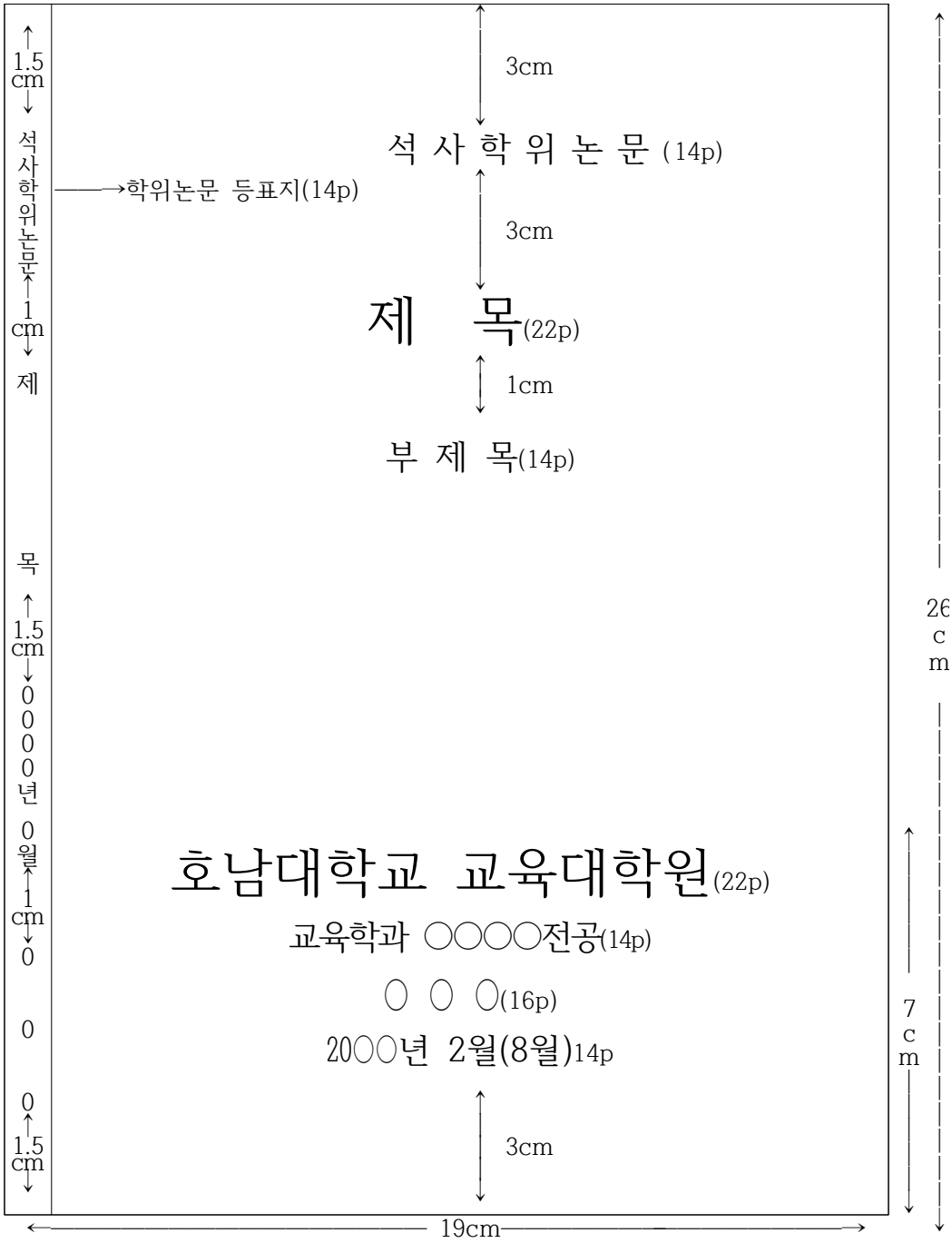
1.5 cm
석사학위논문
1 cm
제
목
1.5 cm
0000년 0월
1 cm
0
0
0
1.5 cm
학위논문 등표지(14p)
3cm
석 사 학 위 논 문 (14p)
3cm
제 목(22p)
1cm
부 제 목(14p)
호남대학교 교육대학원(22p)
교육학과 ○○○○전공(14p)
○ ○ ○(16p)
20○○년 2월(8월)14p
3cm
26 cm
7 cm
19cm

(양식-2)

속 표 지

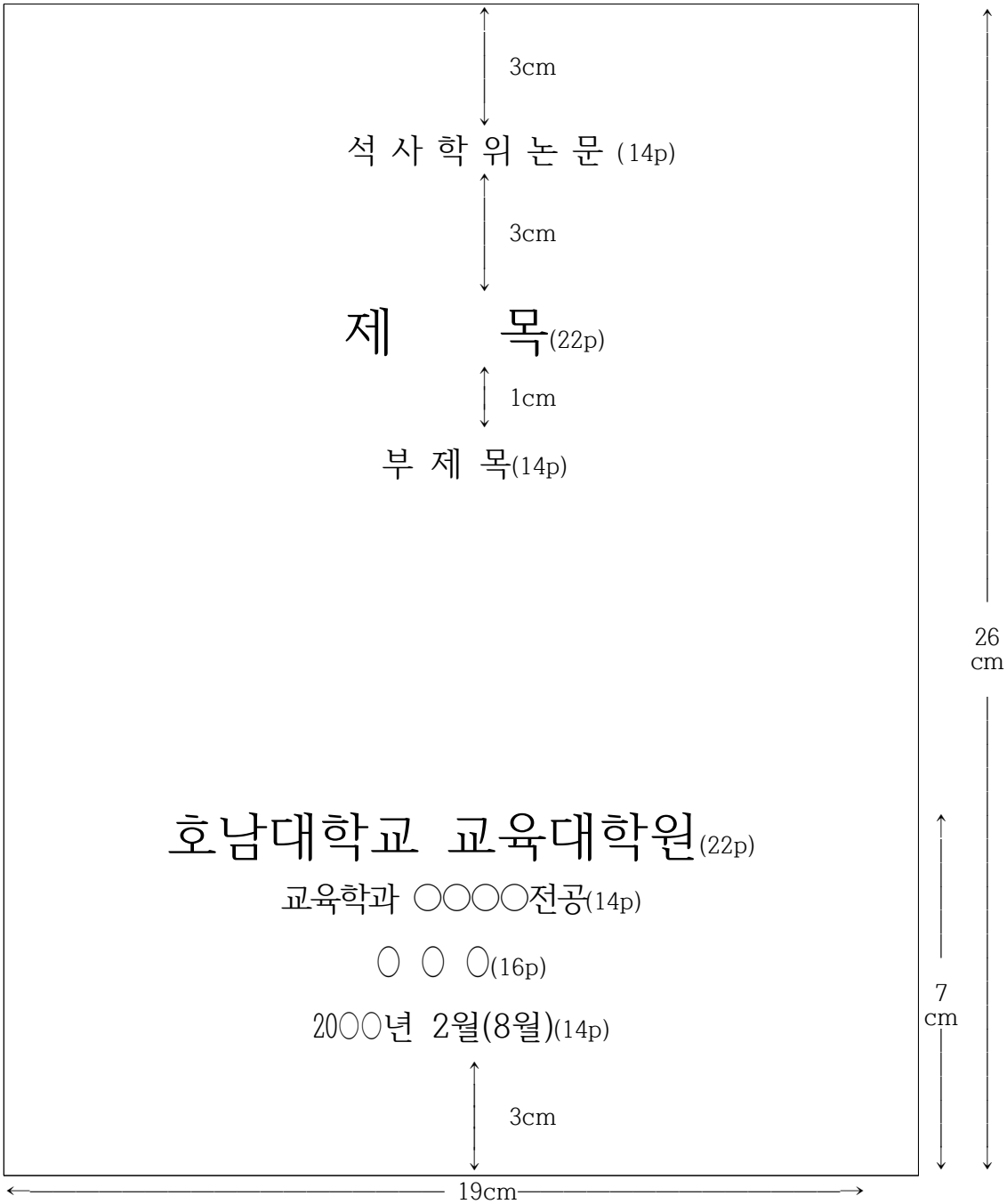
3cm
석 사 학 위 논 문 (14p)
3cm
제 목(22p)
1cm
부 제 목(14p)
26 cm
호남대학교 교육대학원(22p)
교육학과 ○○○○전공(14p)
○ ○ ○(16p)
20○○년 2월(8월)(14p)
7 cm
3cm
19cm

(양식-3)

청 구 문

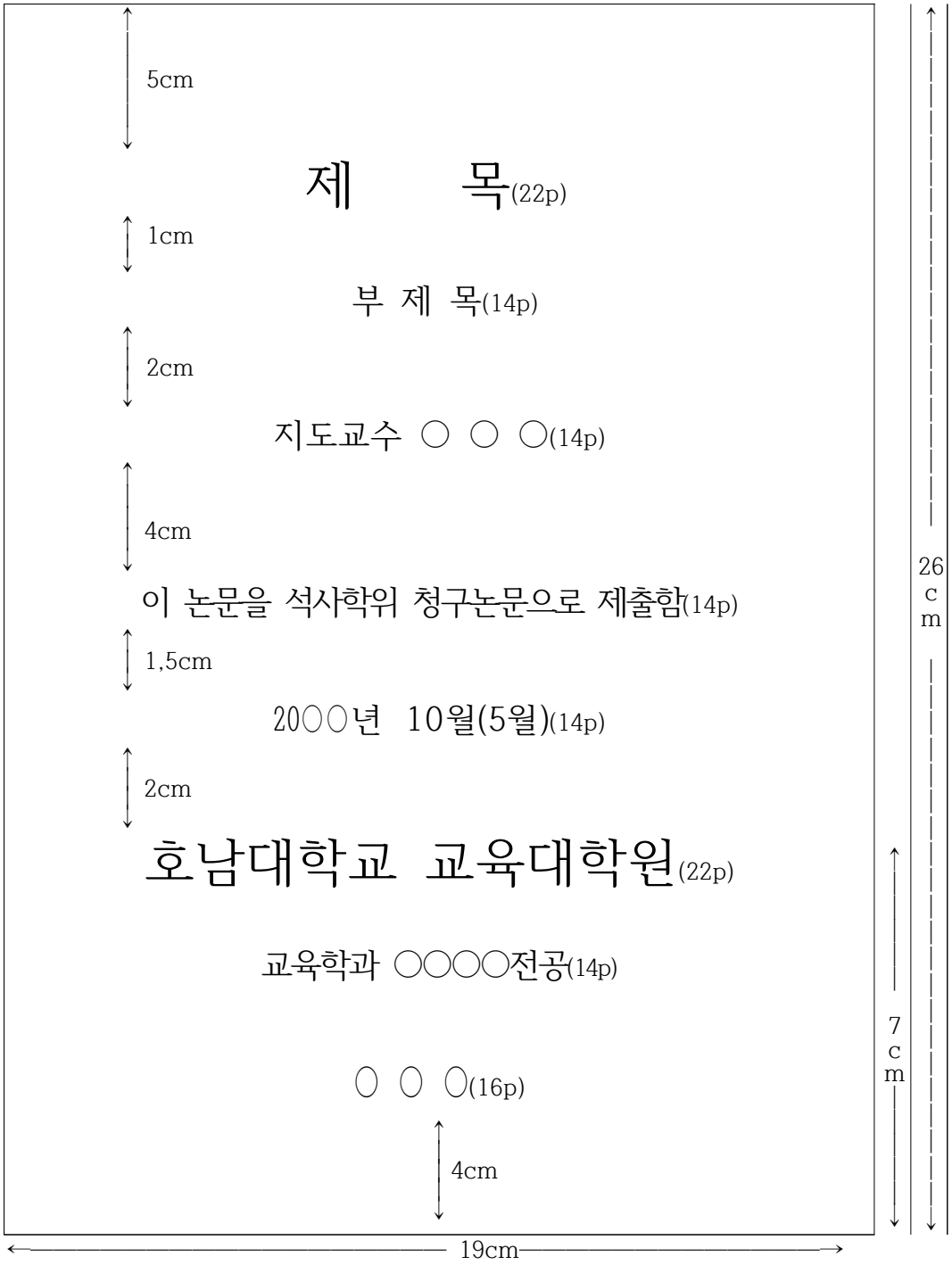
5cm
제 목(22p)
1cm
부 제 목(14p)
2cm
지도교수 ○ ○ ○(14p)
4cm
이 논문을 석사학위 청구논문으로 제출함(14p)
1,5cm
20○○년 10월(5월)(14p)
2cm
호남대학교 교육대학원(22p)
교육학과 ○○○○전공(14p)
○ ○ ○(16p)
4cm
26 cm
7 cm
19cm

(양식-4)

인 준 서

4cm

○○○의 석사학위 논문을 인준함(22p)

3cm

심사위원장 ○○○ (서명 또는 날인) 1.5cm

심 사 위 원 ○○○ (서명 또는 날인) 1.5cm

심 사 위 원 ○○○ (서명 또는 날인) 1.5cm

26cm

호남대학교 교육대학원(22p)

교육학과 ○○○○전공(14p)

○ ○ ○(16p)

20○○년12월(6월)(14p)

5cm

3cm

19cm

3. 사회융합대학원

□ 개요

본 대학원은 인간화 교육의 요람, 민족화 교육의 도장, 현대화 교육의 도장의 창학이념에 입각하여 전문 행정인을 교육할 목적으로 설치되어 최신의 이론과 실무를 과학적인 방법으로 연구하여 국가발전과 지역사회발전에 공헌할 수 있는 인재양성과, 현장 경영인을 대상으로 세계화, 정보화 등 다양한 환경변화에 대한 포괄적 이해력을 제고시키고, 고도의 산업사회를 주도할 고급전문인에게 현장에서의 창의적 연구능력을 충분히 발휘할 수 있도록 평생교육의 이념과 계속교육의 기회부여를 위하여 산학 연계를 통한 이론과 실제를 과학적 방법으로 교수하고 연구하여 지도적 인격과 독창적 능력을 갖춘 고급인재를 양성한다.

1. 행정학과

1. 학과 소개

현대사회가 한편으로는 전문화된 세부기술을 요구하기도 하지만 또 다른 한 편에서는 여러 전문 분야를 조화롭게 통합·조정할 수 있는 관리자의 자질을 요구하는 방향으로 변하고 있다. 행정학과는 세계화·정보화·지방화 및 민주화라는 시대적 변화의 추세에 능동적으로 대처하고, 창의적인 아이디어로 공·사의 관리업무를 긍정적으로 해결할 수 있는 인재를 양성하기 위해 노력하고 있다.

2. 교육목적 및 목표

1) 독립적 연구 능력을 갖춘 행정 전문가의 양성

21C 성숙된 민주적 행정관리 체계에 요구되는 이념, 구조, 행태, 전략을 정립하고 운용할 수 있는 능력을 배양함으로써 독립적으로 과제를 처리하고 문제를 해결할 수 있는 행정 전문가로서 학자 및 고급 관리자를 양성한다.

2) 정보화 사회에 부응하는 인재의 양성

본 대학원 행정학과에서 배출하는 인재들은 해당분야에 진출하여 자신의 임무를 성공적으로 수행할 수 있는 능력을 배양한다. 그리하여 사회의 변화에 적절히 대응하면서 전공분야의 최신경향과 학문의 흐름을 수용하고, 첨단 지식과 기술 등을 숙지하여 정보화 시대에 능동적으로 대처할 수 있는 유능한 인력을 양성한다.

3) 공·사 조직의 관리자와 행정 및 정책전문가의 양성

정치·경제·사회·교육·문화 등 여러 분야에 걸쳐 그 해결이 요구되는 개혁과 발전을 위한 과제들을 창조적, 효율적으로 추진 관리할 수 있는 전문지식과 전문기법 및 높은 윤리의식을 배양함으로써 공·사 조직을 효율적으로 관리할 수 있는 관리자와 행정 및 정책전문가를 양성한다.

4) 지역사회와 국가사회에 기여하는 인재의 양성

지방정부의 활동 및 분야별 정책이해를 위하여 지방자치와 교육정책 및 사회정책 등에

관한 이론을 습득하고 이를 실제에 응용하고, 각국 정부 및 정책의 비교를 통하여 국제적인 상황에 관한 지식을 습득함으로써 21C 개방사회를 선도할 지역사회 및 국가적 지도자를 양성한다.

3. 교과과정

이수구분	과목명	영문명	학점	이수학점
선수	조사방법론	Research Methodology	3	3학점
	행정학개론	General Theory of Public Administration	3	
전공	기획론세미나	Seminar in planning	3	전공 24학점
	공공서비스마케팅세미나	Seminar in Public Service Marketing	3	
	도시행정론세미나	Seminar in Urban Administration	3	
	복지행정론세미나	Seminar in Welfare Policy	3	
	인사행정론세미나	Seminar in Personnel Administration	3	
	재무행정론세미나	Seminar on Financial Management	3	
	조직관리론세미나	Seminar in Organization and Management theory	3	
	지방행정론세미나	Seminar in Local Administration	3	
	지방정책론세미나	Seminar on Local Public Policy	3	
	조직관리와 리더십 세미나	Seminar on Organization Management and Leadership	3	
	관료제론세미나	Seminar on Public Bureaucracy	3	
	국가안보정책론특강	Lecture on National Security Policy	3	
	국제정치론세미나	Seminar on International Politic	3	
	도시계획론연구	Study on Urban Planning	3	
	도시사회학세미나	Seminar on Urban Sociology	3	
	부동산경제론연구	Study in Real Estate Economics	3	
	발전행정론세미나	Seminar on Comparative and Development Administration	3	
	부동산과세연구	Study in Real Estate Taxation	3	
	부동산공법연구	Study in Public Law in Real Estate	3	
	부동산사법연구	Study in Private Law of Real Estate	3	
	부동산관리론세미나	Seminar in Real Estate Management	3	
	부동산입지연구	Location planning	3	
	부동산평가론연구	Study in Real Estate Appraisal	3	
	기획론세미나	Seminar in planning	3	
	공공서비스마케팅세미나	Seminar in Public Service Marketing	3	
	도시행정론세미나	Seminar in Urban Administration	3	
	복지행정론세미나	Seminar in Welfare Policy	3	
	인사행정론세미나	Seminar in Personnel Administration	3	
	재무행정론세미나	Seminar on Financial Management	3	
	조직관리론세미나	Seminar in Organization and Management theory	3	
	지방행정론세미나	Seminar in Local Administration	3	
	지방정책론세미나	Seminar on Local Public Policy	3	
	부동산정책론세미나	Seminar in Real Estate Policies	3	
	부동산학원리연구	Study in Real Estate Principles	3	
	부동산학연습	Practice of Real Estate Studies	3	
	재정정책론세미나	Seminar on Fiscal Policy	3	
	사법행정론세미나	Seminar Organization and Management theory	3	
	정책분석론세미나	Seminar on Policy Analysis	3	

이수 구분	과목명	영문명	학점	이수학점
전공	정책결정론세미나	Seminar on Policy Making	3	전공 24학점
	정책집행론세미나	Seminar on Policy Execution	3	
	정책사례연구	Case Studies on Policies	3	
	정책형성론세미나	Seminar in Policy Formation	3	
	정책평가론세미나	Seminar in Policy Evaluation	3	
	지방행정실무론세미나	Seminar in Administration Practice	3	
	정치과정 세미나	Seminar on Political Process	3	
	행정실무론연구	Study on Public Administration Practice	3	
	지역사회개발론세미나	Seminar in Community Development	3	
	헌법특강	Topics on Constitutional Law	3	
	조직행태세미나	Seminar in Organization Behaviour	3	
	행정실무세미나	Seminar in Public Administration Practice	3	
	국방전략론세미나	Seminar on Defence Strategy	3	
	행정정보론세미나	Seminar on Administration Information	3	
	지휘통솔론세미나	Seminar on Command and Control	3	
	전쟁론세미나	Seminar on War	3	
	교육행정이론세미나	Seminar on Education and Administration	3	
	교육행정철학세미나	Seminar on Education Philosophy	3	
	학교사회론세미나	Seminar on School and Society	3	
	지방자치론세미나	Seminar in Local Autonomy	3	
	형사법론Ⅱ	Criminal Law Ⅱ	3	
	행정학세미나	Seminar in Public Administration	3	
	경찰행정학세미나	Seminar in Police Administration	3	
	교정학세미나	Seminar on Rectification	3	
	형사소송법I	Criminal Procedure Law I	3	
	원서강독I	English Text Reading on Public Administration	3	
	형사정책	Criminal Policy	3	
	형법총론	Principles of Criminal Law	3	
	교육조직론세미나	Organization Theory in Education	3	
	교사교육세미나	Seminar in Teacher Education	3	
	4강과 국제관계	Four Mayor Powers And International Relations	3	
	외교정책론	Studies on Foreign Policy	3	
	안보정책론	Studies on Security Policy	3	
	한국정치와안보	Korean Politics And Security	3	
	통일문제연구	Studies on Korean Reunification	3	
	남북한비교정치론	On Comparative Politics of Two Koreas	3	
	동북아국제정세	International Relations in Northeast Asia	3	
	북한사회와정치	North Korea Society And Politics	3	
	사회주의정치론	Politics on Socialism	3	
	사회과학연구방법론세미나	Seminar on Research Methocl	3	
	중국정치와안보	Chinese Politics & Security	3	
	국제안보기구론	International Security Organization	3	
	동북아국제정세	International Relations in Northeast Asia	3	
	중국정치와 안보	Chinese Politics & Security	3	
	국제안보기구론	International Security Organization	3	
	국제정치경제론	Studies on International Political Economics	3	
	평화사상연구	Studies on Peace Thought	3	

이수 구분	과목명	영문명	학점	이수학점
전공	남북한관계론	Studies on Inter-Korean Relations	3	전공 24학점
	정부예산론	Government Budget	3	
	동양사상의전쟁과평화	War and Peace in Oriental Political Thoughts	3	

2. 부동산학과

1. 학과 소개

인구증가와 산업의 발달로 경제생활도 복잡해지고 부동산을 중심으로 발생하는 제반의 현상도 다양해진다. 인간생존과 국가존립의 기반이 되는 부동산의 효율적인 관리를 도모하고, 「인간과 부동산과의 관계」를 인간중심의 바람직한 방향으로 이끌기 위하여, 부동산과 관련된 이론과 정책을 합리적으로 연구하여 개발하고, 전문적인 지식을 함양함으로써 국민생활 안정과 지역사회 발전에 기여 할수있는 유능한 부동산 관계 전문연구인을 양성한다.

2. 교육목적 및 목표

인간이 가지는 권리의 객체 중에서 부동산을 중심으로 발생하는 사회적 현상을 과학적으로 연구하며, 인접학문과의 종합적인 연계 아래 현대사회가 안고 있는 부동산 문제의 해결을 위한 학문적 연구에 교육의 목표를 둔다.

3. 교과과정

이수 구분	과목명	영문명	학점	이수학점
선수	경제원론	Principles of Economics	3	3학점
	행정학개론	Introduction to Public Administration	3	
	법학개론	Introduction to Law	3	
	민법총칙	General Principles of Civil Law	3	
	부동산학개론	Introduction to Real Estate	3	
전공	부동산학원리연구	Study in Real Estate Principels	3	전공 24학점
	부동산사법연구	Study in Private Law of Real Estate	3	
	행정법특강	Topics on Administrative Law	3	
	부동산평가연구	Study in Real Estate Appraisal	3	
	부동산정책론세미나	Seminar in Real Estate Policies	3	
	부동산컨설팅론	Real Estate Consulting	3	
	부동산학연습	Practice of Real Estate Studies	3	
	권리분석론연구	Study in Title Examination	3	
	토지제도연구	Study in Land System	3	
	부동산계약세미나	Seminar in Deed	3	
	부동산공시제도론연구	Study in Real Estate Public Recording and Notice	3	
	부동산과세연구	Study in Real Estate Taxation	3	
	지적실무론	Land Legister Practice	3	

이수구분	과목명	영문명	학점	이수학점
전공	부동산공법연구	Study in Public Law in Real Estate	3	전공 24학점
	부동산공법연습	Seminar in Public Law in Real Estate	3	
	부동산경제론연구	Study in Real Estate Economics	3	
	토지경제학세미나	Seminar in Land Economics	3	
	지역경제론세미나	Seminar in Regional Economics	3	
	지역사회개발론세미나	Seminar in Community Development	3	
	부동산상행위론	Commercial Transaction to Real Estate	3	
	부동산마케팅연구	Study in Real Estate Marketing	3	
	부동산금융연구	Study in Real Estate Finance	3	
	부동산투자론세미나	Seminar in Real Estate Investment	3	
	부동산관리세미나	Seminar in Real Estate Management	3	
	부동산입지연구	Lacation Planning	3	
	부동산개발론연구	Study in Real Property Development	3	
	국토개발론세미나	Seminar in Territory Development	3	
	도시계획론연구	Study in Urban Planning	3	
	도시행정론세미나	Seminar in Urban Administration	3	
	부동산과환경세미나	Seminar in Real Estate and Environment	3	
	부동산중개론세미나	Seminar in Real Estate Brokerage	3	
	부동산업경영론연구	Study in Real Estate Business Administration	3	
	감정평가론	Real Estate Appraisal	3	
	부동산보상실무론	Practice of Compensation System for Real Estate	3	
	부동산평가론연습	Practice of Real Estate Appraisal	3	
	부동산기획연습	Practice of Planning for Real Estate	3	
	부동산경매론	Real Estate Auction	3	
	부동산특별법	Particular Law in Real Estate	3	
	민사집행법연구	Civil Procedure and Enforcement of judgments	3	
	부동산경매실무론	Practice of Real Estate Auction	3	
	부동산경매판례연구	Case Study in Real Estate Auction	3	
	권리분석사례연구	Case Study in Title Examination	3	

3. 사회복지학과

1. 학과 소개

우리 사회는 모든 국민들의 행복한 삶을 구현하기 위한 복지제도의 정착을 중요한 목표로 삼고 있다. 이러한 목표 달성은 전문적인 사회복지인력의 확보를 통하여 가능하다는 전제 아래 사회복지교육의 실천적 과제나 의의가 강조되고 있다.

이에 따라 1997년에 설립된 호남대학교 복지행정대학원 사회복지학과는 인본주의와 사회정의의 이념에 기반을 둔 심도 있고 체계적인 교육을 통하여 전문적 사회복지이론의 습득, 실무능력 배양, 사회문제 해결을 위한 연구능력 등을 갖춘 사회복지 전문가 및 사회복지기관 최고 관리자를 양성해 오고 있다. 본 학과의 졸업자는 사회복지학 석사학위 취득과 동시

에 사회복지사 2급 자격증을 취득한다.

2. 교육목적 및 목표

전인적 인격의 함양, 사회복지의 실천과 지도에 필수적인 지식, 기법, 가치의 체득, 그리고 이론과 실천 모델의 비판적 검토를 통해 복지사회의 형성에 기여할 수 있는 유능한 사회복지 전문가를 양성하는 것을 교육목적으로 한다.

이러한 교육목적에 따른 전문적이고 체계적인 교과과정을 통하여 지역사회내의 다양한 사회복지실천 현장에서의 전문실천가, 사회복지조사연구자, 사회복지 프로그램의 기획가, 행정가 등을 양성하는 것을 목표로 한다.

3. 교과과정

이수구분	과목명	영문명	학점	이수학점
선수	사회복지학개론	Introduction to Social Welfare	3	3학점
전공	인간행동과 사회환경연구	Seminar on Human Behavior and Social Environment	3	전공 24학점
	사회복지조사방법론	Research Method in Social Welfare	3	
	사회복지실천연구	Research in Social Work Practice	3	
	사회복지실천기술연구	Research in Skills and Techniques for Social Work Practice	3	
	지역사회복지연구	Research in Community Social Work	3	
	사회복지정책연구	Research in Social Welfare Policy	3	
	사회복지행정연구	Research in Social Welfare Administration	3	
	사회복지법제연구	Research in Social Welfare and Law	3	
	사회복지현장 실습 및 세미나	Social Work Field Practicum and Seminar	3	
	아동복지연구	Research in Social Work for Children	3	
	청소년복지연구	Research in Social Work for the Youth	3	
	노인복지연구	Research in Social Work for the Elderly	3	
	장애인복지연구	Research in Social Work for the Handicapped	3	
	여성복지연구	Research in Social Work for Women	3	
	가족복지연구	Research in Social Work for Family	3	
	산업복지연구	Research in Industrial Social Work	3	
	의료사회사업연구	Research in Medical Social Work	3	
	학교사회사업연구	Research in School Social Work	3	
	정신건강연구	Research in Mental Health	3	
	교정복지연구	Research in Correctional Social Work	3	
	사회보장연구	Research in Social Security	3	
	사회문제연구	Research in Social Problems	3	
	자원봉사연구	Research in Social Work and Voluntarism	3	
	정신보건사회복지연구	Research in Social Work in Mental Health	3	
	사회복지지도감독연구	Research in Social Work Supervision	3	
	사회복지자료분석연구	Research in Statistical Analysis	3	
	프로그램개발과 평가연구	Research in Social Welfare Program Development and Evaluation	3	
	사회복지발달사연구	Research in History of Social Welfare	3	
	사회복지윤리와철학연구	Research in Social Work and Ethics	3	

4. 안보정책학과

1. 학과 소개

안보정책학과는 국가안보에 필요한 외교정책, 안보정책, 안보전략 및 정치학(국제정치)에 관한 연구를 바탕으로 우수한 군 고급장교와 국가대외정책 수립을 위한 고급인력 양성을 목적으로 한다. 국가정책 수립에 필요한 지식과 이론을 습득하여 국방부의 고급 안보전략 담당관과 국방정책관련 연구를 원구원, 대외 외교 통상관련 전문연구원 등으로도 활동할 수 있다.

2. 교육목적 및 목표

치열해지는 세계화시대에 국가 생존능력 및 안보능력의 강화를 도모하기 위하여 안보와 관련된 현실문제들을 검토 분석하고, 대안능력을 개발할 수 있는 유능한 인재를 육성하는데 목적이 있다.

3. 교과과정

이수구분	과목명	영문명	학점	이수학점
선수	정치학개론	Introduction to Politics	3	3학점
전공	4대강과국제관계	Four Mayor Powers And International Relations	3	전공 24학점
	외교정책론	Studies on Foreign Policy	3	
	안보정책론	Studies on Security Policy	3	
	한국정치와안보	Korean Politics And Security	3	
	통일문제연구	Studies on Korean Reunification	3	
	국방전략론세미나	Seminar in Theory of national defence strategy	3	
	지방정책론세미나	Seminar on Local Public Policy	3	
	조직관리와리더십세미나	Seminar on Organization Management and Leadership	3	
	발전행정론세미나	Seminar on Comparative and Development Administration	3	
	정책결정론세미나	Seminar on Policy Making	3	
	정책집행론세미나	Seminar on Policy Execution	3	
	정책형성론세미나	Seminar in Policy Formation	3	
	지방행정실무론세미나	Seminar in Administration Practice	3	
	지역사회개발론세미나	Seminar in Community Development	3	
	조직행태세미나	Seminar in Organization Behaviour	3	
	지방자치론세미나	Seminar in Local Autonomy	3	
	남북한비교정치론	On Comparative Politics of Two Koreas	3	
	동북아국제정세	International Relations in Northeast Asia	3	
	북한사회와정치	North Korea Society And Politics	3	
	사회주의정치론	Politics on Socialism	3	
	사회과학연구방법론세미나	Seminar on Research Methocl	3	
	중국정치와안보	Chinese Politics & Security	3	
	국제안보기구론	International Security Organization	3	
	국제정치경제론	Studies on International Political Economics	3	
	평화사상연구	Studies on Pease Thought	3	

이수구분	과목명	영문명	학점	이수학점
전공	남북한관계론	Studies on Inter-Korean Relations	3	전공 24학점
	동양사상의전쟁과평화	War and Peace in Oriental Political Thoughts	3	
	동아시아국제관계와 영토분쟁	Contemporary International Relation and Territorial Conflicts in East Asia	3	
	전쟁론세미나	Seminal in War Theory	3	
	부동산공법연구	Study in Public Law in Real Estate	3	
	정책분석론세미나	Seminar on Policy Analysis	3	
	정책평가론세미나	Seminal in Policy Evaluation	3	
	공공서비스마케팅세미나	Seminar in Public Service Marketing	3	
	재무행정론세미나	Seminar on Financial Management	3	
	조직관리론세미나	Seminar in Organization and Management theory	3	
	지방행정론세미나	Seminar in Local Administration	3	
	지방정책론세미나	Seminar on Local Public Policy	3	
	조직관리와리더십세미나	Seminar on Organization Management and Leadership	3	
	발전행정론세미나	Seminar on Comparative and Development Administration	3	
	정책결정론세미나	Seminar on Policy Making	3	
	정책집행론세미나	Seminar on Policy Execution	3	
	정책형성론세미나	Seminar in Policy Formation	3	
	지방행정실무론세미나	Seminar in Administration Practice	3	
	지역사회개발론세미나	Seminar in Community Development	3	
	조직행태세미나	Seminar in Organization Behaviour	3	
	지방자치론세미나	Seminar in Local Autonomy	3	
	행정윤리세미나	Seminar in on Public Administration Ethics	3	
	국제안보협력론	International Security Cooperation	3	
	한반도전쟁사	History of War in the korean Peninsula	3	

5. 상담심리학과

1. 학과 소개

상담심리학과는 현대인들의 심리적인 문제의 원인을 진단하고 상담을 통해 해결하도록 도움을 주는 학문으로 상담 결과 삶의 질을 향상시키고, 심리적인 성장과 인간관계에 효율적으로 적응하도록 과학적 접근방법을 통해 인간을 이해하고 연구하는 전문인을 양성하고자 한다.

2. 교육목적 및 목표

상담심리학의 기초와 전문분야의 지식을 습득하고 과학적 접근방법을 통해 인간을 이해하고 연구하는 전문인을 양성과 상담심리학의 통합적이고 실용적인 지식을 습득하여 인간의 성장과 행복을 증진하는데 기여하는 전문인 상담심리학의 실천적이고 경험적인 활용을 통해 사회봉사의 전문인 양성을 목표로 한다.

3. 교과과정

이수 구분	과목명	영문명	학점	이수학점
선수	심리학개론	Introduction to Psychology	3	3학점
	상담심리학	Counseling Psychology	3	
	정신건강론	Mental Health Problems	3	
전공	상담연구방법론	Research Method on Counseling	3	전공 24학점
	상담의 이론과 실제	Counseling Theories and Practice	3	
	발달심리학	Developmental Psychology	3	
	집단상담	Group Counseling	3	
	상담의 과정 및 기법	Counseling Process and Technique	3	
	가족상담	Family Counseling	3	
	심리검사	Psychological Testing	3	
	상담사례연구	Counseling Case Study	3	
	상담현장실습	Practices In Counseling Psychology	3	
	진로상담	Career Counseling	3	
	학습심리학	Psychology of Learning	3	
	성격심리학	Psychology of Personality	3	
	특수아상담	Special Children Consultation	3	
	아동청소년상담	Child And Adolescent Counseling	3	
	정신분석	Psychoanalysis	3	
	행동수정	Behavior Therapy	3	
	분석심리치료	Psychoanalytic Psychology	3	
	인간중심치료	Person-Centered Therapy	3	
	인지치료	Cognitive Therapy	3	
	게슈탈트치료	Gestalt Therapy	3	
	슈퍼비젼	Supervision Pratice	3	
	단기위기상담	Crisis Intervention Counseling	3	
	사이버상담	Cyber Counseling	3	
	노인상담	Older Adult Counseling	3	
	부모상담	Parent Counseling	3	

6. 중국어학과

1. 학과 소개

중국어교육 기구의 유자격 중국어교사 수요에 부응하여 신설된 전공으로서 차별화된 실용중국어교육 전문가 양성을 목표로 하고 있다. 뿐만 아니라 전 세계의 중국어학습 수요를 겨냥한 중국교육부의 국제중국어교육 교사 양성 과정에 발맞추어 중국 남경사범대학 등과 한·중 합작 교육과정을 통하여 국내 다양한 분야의 실용중국어교육 교사로서 경쟁력을 확보할 수 있는 전문 인력을 양성하는 데 목적을 두고 있다.

2. 교육목적 및 목표

원어강의를 통해 배양한 능숙한 중국어실력을 바탕으로 국제 감각을 갖춘 자질 있는 교사

양성과 다문화 시대 다양한 학습 군에 대한 교수능력 구비를 위한 국제 문화적 소양 및 교자질 함양을 통한, 교육 세계화 시대에 IT, SNS, 멀티미디어를 활용한 국제 중국어 교육 능력 배양 및 수요자의 다양한 요구에 효율적으로 대처할 수 있는 전문 인력을 양성하고자 한다.

3. 교과과정

이수구분	과목명	영문명	학점	이수학점
선수	중국어학개론	Chinese Linguistics	3	3학점
	중국어문법	Chinese Grammar	3	
전공	국제중국어교육개론	An Introduction to Teaching Chinese as a Second Language	3	전공 24학점
	제2언어습득개론	An Introduction to Second Language Acquisition	3	
	중국어교재연구및지도	Teaching Chinese Materials Development	3	
	중국문화와상호문화커뮤니케이션	Chinese Culture and Cross-cultural Communication	3	
	중국어교육을위한현대한어연구	Research on Modern Chinese for Teaching Chinese	3	
	중국어교육연구방법론	Teaching Chinese Research Methods	3	
	중국어문법교육	Teaching Grammar in Chinese	3	
	중국어어휘교육	Teaching Vocabulary in Chinese	3	
	중국어 교실 교육 설계	Chinese Classroom Teaching Design	3	
	중국어음성학과발음교육	Chinese Phonetics and Teaching Chinese Pronunciation	3	
	멀티미디어를활용한중국어교육	Teaching Chinese Multimedia Materials Development	3	
	국제중국어교육을위한중국문학	Chinese Literature and Teaching Chinese	3	
	중국어교육을위한오류분석사례연구	Case Study of Error Analysis in Teaching Chinese	3	
	중국어말하기•듣기지도	Teaching and Assessing Listening & peaking in Chinese	3	
	중국어읽기•쓰기지도	Teaching and Assessing Reading &Writing in Chinese	3	
	중국어평가방법개발	Evaluation Methods Development in Teaching Chinese	3	
	중국어한자교육	Education of Chinese characters	3	
	국제중국어교육실습 Ⅰ	Teaching Chinese Practicum Ⅰ	3	
	국제중국어교육실습 Ⅱ	Teaching Chinese Practicum Ⅱ	3	

7. 경찰학과

1. 학과 소개

경찰의 역할이 더욱 증대되는 사회적 관심과 요청에 부응하여 미래를 이끌어 갈 경찰지도자를 육성하고 지역사회에서 경찰행정업무의 효율성과 전문성 역할을 수행하기 위한 우수한 인재를 양성하고 경찰학·범죄학을 연구하며, 지속적으로 형사법 등 경찰 및 형사사법 전 분야에 걸쳐 포괄적인 지식 습득과 “세계화 시대에 적합한 실무형 인재”에 부합하는 전문인

력을 양성하는 데 목적을 두고 있다.

2. 교육목적 및 목표

국가의 발전과 질서유지, 국민 생활의 안전을 담당할 치안 분야의 전문가적 지도자를 양성함을 목표로 경찰학 분야의 기초이론에 관한 교육을 강화하고 이론과 실무를 겸비할 수 있는 능력을 배양하고 심화시키는데 중점을 둔다. 또한 변화하는 시대에 앞장서서 시대 환경에 부응하는 우수한 경찰인력을 양성하고 배출할 것이며, 국가와 지역사회에 기여할 수 있는 지식기반을 확충하고 연구활동을 하는데 그 목적을 둔다한다.

3. 교과과정

이수구분	과목명	영문명	학점	이수학점
선수	경찰학개론	Police Science	3	3학점
전공	경찰조직관리연구	Study on Police Organization Management	3	전공 24학점
	형법연구	Study on Theory of Criminal Law	3	
	형사소송법연구	Study on Theory of Criminal Procedure law	3	
	경찰인사관리연구	Study on Police Personnel Management	3	
	범죄심리학연구	Study on Psychology of Crime	3	
	형법판례연구	Precedent Study on Criminal Law	3	
	형사소송법판례연구	Case Study on Criminal Procedure	3	
	범죄학연구	Study on Criminology	3	
	과학수사사례연구	Study on Scientific investigation	3	
	특별형법연구	Study on Act on Special Crime	3	
	지역사회경찰론	Study in Community Police	3	
	형사사법체계론	Seminar on Criminal Justice	3	
	형사특별법연습	Special criminal law practics	3	

8. 스피치 · 커뮤니케이션학과

1. 학과 소개

의사소통의 중요성이 어느 때보다도 부각되고 있는 지식정보사회에서는 스피치와 커뮤니케이션이 모든 일의 성패를 좌우하게 된다. 지식, 정보가 사회발전의 중핵자원이 되면서 이의 생산, 습득은 물론 원활한 전달을 위한 제반 커뮤니케이션 역량이 무엇보다도 중요한 시대이다. 본 전공은 21세기 정보화 사회를 선도할 지도적 위치의 커뮤니케이션 전문가를 양성하는 데 목적을 두고 있다.

2. 교육목적 및 목표

스피치·커뮤니케이션학 전공은 스피치·커뮤니케이션 분야의 이론과 전문적 지식을 습득하고 이를 토대로 한 실험실습을 통해 21세기 정보화 사회가 요구하는 고급 전문 인력을 양성하는 것을 목적으로 한다. 또한 관련분야 종사자 재교육의 기회를 제공함으로써 업무역량 향상과 자기개발에 기여코자 한다.

3. 교과과정

이수 구분	과목명	영문명	학점	이수학점
선수	커뮤니케이션 조사론	Research Methods in Mass Communication	3	3학점
전공	커뮤니케이션기초론	Introduction to Communication	3	전공 24학점
	대중매체의 이해	Understanding Mass Media	3	
	연구방법론	Research Method	3	
	커뮤니케이션 이론	Communication Theory	3	
	정보사회론	Studies of Information Society	3	
	수용자론	Theories of Audience	3	
	설득커뮤니케이션론	Theories of Persuasive Communication	3	
	신문론	Outlook of Newspaper	3	
	방송론	Theories of Broadcasting	3	
	정치커뮤니케이션론	Political Communication	3	
	뉴미디어 홍보	New media PR	3	
	스피치이론및실기	Speech theory and Practice	3	
	토론이론 및 실기	Debate theory and Practice	3	
	프리젠테이션 이론 및 실기	Presentation Theory and Practice	3	
	온라인저널리즘	Online Journalism	3	
	미디어경영론	Media Economics	3	
	윤리법제론	Ethics & Law of Journalism	3	
	커뮤니케이션의 이해와 실제	Understanding Communication	3	

9. 경영학과

1. 학과 소개

21세기 경영환경의 불확실성의 심화로 인해 현재 기업들은 고도의 전문 인력을 요구하고 있다. 특히 현대사회에 적합한 글로벌 인재의 양성과 육성을 위해 다양한 전문적 자질을 배양해야 한다. 따라서 복합적이고 전문화된 문제를 해결할 수 있는 전문인력양성과 더불어 효과적인 의사결정을 할 수 있는 능력을 함양하는데 경영학의 교육적 목표가 있다. 또한 세계적 경영에 대한 폭넓은 이해와 커뮤니케이션 능력을 두루 갖춘 인재의 양성에도 초점을 맞추고 있다.

2. 교육목적 및 목표

세계적 수준의 전문 인력 양성을 위해 경영관리을 위한 전문적 이론의 습득하고, 경영의 새로운 이론과 실제를 통해 세계화 시대에 적응하고 인류 사회에 기여할 수 있도록 국제적 감각을 키우며, 논리적인 분석능력을 극대화하여 효과적인 의사결정을 추구하고자 한다. 또한 정보화 시대에 부합한 정보처리 능력을 갖추고, 국가 및 지역사회에 기여할 수 있는 봉사정신과 리더십을 배양하고자 한다.

3. 교과과정

이수구분	과목명	영문명	학점	이수학점
선수	경영학원론	Principle of Management	3	3학점
	회계원리	Principle of Accounting	3	
	경영과학	Management Science	3	
전공	인적자원관리특론	Study on Human Resource Management	3	전공 24학점
	재무관리특론	Study on Financial Management	3	
	마케팅특론	Study on Marketing	3	
	관리회계특론	Study on Managerial Accounting	3	
	재무회계특론	Study on Financial Accounting	3	
	생산관리특론	Study on Operations Management	3	
	전략경영특론	Study on Strategic Management	3	
	시장조사방법특론	Study on Marketing Research	3	
	경영조직특론	Study on Management Organization	3	
	증권시장특론	Study on Securities Market	3	
	소비자행동특론	Study on Consumer Behavior	3	
	회계정보시스템특론	Study on Accounting Information System	3	
	세무회계특론	Study on Tax Accounting	3	
	경영정보시스템특론	Study on Management Information System	3	
	중소기업특론	Study on Small and Medium Business	3	
	회계학특론	Study on Accounting	3	
	품질경영특론	Study on Quality Management	3	
	e-비즈니스특론	Study on e-Business	3	
	지식경영특론	Study on Knowledge Management	3	
	서비스경영특론	Study on Service Management	3	
	유통관리특론	Study on Retailing Management	3	
	경영과학특론	Study on Management Science	3	
	국제경영특론	Study on International Management	3	
	회계감사특론	Study on Auditing	3	
	조직행위특론	Study on Organizational Behavior	3	
	전자상거래특론	Study on e-Commerce	3	
	미래경영특론	Study on Business in Future	3	

10. 식조리관리학과

1. 학과 소개

서비스 산업에서 중요한 외식조리전공은 외식산업을 구성하고 있는 모든 영역에서 요구하는 이론과 실무를 겸비한 전문화된 인재를 양성하기 위해 개설된 전공이다. 외식조리산업의

선진적이고 전문적인 지식을 겸비한 전문 인력을 양성하고자 산업현장과 연계된 전문화된 교육과정을 개설하여 외식조리산업분야의 우수한 교수진과 현장의 전문가들이 지도함으로 관련분야의 학문과 업계의 성장을 도모하며 상생하는 전문 인력을 양성하고자 한다.

2. 교육목적 및 목표

서비스 산업에서 조리전공과 관련된 학생들의 외식분야와 관련하여 이론과 실무를 겸비한 학문을 배움으로서 바르게 발전하는 외식문화에 기여할 수 있도록 교육하여 외식조리관련 전문경영인을 양성하는데 목적이 있다.

3. 교과과정

이수구분	과목명	영문명	학점	이수학점
전공	단체및위탁급식관리론	Institutional Food Service Management	3	전공 24학점
	식품위생안전관리론	Food Safety Regulation	3	
	외식상품개발계획론	Foodservice Product Planning & Development	3	
	인적자원관리연구	Human Resource Management	3	
	외식창업 세미나	Foodservice Project Seminar	3	
	외식사업경영컨설팅	Food Service Buiness Management Consulting	3	
	외식 마케팅 세미나	Seminar in Foodservice Marketing	3	
	푸드스타일링 연구	Study of Food Styling	3	
	제과제빵 연구	Study of Pastry Cuisine	3	
	디저트세미나	Dessert Seminar	3	
	레스토랑운영시뮬레이션	Simulation in Restaurant Operations	3	
	외식산업트렌드분석	Foodservice Industry Trend Analysis	3	
	전통음식문화및고문헌연구	Traditional Culinary culture and Ancient writing Research	3	
	외식재무 관리	Foodservice Financial Management	3	
	일본 식문화연구	Study on Japanese Food Culture	3	
	중국 식문화연구	Study on Chinese Food Culture	3	
	외식 · 조리연구세미나	Seminar in Foodservice and Culinary	3	
	퓨전 음식문화연구	Study of Fusion Food Culture	3	
	연구방법론	Research & Methodology Theory	3	
	논문지도	Supervise a Dissertation	3	

11. 건축공학과

1. 학과 소개

건축분야에의 요구가 보다 복잡하고 다양하게 고도화됨에 따라 이에 대한 보다 전문적이고 새로운 지식이 끊임없이 요구되고 있다. 따라서 본 건축공학과에서는 건축공학의 이론과 기술을 종합적이고 과학적인 방법으로 교육하여 현재 설계자 및 기술자 또는 경영자로서 종사하고자 하는 관련인들에게 보다 깊이 있는 학문에 대한 면학의 기회를 주며, 건축공학의

학습이론과 고도의 전문적 건축공학의 지식 및 기술을 연구 및 습득케 하여, 국내의 건축산업 발전에 기여하며 새로운 기술개발을 담당할 우수한 건축산업 지도자 중견기술연구인재를 육성한다. 전공은 건축디자인분야(건축계획, 건축의장, 건축역사, 건축설계 등)와 건축엔지니어링분야(건축구조, 건축시공 및 재료, 건설관리, 건축환경, 건축설비)로 구분되며, 논문연구과정은 각 세부전공별로의 지도교수를 정하여 운영한다.

2. 교육목적 및 목표

본 학과는 인간 활동공간에 대한 보다 전문적이고 합리적 창조를 위해 건축디자인분야와 건축엔지니어링분야의 지도적인 역할을 하는 인재 양성 및 각 분야 전문가와의 협력체계 구축을 위한 지식과 견해의 교환을 통해 건축 문화 및 기술을 향상 할 수 있는 교육에 역점을 두어 국내 외 건축계의 초석이 될 수 있는 전문건축가와 전문기술 인력을 양성함을 목표로 한다.

3. 교과과정

이수구분	과목명	영문명	학점	이수학점
선수	건축계획	Architectural Planning	3	3학점
	건축의장학	Architectural Design Theory	3	
	서양건축사	History of Western Architecture	3	
	구조역학 및 연습	Structural Analysis and Practice	3	
	건축구조학	Building Structural	3	
	건축시공 및 적산	Building Construction Methods & Sum	3	
	건축설비	Building Equipment	3	
	건축환경	Architectural Environmental	3	
전공	건설경영관리특론	Advanced Construction Control Management	3	전공 24학점
	도시경관특론	Special Issues in Urban Landscape	3	
	구조계획특론	Advanced Structural Planning	3	
	단지계획특론	Advanced Site Planning	3	
	조사분석방법론	Research Methodology	3	
	주거학특론	Advanced Housing Study	3	
	건축계획특론	Advanced Architectural Planning	3	
	건축사특론	Advanced Architectural History	3	
	한국주거사특론	Advanced Korean Housing History	3	
	건축의장특론	Advanced Architectural Design Theory	3	
	건축형태학특론	Advanced Architectural Form	3	
	철근콘크리트특론	Advanced Reinforced Concrete Structure	3	
	철골구조특론	Advanced Steel Structure	3	
	구조해석특론	Advanced Structural Analysis	3	
	건축구조설계특론	Advanced Design of Building Structures	3	
	건축재료학특론	Advanced Building Materials	3	
	건축시공특론	Advanced Building Construction	3	
	건축환경공학특론	Advanced Architectural Environmental engineering	3	
	건축설비특론	Advanced Building Equipment	3	
	건설시공학특론	Advanced Building Construction	3	
	건축작품분석론	Analysis of Architectural works	3	
	역사경관보존론	Historic Landscape Preservation	3	
	건축설계특론	Advanced principles in Architectural Design	3	

이수 구분	과목명	영문명	학점	이수학점
전공	건축심리형태학	Human Behavioral & Environmental Psychology	3	전공 24학점
	친환경설계방법론	Environment-Friendly Design Method	3	
	친환경설계사례분석	Analysis of environmental-Friendly design building	3	

12. 토목환경공학과

1. 학과 소개

토목환경공학은 인간과 직접 연결되는 쾌적한 생활환경 조성을 목표로 하는 공학입니다. 국토의 개발, 환경계획에 따르는 도로, 철도, 하천, 운하, 교량, 댐, 터널건설 등이 토목공학에서 다루는 사업입니다. 이에 대한 기초이론과 전문기술을 습득하게 하여 우수한 토목기술자를 양성하는 학과입니다.

2. 교육목적 및 목표

모든 산업분야에서 제반시설의 계획, 설계, 시공 등 종합적인 계획에 창의적이고 주도적인 역할을 수행 할 수 있는 전문적인 토목기술인을 양성하고, 토목공학 관련 연구들을 체계적이고 심도 있게 분석함으로 창의적인 연구과제를 탐색하고 과학적 지식과 기술을 적절히 활용하여 독창적인 연구를 주도할 수 있는 능력을 배양하고, 새로운 이론 및 최근의 연구동향과 결과, 그리고 과학적 체계 등을 심도 있게 섭렵케 함으로써 정보화에서 요구하는 능력과 자질을 갖춘 지도자를 양성하고, 토목구조물의 설계 및 시공의 자동화와 첨단공법의 개발 등 선진기술 변화에 적응하여 지역사회는 물론 국가와 인류사회에 기여하는데 있다.

3. 교과과정

이수 구분	과목명	영문명	학점	이수학점
선수	응용역학	Applied mechanics	3	3학점
	유체역학	Hydrodynamics	3	
	철근콘크리트공학 I	Ferroconcrete engineering I	3	
	친환경토목시공학 I	The environmental engineering works spatial-temporal crane which hits I	3	
	수리학 I	Hydraulics	3	
	토질역학 I	Soil mechanics	3	
	하수도공학	Sewerage engineering	3	
전공	매트릭스에 의한 구조물해석	Matrix Analysis of Structures	3	전공 24학점
	구조물의최적설계론	Most design of infrastructure	3	
	소성설계론	Laughter design	3	
	교량설계특론	Bridge plan special theory	3	
	구조동역학	Structural dynamics	3	
	강구조공학특론	Consideration supporting attack crane special theory	3	
	전산구조해석	Electric computer structural analysis	3	

이수 구분	과목명	영문명	학점	이수학점
전공	한계상태설계법에 의한 구조해석	The structural analysis in compliance with the limit condition plan law	3	전공 24학점
	구조공학특론	Structural engineering special theory	3	
	내진구조특론	Earthquake-proof construction special theory	3	
	연속체역학	Continuum mechanics	3	
	내풍공학	Wind resistant engineering	3	
	탄성론	Elasticity theory	3	
	철근콘크리트구조특론	Ferroconcrete structure special theory	3	
	특수콘크리트	Special concrete	3	
	콘크리트공학특론	Concrete engineering special theory	3	
	포장공학특론	Packing engineering special theory	3	
	수리학특론	Hydraulics special theory	3	
	수문학특론	Hydrology special theory	3	
	지하수수리학	Groundwater hydraulics	3	
	하천공학특론	Riparian engineering special theory	3	
	수공모형론	Flooding model theory	3	
	GIS특론	GIS special theory	3	
	수문GIS	Flooding gate GIS	3	
	수자원시스템공학	Water resources system engineering	3	
	토질역학특론	Soil mechanics special theory	3	
	기초공학특론	Fundamental engineering special theory	3	
	흙의동역학	Dynamics of soil	3	
	흙의거동	Conduct of soil	3	
	이론토질역학	Theory Soil mechanics	3	
	지반조사	Ground investigation	3	
	수질관리특론	Water-purity control special theory	3	
	생물학적처리특론	Biological control special theory	3	
	산업환경공학특론	Industrial environmental engineering special theory	3	
	상하수도공학특론	Water supply and drainage engineering special theory	3	
	토목계획학특론	Engineering design special theory	3	
	도시계획특론	City planning special theory	3	
	교통공학특론	Traffic engineering special theory	3	
	지역계획특론	Regional planning special theory	3	
	토지이용계획론	Land use planning theory	3	
	응용수학특론	Applied mathematics special theory	3	
	응용수치해석	Application numerical analysis	3	
	유한요소법	Finite Elements Method	3	
	측량오차론	Surveying error theory	3	
	측지학특론	Advanced Godesy	3	
	사진측량특론	Photographic survey special theory	3	
	원격측정특론	Telemetering special theory	3	
	교량공학특론	Advanced bridge engineering	3	
	지적측량특론	Cadastral survey special theory	3	

13. 조경학과

1. 학과 소개

자연보존과 인간의 삶의 질을 증진시키기 위해 쾌적한 옥외환경조성 및 관리 지식을 제공하는 총체적 학문분야로서 국토 및 도시환경보전, 도시공원 녹지조성 및 도시미관개선, 관광휴양지 조성, 농촌환경정비 등 인간환경의 창조와 지구환경보호에 기여하는 학문이다.

2. 교육목적 및 목표

조경학전공은 조경전문인으로서의 인격함양과 함께 국토 및 도시환경 개선에 필요한 지식 및 기술 습득하고 첨단 조경현장 실무능력 배양을 통하여 쾌적한 외부환경 창조에 기여할 수 있는 유능한 조경학도를 양성하는 것을 교육목표로 한다.

3. 교과과정

이수구분	과목명	영문명	학점	이수학점
선수	서양조경사	History of Eastern Landscape Architecture	3	3학점
	동향조경사	History of Western Landscape Architecture	3	
	환경계획설계론	Environmental Planning & Design	3	
	조경구조공학	Landscape and Construction	3	
	조경식물학실습	Landscape Botany Planning	3	
	한경생태학	Environmental Ecology	3	
	조경관리학	Management of Landscape Architecture	3	
	수목관리학	Plant Management	3	
	조경수목학실습	Landscape Botany Practice	3	
전공	조경계획학특론	Advanced Landscape Planning	3	전공 24학점
	조경시공학특론	Advanced Landscape Construction	3	
	조경식물학특론	Advanced Landscape Plants	3	
	녹지생태학	Vegetation Ecology	3	
	조경전산설계연습	Computer-aided Landscape Design	3	
	여가행태론	Theory of Leisure Behavior	3	
	조경재료 및 관리	Landscape material and Management	3	
	지형 및 기후학	Topography and Climatology	3	
	조경설계연습	Landscape Design Practice	3	
	조경학세미나	Landscape Seminar	3	
	지리정보체계연습	G.I.S. Practice	3	
	건설환경법제특론	Advanced Construction & Environment Law	3	
	환경영향평가특론	Environment Impact Assessment Studies	3	
	생태관광론	Ecology Tourism	3	
	친수공간계획 및 설계	Waterside Landscape Design	3	
	도시림조성 및 관리	Urban Forest Creation and Management	3	
	식물분류학특론	Advanced Plants Taxonomy	3	
	야생동물관리학	Wildlife Habitat Management	3	
	경관계획및평가기법	Landscape Planning and Assessment Techniques	3	
	화훼학특론	Advanced Floriculture and Practice	3	
	시각커뮤니케이션 I	Visual communication I	3	

이수 구분	과목명	영문명	학점	이수학점
전공	시각커뮤니케이션 II	Visual communication II	3	전공 24학점
	연구방법론	Research Methodology	3	
	조형론	Theories Of Plastic Art	3	
	수질관리특론	Advanced Water Quality Management	3	
	사진측량학특론	Advanced Photogrammetry	3	
	지리정보시스템특론	Advanced G.I.S.	3	
	한국주거사특론	Advanced History of Korean Housing	3	
	건축형태학특론	Advanced Building Morphology	3	
	건축재료학특론	Advanced Building Materials	3	
	도시경관특론	Advanced Studies in Urban Landscape	3	
	조경실무특론	Advanced Landscape Engineering	3	
	도시조경설계특론	Special Topics on Urban and Landscape Design	3	
	공원관리학특론	Advanced Urban Environmental Open Space Planning	3	
	정원학특론	Advanced Garden theories & Design	3	
	조경설계특론	Advanced Landscape Design	3	

14. 문화콘텐츠학과

1. 학과 소개

광주에 향후 2023년까지 2조원 이상의 재원이 투입되어 아시아문화와 자원이 상호 교류되는 문화중심도시로 육성해 아시아 각국과의 동반성장을 도모하고 있는 국가적인 사업이 진행되고 있으며, 호남대학교는 IT(Information Technology)기술과 문화예술분야에서 특성화된 학부 교육프로그램과 여러 연구센터사업을 수행하고 있다. 따라서 문화중심도시 사업이 지역에서 시행되는 대외여건과 호남대학교가 보유하고 있는 첨단 디지털 기술 및 장비를 이용하여 창의적인 아이디어를 콘텐츠화 할 수 있는 IT와 문화예술분야에서 특성화 교육프로그램을 통해 C.G.I(Computer Generated Image) 전문제작 인력양성을 하고자 한다.

2. 교육목적 및 목표

1) 아시아 문화중심도시 육성에 필요한 문화창조 기획 및 고급 컨텐츠 제작 과정을 지원
2) 세계적인 문화콘텐츠 산업을 선도할 수 있고 고부가가치 문화산업을 이끌어 갈수 있는 차세대 문화인재 양성

3. 교과과정

이수 구분	과목명	영문명	학점	이수학점
선수	컴퓨터그래픽스	Computer Graphics	3	3학점
	컴퓨터프로그래밍	Computer Programming	3	
	3D 모델링	3D Modeling	3	
	영화개론	Introduction to Cinema	3	

이수 구분	과목명	영문명	학점	이수학점
선수	영화사	Film History	3	3학점
전공	대중문화의 이해	Introduction to Mass Culture	3	전공 30학점
	문화소재와 스토리텔링	Cultural Resources and Storytelling	3	
	문화산업과 마케팅	Culture Industry and Marketing	3	
	문화콘텐츠기획	Planning of Cultural Contents	3	
	게임기획	Game Design	3	
	영상언어론	Language of Film & TV	3	
	3D CG 모델링	3D CG Modeling	3	
	Interactive 3D 제작	Interactive 3D Production	3	
	팀 융합 프로젝트	Teamwork Project	3	
	음향제작 워크샵	Sound Design Workshop	3	
	3D 애니메이션 제작	3D Animation Making	3	
	실감 영상 제작	Photorealistic Image Making	3	
	인터렉티브 Media System 설계	Interactive Media System Design	3	
	가상현실개론	Introduction to Virtual Reality	3	
	그래픽 프로그래밍	Graphic Programming	3	
	Shader 프로그래밍	Shader Programming	3	
	게임 A.I.	Game A.I.	3	
	온라인게임프로그래밍	Online Game Programming	3	
	3D 엔진프로그래밍	3D Engine Programming	3	
	개체지향설계	Object Oriented Design	3	
	모바일프로그래밍	Mobile Programming	3	
	게임 자료 구조	Game Data Structure	3	
	기초 HD촬영 워크샵	Basic HD Cinematography Workshop	3	
	NLE 실습	Non-Linear Editing Workshop	3	
	고급 HD 촬영 워크샵	Advanced HD Cinematography Workshop	3	
	영상효과제작 워크샵	Visual Effect Workshop	3	
	통합 프로덕션 워크샵	Integrated Production Workshop	3	
	현장실습	Field Study	3	
	독립프로젝트	Independent Project	3	
	내러티브 프로덕션워크샵	Narrative Production Workshop	3	
	TV 프로덕션 워크샵	TV Production Workshop	3	
	광고영화 제작 워크샵	Workshop for Commercial Film	3	
	다큐멘터리 워크샵	Documentary Workshop	3	
	모션 그래픽 워크샵	Motion Graphic Workshop	3	
	컬러 컬렉션 워크샵	Color Correction Workshop	3	
	사운드 레코딩 워크샵	Sound Recording Workshop	3	
	사운드편집및믹싱워크샵	Workshop for Sound Editing & Mixing	3	
	폴리 제작 워크샵	Workshop for Foley Making	3	
	음향 제작 공학	Sound Production Engineering	3	
	편집 분석 워크샵	Editing Analysis Workshop	3	
	장르와스타일분석워크샵	Workshop for Genre & Style	3	
	세미나 I	Seminar I	3	
	세미나 II	Seminar II	3	
	콘텐츠테크놀러지	Introduction to Contents technology	3	
	동시대 문화예술론	Theory of Contemporary Culture and Art	3	
	문화연출론	Principle of Cultural Directing	3	

15. 산업디자인학과

1. 학과 소개

디자인의 예술성, 과학성, 경제성을 학문적으로 탐구하고 전통문화의 계승발전을 위해 체계적 연구를 함으로서 국가와 지역사회의 문화 및 발전에 기여하고, 디자인을 선도해 나갈 수 있는 전문 인력 개발 및 지도자 양성의 필요성을 인식하고 디자인 학문의 정보, 기술, 지식의 공급자로서 미래 사회에 부합하는 전문인을 양성하고자 한다.

2. 교육목적 및 목표

문화시대를 맞아 각 지역과 사회의 다양한 산업군과 특히 문화산업의 자기표현욕구의 산업디자인전문가의 수요가 급증하고 있고 따라서 산업디자인교육을 담당할 교육인력의 필요성이 증가하므로, 본 학과에서는 디자인교육을 선도해 나갈 전문인 양성 및 체계적인 산업디자인 전공을 위한 필수 이론과 현장에 적응하기 위한 실기 능력을 균형 있게 갖춘 교육인력을 양성함을 목적으로 한다.

- 미래지향적이고 국제적 감각의 디자인 능력을 개발한다.
- 실무지향적 디자인교육을 통하여 우수 전문디자이너를 양성한다.
- 새로운 분야의 개척을 통한 미래교육, 실험교육
- 전통에 관한 관심과 전통을 오늘에 되살리도록 하는 전통 현대화교육 ·실습에 필요한 기자재를 충분하게 활용할 수 있도록 하는 실용교육

3. 교과과정

이수구분	과목명	영문명	학점	이수학점
선수	시각디자인	Visual Communication Design	3	3학점
	도자공예	Ceramic Crafts	3	
전공	브랜드경영디자인 I	Brand marketing design I	3	전공 24학점
	브랜드경영디자인 II	Brand marketing design II	3	
	광고커뮤니케이션디자인 I	Advertising Communication Design I	3	
	광고커뮤니케이션디자인 II	Advertising Communication Design II	3	
	디자인셀프프로모션 I	self promotion Design I	3	
	디자인셀프프로모션 II	self promotion Design II	3	
	셀프프로모션디자인 I	self promotion Design I	3	
	셀프프로모션디자인 II	self promotion Design II	3	
	도자예술론 I	Theory of Ceramic Art I	3	
	도자예술론 II	Theory of Ceramic Art II	3	
	도자예술론 III	Theory of Ceramic Art III	3	
	도자디자인 I	Ceramic Design I	3	
	도자디자인 II	Ceramic Design II	3	
	도자디자인 III	Ceramic Design III	3	
	미학	Aesthetics	3	
	논문연구	Research of Study	3	

이수 구분	과목명	영문명	학점	이수학점
전공	산업도자디자인	Industrial Ceramics Design	3	전공 24학점
	도자성형연구	Ceramic molding research	3	

16. 뷰티미용학과

1. 학과 소개

뷰티산업이 국가경쟁력을 강화할 수 있는 신 성장 사업으로 부가되면서 미용분야의 다양성과 전문성에 대한 사회적 인식이 높아지면서, 생활수준 향상과 산업사회의 다변화로 인간의 자기표현 욕구가 증가함에 따라 체계적인 미용이론과 현장에 적응하기 위한 실기 능력을 균형 있게 갖춘 전문인력 개발 및 지도자를 양성 하고자 한다.

2. 교육목적 및 목표

전반적인 생활수준 향상과 산업사회의 다변화로 인간의 자기표현 욕구가 증가함에 따라 미용전문가의 수요가 급증하고 있다. 미용교육을 담당할 교육인력의 필요성이 증가하고 있어 미용교육을 선도해 나갈 전문인 양성과 체계적인 미용이론과 현장에 적응하기 위한 실기 능력을 균형 있게 갖춘 미용전문인력을 양성 하고자 한다.

3. 교과과정

이수 구분	과목명	영문명	학점	이수학점
선수	피부과학	Cosmetic Dermatology	3	3학점
	화장품학 및 실습	Cosmetology & Lab	3	
전공	피부과학특론	Advanced Dermatology	3	전공 24학점
	기능성화장품학특론	Advanced Cosmeceutical Science	3	
	헤어디자인특론	Advanced Hair Design	3	
	두피클리닉특론	Advanced Scalp Treatment	3	
	미용문화사특론	Special Topics in Cosmetic Cultural History	3	
	메이크업디자인특론	Advanced Makeup Design	3	
	피부관리학특론	Advanced Skin Care	3	
	피부유형분석특론	Advanced Skin Type Analysis	3	
	미용생화학특론	Advanced cosmetic Biochemistry	3	
	미용트렌드분석론	Analysis of cosmetic Trend	3	
	화장품과학특론	Advanced Cosmetic Science	3	
	고전머리특론	Study of Classic Hair Design	3	
	성격분장디자인특론	Advanced Character Make-up Design	3	
	특수제작분장특론	Advanced Special Make-up	3	
	네일디자인특론	Advanced Nail Design	3	
	아로마테라피특론	Advanced Aromatherapy	3	
	체형관리특론	Advanced Body care	3	
	미용디자인방법	Methodology of Beaufy Design	3	
	논문연구	Research Study	3	

특수대학원학칙

1998. 03. 09. 제정
1999. 01. 30. 개정
2000. 02. 29. 개정
2000. 08. 31. 개정
2001. 02. 20. 개정
2001. 09. 01. 개정
2002. 03. 02. 개정
2003. 11. 06. 개정
2004. 11. 18. 개정
2005. 11. 08. 개정
2007. 11. 01. 개정
2008. 10. 01. 개정
2010. 08. 27. 개정
2013. 01. 24. 개정
2014. 02. 28. 개정
2015. 02. 27. 개정
2016. 01. 19. 개정
2017. 02. 28. 개정

제 1 장 총 칙

제1조(목적) 호남대학교 사회융합대학원(이하"대학원"이라 한다)은 고등교육법 시행령 제21조에 의거 직업인 또는 일반성인을 위한 계속교육을 주된 교육목적으로 한다. <개정 2016.1.19>

제2조(과정) 대학원은 그 목적을 달성하기 위하여 석사학위를 수여하기 위한 과정(이하'석사학위과정'이라 한다)과 연구과정을 부설할 수 있다.

제3조(학과 및 학생정원) ①대학원에 설치하는 학과.전공 및 학생정원은 [별표1] 과 같다. <개정 2016.1.19. 2017.2.28>

②다음 각호 1에 해당하는 자의 입학.편입학 또는 재입학의 경우에는 제1항의 규정에도 불구하고 그 정원이 따로 있는 것으로 본다.

1. 교육부령이 정하는 위탁학생
2. 부모가 모두 외국인 학생
3. 외국에서 우리나라 초.중등교육과 대학교육에 상응하는 교육과정을 전부 이수한 재외국민 및 외국인
4. 북한이탈주민 <신설 2017.2.28>

제 2 장 입 학

제4조(입학시기) 대학원의 입학시기는 매학기 초로부터 30일 이내로 한다.

제5조(입학자격) ①대학원의 석사학위과정에 입학할 수 있는 자는 다음 각호의 1에 해당하는 자로서 대학원에서 실시하는 입학전형에 합격하여야 한다.

1. 학사학위 취득자 또는 취득예정자
2. 외국의 대학에서 학사학위를 받은 자 또는 외국에서 16년 이상의 교육 과정을 이수한 자로서 대학원장의 인정을 받은 자.
3. 법령에 의하여 위와 동등이상의 학력이 있다고 교육과학기술부장관이 인정한 자.

②삭제

제6조(입학전형) ①대학원의 입학전형은 서류심사와 면접(구술고사 포함)에 의한다.

②대학원의 입학전형에 관한 사항은 학칙시행세칙으로 정한다.

제7조(재입학) ①재입학은 정원의 범위 내에서 이를 허가할 수 있다.

②퇴학 또는 제적된 자는 1회에 한하여 재입학을 허가할 수 있다. 단, 징계에 의하여 제적된 자는 재입학할 수 없다.

③재입학생에 대하여는 이미 이수한 학점을 통산하여 인정할 수 있다.

제8조(편입학) ①국·내외 대학원에 재학 또는 졸업생(수료생포함)이 대학원에 편입학을 지원할 경우 정원의 범위 내에서 이를 허가할 수 있다.

②삭제 <2004.3.2.>

③타 대학원에서 취득한 학점은 본 대학원에서 개설한 동일과목에 한하여 인정할 수 있다.

④편입학 지원자는 다음의 서류를 제출하여야 한다.

1. 편입학 원서
2. 대학졸업증명서 및 전학년 성적증명서
3. 대학원 성적증명서
4. 수료 및 제적증명서

제9조(지원전공) 석사학위과정의 전공분야는 대학에서 이수한 전공분야와 동일하여야 한다. 다만, 전공분야가 동일하지 아니할 경우라 할지라도 대학원장이 지원 전공분야에 대한 이수능력이 있다고 인정하는 자는 예외로 할 수 있다.

제 3 장 수업 및 재학년한, 수업일수, 교과과정, 학점, 성적 및 수료

제10조(수업연한.재학연한 및 학위취득연한) 수업연한은 2년으로 하고 연구과정의 수업연한은 1년으로 한다. 재학연한은 3년을 초과할 수 없다. 다만, 휴학기간은 재학연한에 산입하지 아니한다. <개정 2017.2.28>

제10조의2(수업연한 단축) 소정의 학점을 인정받은 자는 제10조의 규정에도 불구하고 수업연한을 6개월 단축할 수 있다.

제11조(수업일수.수업) ①수업일수는 매학기 15주 이상으로 한다.

②수업은 전일제.통신에 의한 수업 및 현장실습수업 등의 방법에 의하여 할 수 있다. <개정 2016.1.19>

제12조(교과과정) 교과과정은 대학원위원회의 심의를 거쳐 대학원장이 이를 따로 정한다.

제13조(수료학점) ①석사학위과정의 학생이 취득하여야 할 최저학점은 24학점(단, 문화콘텐츠학과는 30학점)으로 한다.

②학위논문을 작성 제출하지 않는 학생은 6학점을 추가 취득하거나 작품을 제출할 수 있다. 단, 문화콘텐츠학과는 작품을 제출하여야 한다.

③제1항에도 불구하고 보충학점대상자는 추가 취득하여야 한다. <신설 2017.2.28>

제14조(취득학점) 학생은 매학기 9학점까지 취득할 수 있다.

제15조(보충학점) 학사학위과정에서 이수한 전공과 다른 계통의 석사학위과정에 입학한 자에 대하여는 보충학점 3학점을 취득하게 할 수 있다. <개정 2017.2.28>

제16조(성적의 평가) 학업성적의 등급과 점수 및 평점은〔별표2〕와 같다.

제17조(학점인정)

①학점은 성적 C0이상을 취득학점으로 인정하며, 수료사정에 있어서도 전 이수과목의 성적평균평점이 2.0(C0)이상이어야 한다.

②국내.외 대학원의 학위과정 및 연구과정에서 이수한 학점을 상호 인정할 수 있으며 세부사항은 별도로 정한다.

③대학졸업 정규 학점외에 대학원 학점을 이수한 자가 대학원에 입학하였을 경우 학점을 인정할 수 있으며 이에 관한 사항에 대해서는 별도로 정한다.

제18조(수료 및 졸업) ①대학원 학위과정의 수료 및 졸업의 시기는 매학기말로 한다.

②제1항에서 '수료'라 함은 제10조에서 정한 수업연한이 경과하고 학칙이 정하는 소정의 학점을 취득한 것을 말하고,"졸업"이라 함은 학위과정을 수료한 후 학위를 취득한 것을 말한다.

③대학원의 학위과정을 수료한 자에 대하여는 별지 제1호 서식에 의한 수료증서를 발급할 수 있다.

제 4 장 자격시험, 학위논문

제19조(외국어시험) 외국어 시험과목은 1종의 외국어를 택하되 영어를 원칙으로 하고, 대학원장이 전공상 필요성을 인정할 경우 타종의 외국어를 택하여 시험에 합격하여야 한다.

제20조(종합시험) 종합시험은 전공과목 2과목 이상을 과하되, 석사학위과정에서 24학점(단, 문화콘텐츠학과는 30학점) 이상을 취득하였거나 취득예정인 자로서 외국어시험에 합격한 자가 응시할 수 있다.

제21조(합격기준) 외국어시험 및 종합시험의 각 과목에 대한 시험성적은 100점 만점에 70점 이상을 합격으로 인정한다.

제22조(학위논문(작품) 제출) 1년 이상 수학하고, 24학점(단, 문화콘텐츠학과는 30학점) 이상

취득하였거나 취득예정인 자로서 외국어시험과 종합시험에 합격한 자는 석사학위 논문(작품)을 제출할 수 있다.

제23조(논문심사.심사료) ①석사학위논문은 대학원장이 위촉하는 3인의 심사위원으로 한다.

②대학원위원회의 심의를 거쳐 석사학위논문 제출자로부터 실비에 상당하는 심사료를 징수할 수 있다.

제24조(재심사) 석사학위과정의 학위논문 심사에 불합격할 경우에는 학위취득연한 이내에 1회에 한하여 재심사를 받을 수 있다.

제25조(구술시험) 석사학위과정의 구술시험은 제23조제1항의 규정에 의한 심사위원이 논문심사 과정에서 행한다.

제 5 장 학위수여

제26조(학위수여 및 취소) ①제12조의 교과과정을 이수하고, 학위논문을 제출하여 그 심사 및 구술시험에 합격한 자(별지 제2호 서식)와 제13조 2항에 의해 추가학점 취득 또는 작품을 제출한 자(별지 제2-1호 서식)에게는 대학원위원회의 심의를 거쳐 대학원장의 제청으로 총장이 학위기를 수여한다. 단, 학위수여에 관한 세부사항은 따로 정한다.

②학위를 받는 자가 해당 학위를 부정한 방법으로 받은 경우에는 대학원위원회의 심의를 거쳐 그 학위를 취소할 수 있다. <신설 2015.2.27.>

제27조(학위종별) ①대학원에서 수여하는 석사학위의 종별은 [별표3] 과 같다. <개정 2016.1.19. 2017.2.28.>

②전항의 규정에 의한 해당 학위명 다음에 괄호를 한 후 전문분야를 표기한다.

제 6 장 등록, 휴학, 복학, 제적 및 퇴학

제28조(등록) ①학생은 매학기초 소정의 등록기일내에 등록하여야 한다.

②제18조 ②항 규정에 의해 수료한 자 중 제13조 ②항에 의거 학위취득을 원하는 자는 소정의 등록을 필하여야 한다.

제29조(휴학) ①질병 기타 부득이한 사유로 인하여 매학기 총수업일수의 1/3이상 수강할 수 없을 때에는 휴학원을 제출하여 대학원장의 허가를 받아야 한다.

②휴학기간은 통산하여 2학기를 초과할 수 없다. 다만, 병역법상 복무의무기간과 질병, 전역일로부터 복학할 때까지의 기간, 임신.출산, 육아, 창업의 사유로 인한 2학기 이내 휴학기간은 포함하지 아니하고 원장이 인정하는 장애학생의 경우는 휴학기간에 제한을 두지 아니한다. <개정 2017.2.28>

③휴학기간은 재학연한에 산입하지 아니한다.

제30조(복학) 복학을 원하는 학생은 매학기 등록기간내에 복학원을 제출하여 본 대학원장의

허가를 얻어 소정의 등록을 필하여야 한다.

제31조(제적) 다음 각호 1에 해당하는 자는 제적한다.

1. 휴학기간이 경과하여도 복학하지 아니한 자.
2. 소정기간내에 등록하지 아니한 자.
3. 재학연한을 초과한 자.

제32조(퇴학) 퇴학하고자 하는 자는 소정의 양식에 의해 대학원장을 경유하여 총장의 허가를 받아야 한다.

제 7 장 전과 및 전공의 변경

제33조(전과) 대학원내 입학한 학과에서 한 학기 이상 이수하고 3학기 이내에 전과 할 수 있으며 절차는 전과원 및 성적증명서를 구비하여 대학원장의 승인을 얻어야 한다.

단. 전과전의 학과에서 이수한 교과목의 학점인정 여부는 전과후 학과주임교수를 통해 인정받는다.

제34조(전공변경) 전공의 변경은 3학기 이내 매학기 초에 동일학과 내에서 대학원장의 승인을 얻어 할 수 있다. 다만, 전공을 변경한 자의 기이수한 학점은 신 전공의 교과과정에 해당하는 과목에 한하여 이를 인정한다.

제35조(변경절차) 전공변경을 희망하는 자는 다음 각호의 서류를 제출하여 본 대학원장의 승인을 받아야 한다.

1. 전공 변경원서
2. 신.구 전공 각 지도교수의 승인서
3. 성적증명서

제 8 장 공개강좌 및 연구과정

제36조(공개강좌) ①대학원에서는 수업에 지장이 없는 범위내에서 필요에 따라 공개강좌를 개설하고 수료자에게는 수료증명서를 교부할 수 있다.

②공개강좌는 직무, 교양 또는 연구상 필요한 학식과 기술을 습득함을 희망하는 자를 널리 지도함을 목적으로 한다.

제37조(공개강좌의 개강) 공개강좌의 과목 또는 제목, 기간, 수강정원과 장소, 기타에 관한 사항은 개강시에 이를 결정하여 대학원장이 공고한다.

제38조(연구생 자격 및 입학) ①4년제 대학졸업자 또는 동등 이상의 학력이 있다고 인정된 자로서 특수과목에 한하여 수강을 희망하는 자는 대학원장의 허가를 얻어 연구생으로 입학할 수 있다.

②연구생의 입학허가는 매학기초 30일 이내로 한다.

③연구과정의 수업 기간은 2개학기 이내를 원칙으로 하되 대학원장이 필요성을 인정할 경

우 3개학기까지 연장할 수 있다.

제39조(연구실적증명서) 연구생으로 연구실적이 양호한 자에게는 별지 제3호 서식에 의한 연구실적 증명서를 교부할 수 있다.

제 9 장 상 벌

제40조(장학금 및 연구비) 대학원생으로서 학문적 소양이 우수하고, 품행이 타의 모범이 되는 자에게는 장학금 또는 연구비를 지급할 수 있다.

제41조(징계) 학생으로서 본분에 위배되는 행위가 있을 때는 대학원위원회의 심의를 거쳐 총장이 이를 징계할 수 있다.

제 10 장 조직 및 대학원 위원회

제42조(학칙개정) 학칙 개정안을 사전에 공고 의견을 수렴한 후 본 대학교에서 정한 절차에 따라 개정하여 보고한다

제43조(조직) ① 대학원에는 원장과 교학부(과) 및 필요한 교원을 둔다.

②교원은 교수, 부교수, 조교수 또는 초빙교원과 시간강사로 한다.

제44조(학과주임.지도교수) ① 본 대학원은 각 학과의 교원중에서 1인의 학과주임을 둘 수 있으며, 대학원장의 명을 받아 그 학과의 수업과 연구제도에 관한 사항을 담당한다.

②지도교수는 학생의 논문지도, 기타 수학지도를 담당한다. 다만 특별한 경우에 본대학 전임교수가 아닌 자를 지도교수로 임명할 수 있다.

제45조(대학원위원회) ① 대학원에는 대학원위원회(이하 '위원회'라 한다.)를 둔다.

②위원회는 대학원장외에 대학원 소속 교원 또는 본교에 재직중인 교원중에서 총장이 지명하는 7인 이상의 위원으로 구성하고 대학원장을 위원장으로 한다.

③간사는 교학부(과)장이 맡는다.

제46조(위원의 임기) 위원의 임기는 2년으로 하되, 연임할 수 있다. 다만, 결원으로 인하여 새로 지명된 위원의 임기는 전임자의 잔여기간으로 한다.

제47조(위원회의 심의사항) 위원회는 다음 각호의 사항을 심의한다. <개정 2015.2.27.>

1. 입학.수료 및 학위수여.취소에 관한 사항
2. 학과 또는 전공의 설치.폐지와 학생정원에 관한 사항
3. 교육과정에 관한 사항
4. 대학원에 관한 규정의 제정.개정에 관한 사항
5. 공개강좌의 설치 운영에 관한 사항
6. 기타 대학원의 운영에 관한 중요사항

제48조(위원회의 소집과 의결방법) ①위원장은 필요에 따라 위원회를 소집하며 이를 주재한다.

②위원회는 특별한 규정이 없는 한 재적위원 과반수의 출석과 출석위원 과반수의 찬성으

로 의결하며 가.부 동수일 경우에는 위원장이 결정한다.

부 칙

①(시행일) 본 학칙은 보고한 날부터 시행한다.

②(폐지학칙) 행정대학원, 경영대학원, 산업대학원 학칙은 이를 폐지한다.

③(학칙준용) 대학원 학칙에 규정된 이외의 사항에 관하여는 본 대학교 학칙을 준용한다.

④(시행세칙) 대학원 학칙시행에 관하여 필요한 사항은 따로 정한다.

⑤(경과조치) 행정대학원, 경영대학원, 산업대학원 학칙을 특수대학원 학칙으로 통합 제정함에 따라 이 학칙 시행일 현재 재적중인 학생 및 기존 학칙에 의한 학위 미취득자는 이 학칙을 준용한다.

⑥(학위취득연한에 관한 경과조치) 학칙 제10조의 규정에도 불구하고 1998년 2월말 이전에 학위취득연한이 경과한 자에 대하여는 대학원 학칙 보고일로부터 1년간 학위취득연한을 부여한다.

부 칙

①(시행일) 본 학칙은 1999년 3월 1일부터 시행한다.

②(대학원 명칭 변경에 따른 경과조치) 이 학칙 시행일 전 “산업대학원” 소속 재적생, 수료생과 졸업생은 “정보산업대학원” 소속으로 한다.

③(학과폐지에 따른 전공변경에 관한 경과조치) 학칙 제33조 규정에도 불구하고 폐지학과 소속 재적생은 4학기 이내에 전과를 할 수 있다.

④(경과조치) 학칙 제10조는 1999년 3월 2일 입학자부터 적용한다.

부 칙

①(시행일) 본 학칙은 2000년 3월 1일부터 시행한다.

②(학과명칭 변경에 따른 경과조치) 이 학칙 시행일 전 “토목공학과” 소속 재적생, 수료생, 졸업생은 “토목환경공학과” 소속으로 한다.

부 칙

①(시행일) 본 학칙은 2000년 9월 1일부터 시행한다.

②(학위취득연한에 관한 경과조치) 학칙 제10조의 규정에도 불구하고 2000년 8월말 이전에 학위취득연한이 경과한 자에 대하여는 대학원 학칙 보고일로부터 1년간 학위취득연한을 부여한다.

부 칙

(시행일) 본 학칙은 2001년 2월 20일부터 시행한다.

부 칙

(시행일) 본 학칙은 2001년 9월 1일부터 시행한다.

부 칙

(시행일) 본 학칙은 2002년 3월 2일부터 시행한다.

부 칙

①(시행일) 본 학칙은 2004년 3월 1일부터 시행한다.

②(학위취득연한에 관한 경과조치) 학칙 제10조의 규정에도 불구하고 2004년 2월말 현재 학위취득연한이 경과한 자에 대하여는 특수대학원 학칙 시행일로부터 1년간 학위취득연한을 부여한다.

부 칙

제1조(시행일) 이 변경학칙은 보고일로부터 시행한다.

제2조(대학원 명칭변경에 관한 경과조치)"행정대학원"이 "복지행정대학원"으로 "경영대학원"과 "정보산업대학원"이 "산업경영대학원"으로 통합 변경되는 다음의 학과의 재학생, 휴학생, 제적생, 졸업생 및 수료생은 2004학년도까지 동 대학원에 재적하고 있는 것으로 보며, 2005학년도 부터는 변경된 대학원 소속 학생으로 본다.

1. 행정대학원 "행정학과", "부동산학과", "사회복지학과", "안보정책학과"는 "복지행정대학원"으로,
2. 경영대학원의 경영학과, 국제통상학과, 스포츠산업학과와 정보산업대학원의 정보통신공학과, 건축공학과, 토목환경공학과, 조경학과, 멀티미디어학과, 예술디자인학과는 "산업경영대학원"으로

제3조(학과폐지에 관한 경과조치) ①학칙 제33조 규정에도 불구하고 폐지학과 소속 재적생은 4학기 이내에 전과를 할 수 있다.

②학칙 제28조 2항 규정에 따라 수료 후 등록을 하고 학위취득을 원하는 자는 인접전공학과에서 학점을 취득할 수 있다.

부 칙

(시행일) 본 학칙은 2006년 3월 1일부터 시행한다.

(학과명칭 변경에 따른 경과조치) 이 학칙 시행일 전 "문화산업정책학과"와 "문화산업경영학과" 소속 재적생, 수료생, 졸업생은 "문화산업학과" 소속으로 한다.

(학과신설) 스피치.커뮤니케이션학과를 신설하고 전공은 "스피치학","신문방송학","광고홍보학"으로 한다.

부 칙

(시행일) 본 학칙은 2007년 11월 1일부터 시행한다.

(학과신설 및 폐지) 우정경영학과를 신설하고 전공은 “우정경영학”, “우정행정학”으로 하며, 조리과학과를 폐지한다.

(경과조치) 현재 재적학생 및 기존 학칙에 의한 수료생 및 영구수료자는 본 학칙의 적용을 받는다.

부 칙

(시행일) 본 학칙은 2008년 10월 1일부터 시행한다.

(학과신설) 문화콘텐츠학과를 신설하고 전공은 “3D CG&VR", "컴퓨터게임”, “디지털필름”으로 하며,

(학과조정) 국제통상학과, 정보통신공학과, 멀티미디어학과는 신입생 모집을 중지하며, 예술디자인학과 연극영상전공은 삭제한다.

부 칙

(시행일) 본 학칙은 2010년 9월 1일부터 시행한다.

부 칙

(시행일) 본 학칙은 2012년 10월 1일부터 시행한다.

(학과신설) 상담심리학과를 신설하고 전공은 “상담심리학 ”으로 한다.

부 칙

(시행일) 본 학칙은 2014년 3월 1일부터 시행한다.

(학과신설) 한국어교육학과를 신설하고 전공은 “한국어교육학”으로 하며, 광산업공학과를 폐지한다.

(학과폐지에 관한 경과조치) 학칙 제28조 2항 규정에 따라 수료 후 등록을 하고 학위취득을 원하는 자는 인접전공 학과에서 학점을 취득할 수 있다(학과신설) 한국어교육학과를 신설하고 전공은 “한국어교육학”으로 한다.

부 칙

(시행일) 본 학칙은 2015년 3월 1일부터 시행한다.

(학과폐지) 한국어교육학과, 우정경영학과는 폐지하고, 문화콘텐츠학과는 2015년 8월 31일까지 모집을 중지하고, 2015년 9월 1일부터 재모집한다.

(학과폐지에 관한 경과조치) 학칙 제28조 2항 규정에 따라 수료 후 등록을 하고 학위취득을 원하는 자는 인접전공 학과에서 학점을 취득할 수 있다

부 칙

①(시행일) 본 학칙은 2016년 3월 1일부터 시행한다.

②(대학원 통합 따른 경과조치) 이 학칙 시행일 전 “복지행정대학원”, “산업경영대학원” 소속 재적생은 “사회융합대학원”소속으로 한다.

③(학과신설 및 폐지) 경찰학과, 산업디자인학과, 뷰티미용학과를 신설하고, 예술디자인학과를 폐지한다.
④(학과전공 폐지 후 학과신설에 따른 경과조치) 이 학칙 시행일 전 각 전공에 재적중인 학생은 다음의 학과에 재적중인 것으로 본다.
1.예술디자인학과 "산업디자인전공"은 산업디자인학과로
2.예술디자인학과 "뷰티미용전공"은 뷰티미용학과로
3.예술디자인학과 "의상디자인전공"은 편제정원이 "0"이 될 때 폐지한다.

부 칙

①(시행일) 본 학칙은 2017년 3월 1일부터 시행한다.
②(학과신설 및 폐지) 중국어학과, 외식조리관리학과를 신설하고, 스포츠산업학과를 폐지한다.
③(경과조치) 이 학칙 중 제13조(수료학점), 제15조(보충학점)는 2017학년도 신입생부터 적용한다.
④(학과전공 폐지 후 경과조치) 이 학칙 시행일 전 각 전공에 재적중인 학과는 편제정원이 "0"이 될 때 폐지한다.

[별표1] 학과 및 학생정원 <개정 2015.2.27. 2016.1.19. 2017.2.28.>

대학원	입학정원	계열	학 과	전 공	비고
사회융합 대학원	125	인문 사회	행정학과	행정학	
			부동산학과	부동산학	
			사회복지학과	사회복지학	
			안보정책학과	안보정책학	
			상담심리학과	상담심리학	
			경찰학과	경찰학	
			스피치커뮤니케이션학과	스피치학	
			경영학과	경영학	
			중국어학과	국제중국어교육학	신설
		이학	외식조리관리학과	외실조리관리학	신설
		공학	건축공학과	건축공학	
			토목환경공학과	토목환경공학	
			조경학과	조경학	
			문화콘텐츠학과	3D CG&VR, 컴퓨터게임, 디지털필름	
		예능	산업디자인학과	산업디자인학	
			뷰티미용학과	미용디자인학	

[별표2] 성적평가

등 급	점 수	평 점	등 급	점 수	평 점
A+	95 - 100	4.5	C+	75 - 79	2.5
A0	90 - 94	4.0	C0	70 - 74	2.0
B+	85 - 89	3.5	F	69점 이하	0
B0	80 - 84	3.0			

[별표3] 학위종별 <개정 2016.1.19. 2017.2.28.>

대학원명	학 과	학 위
사회융합 대 학 원	행정학과	행정학석사
	부동산학과	행정학석사
	사회복지학과	사회복지학석사
	안보정책학과	정치학석사
	상담심리학과	문학석사
	한국어교육학과	문학석사
	중국어학과	문학석사
	경찰학과	경찰학석사
	경영학과	경영학석사
	국제통상학과	경영학석사
	우정경영학과	경영학석사
	스포츠산업학과	체육경영학석사
	문화산업학과	문화산업학석사
	스피치커뮤니케이션학과	커뮤니케이션학석사
	외식조리관리학과	외식조리관리학석사
	정보통신공학과	공학석사
	멀티미디어학과	공학석사
	건축공학과	공학석사
	토목환경공학과	공학석사
	조경학과	공학석사
	예술디자인학과	예술학석사
	문화콘텐츠학과	제작석사
	산업디자인학과	산업디자인학석사
	뷰티미용학과	미용디자인학석사

[별지 제1호 서식]

제　　호

수　료　증　서

성　　명 :
년　　월　　일생

위 사람은 본 ○○대학원 석사학위과정　　학과(　　전공)에서　　년　　월간 소정의 과정을 이수하였기에 본 증서를 수여함.

년　　월　　일

원　장 (학위) 성 명　　(직인)

호 남 대 학 교　총 장 (학위) 성 명　　(직인)

[별지 제2호 서식]

제　　호

학　　위　　기

성　명 :
년　　월　　일생

위 사람은 본 대학교 ○○대학원에서 석사학위과정 (　　학과　　전공)을 이수하고 소정의 시험에 합격한 후 아래의 논문을 제출하여 심사에 통과하였으므로 이에 ○○석사(전문분야)의 자격을 갖추었음을 인정함.

논　문 :

년　　월　　일

원　장 (학위) 성 명　　(직인)

위의 인정에 의하여 ○○석사(전문분야) 학위를 수여함.

년　　월　　일

호 남 대 학 교　총 장 (학위) 성 명　　(직인)

학위번호 : 호남대　　(석)

[별지 제2-1호 서식]

제　　호

학　　위　　기

성　명 :
년　　월　　일생

위 사람은 본 대학교 ○○대학원에서 석사학위과정
(　　학과　　전공)을 이수하고 소정의 시험에 합격하여 이에 ○○석사(전문분야)의 자격을 갖추었음을 인정함.

년　　월　　일

원　장 (학위) 성 명　　(직인)

위의 인정에 의하여 ○○석사(전문분야) 학위를 수여함.

년　　월　　일

호 남 대 학 교　총 장 (학위) 성 명　　(직인)

학위번호 : 호남대　　(석)

[별지 제3호 서식]

제　　호

연 구 실 적　증 명 서

성　명:
년　　월　　일생

위 사람은　본 대학교　○○대학원　연구과정에서　1년간을 연구하여 그 실적이 양호하기에 이를 증명함.

년　　월　　일

원 장 (학위)　　(직인)

위 증명에 의하여 이 증서를 수여함.

년　　월　　일

호 남 대 학 교　총 장 (학위)　　(직인)

특수대학원학칙시행세칙

1998. 03. 09. 제정
2002. 08. 31. 개정
2004. 10. 25. 개정
2009. 02. 19. 개정
2017. 02. 28. 개정

제 1 장 총 칙

제1조(목적) 본 시행세칙은 학칙 시행에 필요한 사항을 정함을 목적으로 한다.

제 2 장 입학전형

제2조(입학전형) 입학전형은 연2회 이상 실시할 수 있다.

제3조(구비서류) 입학전형은 다음 각호의 구비서류를 제출하고 소정의 전형료를 납부하여야 한다.

1. 입학원서(본 대학원 소정양식) 1부
2. 출신대학(교) 전학년 성적증명서 1부
3. 출신대학 졸업(예정)증명서 1부
4. 재직증명서 및 군복무확인서 1부
5. 사진 소명함판 6매

제4조(시험과목) 입학전형 시험과목은 다음과 같이 한다.

1. 서류심사
2. 면접(구술고사)

제5조(면접·구술고사위원) 입학전형 면접·구술고사 위원은 대학원장이 위촉한다.

제6조(합격기준) 입학전형 기준을 다음과 같이 한다.

1. 서류심사 : 서류심사 배점은 대학원위원회에서 따로 정하여 실시한다.
2. 면접(구술고사) : 면접의 평가는 A, B, C, D로 구분하여 판정하되 D급 판정은 불합격 처리하며, 면접시에 구술고사를 병행해서 실시할 수 있다.

제7조(합격사정) 응시자의 합격사정은 대학원위원회의 심의를 거쳐 총장의 승인을 얻어 결정한다.

제8조(합격통지서) 합격이 결정된 응시자에 대해 합격통지서를 발부한다.

제9조(합격자등록) 합격통지서를 받은 자는 소정기일내에 등록을 완료하여야 한다.

제10조(학력조회) 입학이 확정된 자에 대하여는 원적 학적유무의 사실을 조회하여 확인하여

야 한다.

제 3 장 교과과정, 수강신청 및 성적

제11조(교과과정편성) ①교과과정은 주임교수 책임하에 각 학과에서 편성하되, 대학원위원회의 심의를 거쳐 확정한다.

②각 학과의 모든 교과목은 3학점 단위를 원칙으로 한다.

③교과과정 편성 이수구분은 전공으로 한다. <개정 2017.2.28>

제12조(교과과정의 변경) 교과과정 변경 사유가 발생했을 때에는 대학원위원회의 심의를 거쳐 대학원장의 승인을 얻어야 한다.

제13조(교과목의 개설) 각학과 주임교수는 교과과정 중에서 매학기 개설과목을 확정, 교과목 개설신청서를 작성한 후 개강 30일전에 대학원장에게 제출하여 승인을 얻어야 한다.

제14조(교과목 담당교원) 대학원 강의, 실험을 담당할 수 있는 교원은 다음에 해당하는 자로 한다.

1. 교내의 전임교원, 겸임교원, 초빙교원
2. 교외는 석·박사학위 소지자 또는 이에 준하는 실무경력과 국가공인자격 소지자

제15조(담당교과목 수) 교과목 담당 교원은 매학기 1과목만 담당하는 것을 원칙으로 한다. 다만, 부득이한 경우에는 대학원장의 승인을 얻어 2과목 강의를 담당할 수 있다.

제16조(강의계획서) 각 교과목의 담당교수는 별도 정하는 서식에 따라 강의계획서를 작성 대학원장에게 제출하고 수강신청 대상자에게 배부하여야 한다.

제17조(수강신청) ①등록을 마친 학생은 수강신청 기간내에 매학기 개설과목에 한하여 학과 주임교수와 지도교수의 지도에 따라 수강신청서를 작성하여야 한다.

②수강신청은 소정양식에 해당사항과 신청교과목을 기재하여 교학부에 제출한다.

③수업시간이 중복되는 과목과 기취득한 과목은 수강신청을 할 수 없으며 수강신청을 하지 아니하고 이수한 과목은 학점을 인정하지 않는다.

제18조(수강신청 정정) 수강신청 정정을 하고자 할 때에는 매학기 개시후 2주 이내에 신청하여야 한다.

제19조(학점인정 수업일수) ①강의출석부는 담당교수가 관리하며 출결상황을 매시간 담당교수가 확인 및 표기하여야 한다.

②학기중 1/3 이상을 결석한 학생은 학점인정을 받을 수 없다.

제20조(재수강) 취득학점(선수과목 학점포함)이 C+이하인 교과목에 대하여는 재수강 신청을 할 수 있다. 재수강 신청과목의 성적은 성적취득 여하를 불구하고 원성적을 무효로 하여 성적평균 산출에 가산하지 아니한다.

제21조(시험) 시험은 담당교수의 주관하에 중간, 기말시험을 실시하며 그외에 수시시험을 실시할 수 있다.

제22조(성적평가 및 정정) ①각 교과목 담당교수는 성적평가를 다음과 같이 한 후 성적표와

성적평가자료 사본을 매학기 종강후 2주 이내에 대학원 교학부로 제출한다. 다만, 기말보고서로 중간, 기말, 수시시험을 대체할 수 있다.

1. 중간, 기말시험 60점(수시시험 포함)
2. 과제물 및 출석 각각 20점

②교과목 담당교수의 착오로 성적이 누락되었거나 오기되었을 경우에는 성적정정원을 증빙서류와 함께 제출하여 대학원장이 승인을 받아 정정할 수 있다.

제23조(성적평균의 산출) 성적평균의 산출은 다음의 방법에 의한다. 다만, 소수점 2자리까지 계산한다.

$$\text{성적평균} = \frac{\sum_{i=1}^{n}(\text{취득학점} \times \text{평점})}{\text{수강신청학점수}}$$

제24조(성적통지표 발송) 성적취득이 인정된 학생에게 매학기 말에 성적통지표를 발송한다.

제25조(입대휴학자 성적인정) 학기중 군입대로 인한 휴학자는 수업일수 3/4이상이 지났을 때 중간시험 성적을 학기말 성적으로 대체하여 인정할 수 있다.

제26조(보충학점 평가) 보충학점 평가는 학칙 제16조에 의하여 평가한다. 다만, 성적평균 산출시에는 이를 산입하지 아니한다. <개정 2017.2.28>

제27조(보충학점 취득) ①보충학점 취득은 본 대학 및 대학원의 개설 교과목을 이수할 수 있다. <개정 2017.2.28>

②삭제 <2017.2.28>

제28조(실험실습비 지급) 실험실습비 지급은 학술행사 및 현장학습 등에 한하며 학과 주임교수의 승인을 받아 신청하여야 한다.

제 4 장 지도교수

제29조(지도교수 자격) 지도교수 자격은 당해 학생과 전공분야가 동일한 본 대학교의 전임교원으로 한다.

제30조(지도교수 위촉) 지도교수는 매학기 초 학생으로부터 지도교수 수락신청서를 받아 학과 주임교수의 제청으로 대학원장이 위촉한다.

제31조(지도교수의 변경) 지도교수가 질병, 휴직, 출국 등 부득이한 사유로 학생의 지도가 어려울 때에 한해 학과 주임교수의 제청으로 대학원장의 승인을 얻어 변경할 수 있다.

제 5 장 등 록

제32조(수업연한 초과자 등록) 수업연한내에 수료에 필요한 전공·선수학점을 이수하지 못하였을 경우에는 이수하지 못한 교과목이 개설되는 해당학기에 등록하여야 한다. 이때 잔여학점이 1학점부터 3학점까지는 등록금의 2분의 1 해당액, 4학점부터는 전액을 납부해야

한다. 단, 개설학기가 맞지 않을 경우 선 등록 후 다음 학기에 대체 인정키로 한다.

제33조(수업료 등의 반환) ①수업료 또는 입학금이 과오납된 경우에는 그 금액 전액을 반환한다.

②다음 각호의 1에 해당하는 경우에는 이미 납부한 수업료 또는 입학금을 반환한다.

1. 법령에 의하여 입학(재입학 및 편입학을 포함한다. 이하 같다)을 할 수 없거나 학업을 계속할 수 없는 경우
2. 입학허가를 받은 자가 입학포기의 의사를 표시한 경우
3. 본인의 질병·사망 또는 천재지변이나 기타 부득이한 사유로 당해 학교에 입학을 하지 아니하게 되거나 학업을 계속하지 아니하게 된 경우
4. 재학중인 자가 자퇴의 의사를 표시한 경우

③제33조 2항 관련 수업료 또는 입학금의 반환기준은 다음 각호의 1과 같다.

1. 당해학기 개시일(입학생의 경우에는 입학일을 말한다.)까지 반환사유가 발생한 경우에는 이미 납부한 수업료 또는 입학금의 전액을 반환한다.
2. 당해학기 개시일의 다음날로부터 반환사유가 발생한 경우에는 입학금은 반환하지 아니하되, 수업료는 다음 반환 기준에 의하여 이를 반환한다. <개정 2009.2.19>

반환사유 발생일	반환 금액
학기개시일 30일 경과전	수업료의 6분의 5 해당액
학기개시일 30일이 경과한 날부터 60일 경과전	수업료의 3분의 2 해당액
학기개시일 60일이 경과한 날부터 90일 경과전	수업료의 2분의 1 해당액
학기개시일 90일 경과후	반환하지 아니함

④등록금 납부 후 휴학중인 자가 당해학기 등록금 반환 사유가 발생할 경우, 휴학시 학적변동일을 기준으로 제33조제3항 반환사유 발생일 기준으로 반환한다.

⑤등록금을 납부하고 휴학한 자가 일정기간 경과 후 복학한 자 중 반환사유가 발생했을 경우, 휴학시 학적변동일과 복학시 학적변동일중 수업일수 경과가 많은 일을 기준으로 제33조제3항 반환사유 발생일 기준으로 반환한다.

⑥제33조제3항 반환사유 발생일 기준으로 등록금을 반환받기 위해서는 자퇴원을 제출해야 한다.

제34조(재입학 및 복학) ①재입학자는 입학금과 당해학기 수업료 전액을 납부하여야 한다. 다만, 제적 전에 수업료를 납부한 학생이 해당학기에 재입학을 할 경우 입학금을 면제한다.

②등록금을 납부하고 법령에 의한 의무이행을 위하여 휴학한 경우와 개강일로부터 만 4주가 경과되기 이전에 휴학한 자가 휴학기간 경과 후 복학한 경우에는 휴학 전에 납부하였던 등록금을 복학학기의 등록금으로 대체한다.

③등록금을 납부하고 개강일로부터 만 3분의 2선이 경과된 이후에 휴학한 자가 복학하는

경우 당해학기의 등록금을 전액 징수한다.

④수업일수 3분의 2선 이후에 군 입대휴학 할 자가 중간고사 성적을 포기할 경우 전 과목의 성적은 “F“학점을 취득함에 따라 다음 학기 복학 시에는 당해학기의 등록금 전액을 징수한다.

⑤등록금은 결석, 정학 또는 퇴학의 이유로 감면되지 아니한다.

⑥징계처벌로 무기정학 중에 있는 자도 해당학기 등록을 필하여야 한다.

제 6 장 제증명 및 기타

제35조(학생증발급) ①신입생에 대하여는 입학허가 후 학생증을 발급한다.

②학생증을 분실하였을 때에는 즉시 교학부에 재교부 신청원을 제출하여야 한다.

제36조(제증명발급) ①대학원에 재적한 자, 휴・복학자, 학위수여자, 학위수여예정자, 수료자 및 수료예정자에 대하여는 본인의 원에 의하여 다음과 같이 제증명을 발급한다.

1. 재학증명서 : 대학원에 재학중인 자
2. 제적증명서 : 대학원에 입학한 후 제적된 자
3. 휴학증명서 : 대학원에 입학한 후 휴학중인 자
4. 학위수여증명서 : 대학원의 전과정을 이수하고 학위를 취득한 자
5. 학위수여예정증명서 : 학위수여예정자로서 소정의 시험에 합격하였으며 학위논문 성적평가서를 제출한 자
6. 수료증명서 : 대학원 석사학위과정에서 소정의 학점을 취득한 자
7. 수료예정증명서 : 대학원 학위과정에서 학위수여에 필요한 24학점을 취득하였거나 취득예정인 자
8. 성적증명서 : 매학기 취득한 성적과 소정의 시험 결과를 발급한다.
9. 기타증명서 : 이상의 증명서외에 특별한 사실에 대한 증명을 요구할 때에는 그 구체적인 내용을 기재한 원서를 신청인으로부터 받아 사실 유무를 확인한 후 발행할 수 있다.

②증명서 발급을 받고자 할 때에는 증명서 교부원에 내용을 정확히 기재하고 소정의 수수료를 첨부하여 제출하여야 한다.

③제증명은 제증명서의 교부대장에 등재한 후 발급하여야 한다.

제37조(학적부 비치) 대학원장은 입학허가 후 30일 이내에 학적부를 작성 비치하여야 한다.

제38조(학적부 기재사항 정정) 학적부 기재사항을 정정하고자 할 때에는 변경사유가 기재된 호적등본 등 증빙서류를 제출하여야 한다.

부 칙

①(시행일) 본 학칙시행세칙은 1998년 3월 9일부터 시행한다.

②(폐지학칙) 행정대학원, 경영대학원, 산업대학원 학칙시행세칙은 이를 폐지한다.

③(경과조치) 본 학칙시행세칙 시행 당시의 재적학생 및 학위미취득자는 이 규정을 적용받는다.

부 칙

이 세칙은 2002년 8월 31일부터 시행한다.

부 칙

이 세칙은 2004년 10월 25일부터 시행하되, 그 적용은 시행일이 속하는 학기의 수업료 및 입학금부터 적용한다.

부 칙

이 세칙은 2009년 2월 19일부터 시행한다.

부 칙

이 세칙은 2017년 3월 1일부터 시행한다.

특수대학원학위수여규정

1998. 04. 09. 제정
2002. 08. 31. 개정
2003. 11. 06. 개정
2009. 02. 19. 개정
2015. 02. 27. 개정

제 1 장 총 칙

제1조(목적) 이 규정은 학칙 제26조에 의거 학위수여에 관한 세부사항을 정함을 목적으로 한다.

제2조(학위수여 및 종별) ①학위수여는 대학원위원회 심의를 거쳐 총장의 승인을 받아 수여한다.

②대학원에서 수여하는 학위종별은 학칙 제27조에 의한다.

제 2 장 석사학위논문심사

제3조(심사위원 수) 심사위원은 본 대학교 교원중 지도교수를 포함한 3명으로 하며 지도교수는 논문심사위원회위원장(이하 '위원장'이라 한다)을 겸할 수 없다.

제4조(심사위원 위촉) 대학원장은 각 학과 주임교수로부터 학위논문 심사위원을 추천받아 위촉한다.

제5조(심사위원의 교체금지) 학위논문 심사위원을 위촉한 후에는 심사위원을 교체할 수 없다. 다만, 심사위원이 질병, 해외연수, 기타 부득이한 사유로 학위논문심사를 계속할 수 없을 경우 대학원장은 주임교수의 제청을 받아 심사위원을 교체할 수 있다.

제6조(심사위원장)

①위원장은 위원 중에서 호선하여 각 학과 주임교수가 제청하면 대학원장이 위촉한다.

②위원장은 논문심사의 진행을 주관한다.

제7조(심사위원 임무) 심사위원은 논문제출자의 논문발표요지, 논문 전체내용 및 참고문헌 등에 대하여 학문적 타당성과 신뢰성이 체계적으로 구성되어 있는가를 심사하여야 한다.

제8조(논문심사) ①논문심사는 심사위원 전원이 참석한 가운데 대학원에서 공개발표 1회를 포함하여 3회 이상의 논문심사를 실시한다.

②심사상 필요한 때에 학위논문제출자에 대하여 부본, 역본 또는 모형, 표본, 기타 자료를 제출케 할 수 있다.

제9조(논문심사의 판정) 논문심사와 구술시험은 100점 만점으로 하고 위원 2/3이상 70점 이상을 합격으로 한다.

제10조(심사기간) 논문심사는 해당학기 내에 완료하여야 한다.

제11조(논문심사 결과보고) 위원장은 3회 이상의 논문심사가 끝나면 논문성적평가서를 대학원장에게 제출하여야 한다.

제 3 장 학위수여

제12조(학위수여 자격) ①학위수여 자격은 다음 각호의 사항을 구비한 자로 한다.

1. 재학연한 이내에 24학점(문화콘텐츠학과는 30학점) 이상 취득하고 취득학점의 성적평균이 2.0이상인 자<2009.02.19, 643호 개정>
2. 외국어 및 종합시험에 합격한 자
3. 학위논문 합격 또는 논문대체학점 취득 또는 졸업작품을 제출하여 합격한 자 <2009.02.19, 643호 개정>

제13조(논문제출 시기) 학위논문 제출시기는 매학기 6월, 12월말로 한다.

제14조(학위수여자 사정)①대학원장은 학위수여 대상자를 대학원위원회에 회부하여 학위수여자 사정을 행한다.

②대학원장은 학칙 제13조②항에 의한 학위취득대상자중 졸업유예신청서(별지 서식1호)를 제출한자에게는 1년의 범위내에서 졸업사정을 유예할 수 있다. <신설 2015.2.27>

제15조(학위등록) 삭제<2002.8.31.>

제16조(학위수여 시기) 본 대학교 학위수여식 개최 시에 한다.

제17조(학위복) 학위복의 후드 및 학위모 수술의 색깔은 다음 각 호 1과 같다.<2009.02.19, 643호 개정>

1. 청색 : 행정학석사, 사회복지학석사, 정치학석사, 문화산업학석사, 커뮤티케이션학석사
2. 밤색 : 경영학석사, 체육경영학석사
3. 오렌지색 : 공학석사, 제작석사
4. 보라색 : 예술학석사

부 칙

①(시행일) 이 규정은 1998년 4월 9일 부터 시행한다.

③(폐지규정) 행정대학원, 경영대학원, 산업대학원 학위수여규정은 이를 폐지한다.

②(경과조치) 이 규정 시행 당시의 재적학생 및 학위미취득자는 이 규정을 적용 받는다.

부 칙

(시행일) 이 규정은 2002년 8월 31일 부터 시행한다.

부 칙

(시행일) 이 규정은 2004년 3월 1일부터 시행한다.

부 칙

(시행일) 이 규정은 2009년 02월 19일부터 시행한다.

부 칙

①(시행일) 이 규정은 2015년 3월 1일부터 시행한다.
②(경과조치) 이 규정은 2014학년도 전기 학위수여대상자부터 적용한다.

〔별지 제1호 서식〕

경유	지도교수	주임교수

결재	계	계 장	과 장	원 장

졸 업 유 예 신 청 서

소속대학원			학 과	
학 번			성 명	
이수학기수	학기		논문대체학점	
연 락 처	핸드폰 :		자택번호 :	
논문사항	논문지도신청일		논문지도교수	
	논문제목			
졸업유예 신청사유				
졸업희망년도	년도 2월(전기) , 년도 8월(후기)			

위 본인은 특수대학원학위수여규정 제14조에 따라 위와 같이 졸업유예를 신청합니다.

20 년 월 일

본 인 : (인)

■ *졸업유예신청자는 반드시 지도교수 및 주임교수의 동의를 받아야 합니다.*

호남대학교총장 귀하

* 별첨 : 성적증명서 1부

※ 졸업유예 신청자 유의사항

1. 신청대상 : 논문지도신청을 하여 1학기이상 논문지도를 받은 자로 논문대체학점(6학점)을 이수(예정자포함)한 자
2. 졸업유예신청은 1년 범위 내에서 신청 가능함.
   가. 졸업희망년도 예시) 0000년 2월(전기), 0000년 8월(후기)
   나. 졸업유예 학기가 종료 되면 당해학기 졸업으로 처리함.
3. 논문심사 절차 및 심사비는 제규정 적용
4. 졸업유예자는 수료자 신분으로 졸업증명서 발급이 불가함(수료증명서 발급은 가능함)

제11편 총장 직속기구

1. 취·창업지원단

2. 국제교류본부

1. 취·창업지원단

1. 개요

취・창업지원단은 총장 직속기관으로서 학생들의 진로, 취업 및 창업을 종합적으로 지원하기 위한 부서로 2016년에 설립되었다. 진로개발센터, 대학창조일자리센터, 현장실습지원센터, 창업교육 및 창업보육센터가 설치되어 있으며, 교내 진로 및 취・창업 지원 프로그램 운영의 컨트롤 타워 기능을 수행하는 곳이다.

대학 입학부터 졸업까지 진로지도, 경력개발, 취업 및 창업 지원 강화를 통한 원스톱 통합지원서비스 체계를 구축하여 학생들의 자기주도적 진로설계 역량 및 취・창업 역량을 강화시켜 전략산업 맞춤형 인재를 육성하는데 주력하고 있다.

또한 지역 유관기관을 포함한 고용네트워크 활성화를 통해 청년고용 거버넌스로서의 역할을 선도적으로 수행하고 있다.

2. 주요업무

1) 교내 진로 및 취・창업 프로그램 통합 운영
2) 취업 통계 조사 및 분석
3) 진로지원 프로그램 운영
4) 취・창업지원 프로그램 운영
5) 직업심리상담 프로그램 운영
6) 진로 교과과정 개발
7) 지역청년 고용 거버넌스 구축 및 운영
8) 정부 및 지역 고용 정책 정보 제공
9) 창업교과과정 개발 및 운영
10) 창업 정규 교과목 및 창업아카데미, 기업가정신 특강 운영
11) 창업동아리 발굴 및 운영
12) 창업자 발굴 및 창업지원사업 운영
13) 대학생 창업캠프 및 창업경진대회 운영
14) 창업교육 인식확산 및 분위기 조성 사업
15) 기타 창업교육(창업관련 대외 기관 협력사업)에 필요한 지원업무
16) 현장실습 지원프로그램 운영

▶ 행정실

- 전화번호 : 062) 940-5154
- 웹사이트 : https://job.honam.ac.kr
- 위　　치 : 상지관(3호관) 1층 취・창업지원단

2. 국제교류본부

1. 개요

국제교류본부는 2010년 3월부터 총장 직속 기관으로서 국제교류지원실로 구성되어 있다. 해외대학과의 협정체결, 학생・교수 초청 및 파견 등 국제교류 관련 업무와 외국인 유학생 입시 업무와 외국인 유학생 학사 및 취업 지원 등 전반적인 유학생 지원 업무와 각종 유학생 행사, 외국인 대상 한국어 교육부 운영 및 그에 따른 제반 업무를 담당하고 있다. 전 세계 18개국 200여개 대학과 글로벌 네트워크를 구축하고 재학생 해외 파견 프로그램 등을 통하여 호남대 학생들의 글로벌 역량 강화를 실현하고 있다. 또한 우수한 외국인 유학생 유치를 위하여 외국인 유학생 입학과 관리를 일원화하여 운영하며 캠퍼스의 국제화를 위해 끊임없이 노력하고 있다. 2017년 교육부 인증 ‘교육국제화역량 인증대학’으로 선정되었다.

2. 주요업무

1) 국제 교류 계획 수립
2) 국외 자매대학 및 기관과의 교류 업무 및 초청, 방문 의전
3) 국외 자매대학 교환교수 관련 업무
4) 국외 연수 및 견학(교수・직원・학생) 업무
5) 학생 장·단기 해외 파견(교환학생, 어학연수) 프로그램 계획수립, 선발 및 운영
6) 유학생 정원 외 신・편입생 전형계획 수립 및 선발
7) 유학생 사증 발급 및 체류에 관한 사항(대학원 포함)
8) 국외 산・학・연 관련 업무
9) 국외대학 복수 학위 및 공동학위 프로그램 운영
10) URP 추천서 발급 관련 업무
11) 외국어 통・번역 업무
12) 국제관 외국인 교직원 숙소 관리 업무
13) 유학생 및 교환학생의 한국어 교육과정 수립
14) 한국어교육부 운영
15) 한국어 강사 관리
16) 유학생 취업지원 업무
17) 유학생 상담, 생활 및 학사지도 업무
18) 유학생 대상 교육 및 문화 프로그램 운영
19) 국외대학 초청 방학 중 단기연수 프로그램 운영
20) 각종 유학생 관련 정부지원 위탁 사업 운영
21) 한국어능력시험(TOPIK) 시행 업무
22) 외국인 교수 학생 상담 지도 관련 업무
23) 기타 위 각 호에 부수되는 사항

▶ 행정실

- 전화번호 : 062) 940-5694, 5992
- 웹사이트 : http://global.honam.ac.kr

제12편 부속기관

1. 산학협력단
2. 학술정보원
3. 평생교육원
4. 통합뉴스센터
5. IT스퀘어
6. 예비군연대

1. 산학협력단

1. 개요

산학협력단은 2004년 3월에 지식기반사회를 선도하는 협력 연구체계의 확립과 기술개발을 선도하고 전문인력을 양성하기 위하여 산·학·연·관과 제휴하여 산학협력 네트워크를 구축함으로서 대학 발전과 국가산업 및 과학기술 진흥에 기여하고자 설립 되었다.

또한 국가의 새로운 성장 동력을 창출하기 위해서 산·학·연·관과의 유기적인 연계와 협력으로 신기술 창출과 전문인력 양성에 적극적으로 지원하고 있다.

아울러 정부가 시행하는 각종 연구사업, 사회맞춤형 산학협력선도대학(LINC+)육성사업, 3D 프린팅교육센터사업, 급식관리지원센터사업, 어린이집위탁운영사업, 지역사회서비스투자사업, 지역산업체 애로기술 지원사업, R&D사업 및 공동장비운영사업, 창업보육·교육지원사업, 대학 보유 기술이전 및 기술사업화 등을 활발하게 진행하고 있다.

현재 산학협력단은 지역혁신센터, 중소기업산학협력센터, 테크노파크지원센터, 창업보육·교육센터, 현장실습지원센터, 연구장비지원센터를 보유하고 있다.

2. 주요업무

1) 산·학·연 협력 기본계획 수립 및 시행
2) 산하기관(센터) 및 사업단 업무조정 및 총괄
3) 산학협력관련 연구 기술개발사업의 계약 및 수행
4) 국내기관 지원사업 관리 및 교류협약
5) 산학협력사업 정보교류 및 홍보
6) 산학협력사업을 위한 시설 및 장비 총괄 관리
7) 지역사회의 산업발전에 관한 연구
8) 산학협력 정책에 관한 연구
9) 학술회의, 연구발표회, 강연, 세미나 개최 및 학술지, 기타 간행물 발간
10) 산업체 협력사업 발굴 지원

▶ 행정실

- 전화번호 : 062) 940-5704
- 웹사이트 : http://iacf.honam.ac.kr/
- 부 서 명 : 산학협력과
- 위　　치 : 대학본부 3층

2. 학술정보원

1. 개요

1979년에 개관한 도서관은 본 대학의 교육목표를 달성하기 위하여 교육 및 학술연구에 필

요한 국내외의 각종 자료를 수집, 정리, 보존하여 교직원 및 학생들에게 제공하는 것을 목적으로 하고 있으며 지역시민들에게도 자료를 개방하여 지역정보센터로서의 역할을 수행하고 있다. 1996년에 대학의 세계화 및 정보화 요구에 부응하고, 지식기반 사회의 인프라를 구축하고자, 종합자동화시스템 도입과 발맞추어 서지, 인터넷 정보, VOD시스템을 갖춘 전자정보관을 구축하여 새로운 도서관으로 면모를 갖추었다. 1998년에는 웹기반의 학술정보시스템을 도입하였고, 2000년부터는 국내외 다양한 Web학술지 구독, Web D/B, E-Book 등을 확충하여, 학술정보 등 다양한 유형의 자료를 통합하여 관리, 검색할 수 있는 디지털 도서관을 운영하고 있다.

2. 시설현황

본 도서관(10,669㎡)은 지하1층~지상5층 건물로, 열람좌석은 총 1,667석이며, 디지털 전문자료실 기능의 전자정보관과 학문영역별로 인문과학자료실, 사회과학자료실, 자연공학자료실, 문학자료실, 예술자료실이 있다.

3. 자료현황

단행본은 동양서 381,904권, 서양서 254,577권 총 636,481권을 소장하고 있고, 정기간행물은 국내 281종, 국외 122종, E-Journal 15,144종을 구독하고 있고, E-Book 13,162종, e-learning DB 5종, Web DB 8종, 비도서는 19,667점을 보유하고 있다.

4. 기능

도서관은 국내외의 학술연구 자료 및 디지털 콘텐츠 등을 수집, 정리, 보존 및 축적하여 이를 교수 및 학생, 일반연구자에게 신속, 정확하게 제공한다.

5. 업무안내

1) 학술정보위원회 관한 업무
2) 도서관 자료의 선정, 수집 및 교환과 평가
3) 자료 분류
4) 자료 검서
5) 데이터베이스 구축관리
6) 한적관리
7) 도서관 서무
8) 대출반납업무 및 열람
9) 자료배치 및 보존방침업무
10) 이용안내 및 지도
11) 일반열람실, 개가자료실관리
12) 타 기관 상호대차

▶ 행정실

- 전화번호 : 대출 · 반납실: 940-5185, 문학자료실: 940-5187, 자연공학자료실: 940-5189, 전자정보관: 940-5190, 사회과학자료실/예술자료실/참고논문자료실/인문과학자료실: 940-5192, 학술정보과: 940-5181

- 웹사이트 : http://library.honam.ac.kr
- 위　　치 : 성인관(7호관)

3. 평생교육원

1. 개요

급격한 사회변화와 과학 기술의 발달에 따라 대학은 더욱 다양한 역할과 기능을 수행하도록 요구되고 있다. 이러한 사회적 요구에 따라 각 대학들은 대학의 사회봉사 기능과 평생교육 기능을 수행할 평생교육원을 설치하여 사회 변화에 능동적으로 대처할 수 있는 다양한 교육프로그램을 제공하고 있다.

이와 같은 사회적 요구에 부응하여 우리 대학교에서도 우리 대학이 갖고 있는 환경과 자원의 특수성을 감안하여 지역사회가 요구하고 있는 다양한 교육을 담당할 평생교육원을 개원하여 산·학·연·관의 지역적 공동체를 구축하고, 평생교육과 지역개발 촉진을 위한 대학의 기능을 재조명할 수 있는 역할을 담당하게 하였다.

호남대학교 평생교육원은 다양한 교육프로그램을 통하여 대학의 사회봉사 기능을 제고하고, 지역사회 발전에 이바지할 역량 있는 시민을 양성하여 국가 발전에 일익을 담당하게 될 것이다.

2. 주요업무

1) 평생교육 발전계획의 수립과 운영
2) 평생교육 자료의 개발과 보급
3) 평생교육 프로그램 운영
4) 자격증과정 운영 및 자격시험 실시
5) 산·학·관 협력 평생교육 프로그램 운영
6) 교육생 및 교육강사 관리
7) 홍보전략 기획, 홍보매체 연계 업무 수행
8) 제증명 발급
9) 기타 평생교육원 운영에 필요한 사항

▶ 행정실

- 전화번호 : 062)380-8530
- 웹사이트 : http://lifelong.honam.ac.kr/
- 위　　치 : 광주광역시 서구 상무대로 971

4. 통합뉴스센터

1. 개요

호남대학교 통합뉴스센터는 2009년 국내 대학 최초로 개설되었으며, 기존의 호남대 신문, 호남대방송(라디오), HONAM Herald(영자신문)등을 단일기구로 통합한 형태로 운영되고 있다.

호남대신문은 1982년 1월 15일 <성인대학보> 창간을 시작으로 지금까지 호남대학교의 역사와 함께하고 있다. 호남대신문은 매월 2회 타블로이드 16면(특집 1회 16면)으로 발간되고 있으며, 대학언론사 본연의 책임을 다하고, "글로벌 신문, 읽히는 신문"을 지향하며, 올바른 대학문화 선도를 위해 심혈을 기울이고 있다.

호남대TV는 2009년 9월 교내 IP-TV를 활용한 TV뉴스를 송출하고 있으며, 2011년 6월부터는 중국 유학생들을 위한 중국어 TV뉴스를 송출하고 있다. 호남대라디오(호출부호 HMNC)는 평일 하루 3회 교내방송을 실시하고 있으며, 2011년 9월부터 매주 화요일은 중국어방송을 실시하고 있다.

2015년 7월 1일 호남대학교 통합뉴스센터 학생기자들을 주축으로 '2015광주하계유니버시아드대회', '세계대학생LTE방송' 유니브로(Uni-Bro)를 개국하여 2015 광주 하계 유니버시아드 대회 기간 동안 경기 소식 등 다양한 현장 뉴스를 LTE 생중계를 통해 모바일과 온라인 서비스를 기반으로 전 세계인이 시청할 수 있도록 송출하였다.

호남대학교 통합뉴스센터는 'One Source Multi Use'라는 신개념의 미디어 트렌드를 반영해 학생기자 전원이 기자, PD, 아나운서, 리포터, 촬영 및 편집 등 미디어 전 영역에 집중적인 실무교육을 통해 '멀티 저널리스트' 양성기관으로 자리매김했으며, 호남대학교 NEWS를 신속하게 전달하고 미디어 진출을 희망하는 학생들에게는 이론과 실무 교육의 장으로 활용되고 있다.

2. 주요업무

1) 학내 정규방송 및 특별방송
2) 학내외 공지사항 및 보도방송
3) 미디어축제 등 각종 행사
4) 영상뉴스 제작 및 송출
5) 학기 중 호남대신문 발행
6) 유니브로 방송 운영
7) 언론인 체험 지원

▶ 행정실

- 전화번호 : 062) 940-5648
- 웹사이트 : https://hubs.honam.ac.kr/hubs/
- 위　　치 : 상지관(3호관) 1층

5. IT 스퀘어

1. 개요

본 사업단은 최첨단 IT체험/전시관인 'IT 스퀘어' 건립을 하고자 설립되었다.

IT 스퀘어는 IT역사의 과거와 현재, 미래가 종합적으로 전시되어 IT를 교육하고 홍보할 수 있는 공간이 될 전시관을 건립하여 학생과 교사, 그리고 일반 시민들에게 IT의 이해도를 높이고, IT에 대한 학습 및 체험의 장을 제공함으로써 IT산업 발전과 대외 경쟁력 제고에 기여함을 목적으로 한다.

2. 주요업무

1) 행정지원

① 중장기 전략 개발 및 실행

② 재정관리, 인력관리, 자원관리 업무수행

③ 회원관리, 정보시스템 운영관리

④ 홍보전략 기획, 홍보매체 연계한 업무 수행

⑤ 매표 및 수익사업 관리 분석

2) 전시운영 지원

① 체험관 운영관리 및 콘텐츠 기획 실행

② 상설 및 비상설 체험 프로그램 기획

③ 전시장 리노베이션 및 리뉴얼 계획 실행

④ 전시 프로그램 개발, 시행 및 관리

⑤ 시설관리 및 기자재 유지보수

▶ 행정실

- 전화번호 : 062) 940-5173~5
- 웹사이트 : itsquare.honam.ac.kr(웹사이트상 예약 불가)
- 위　　치 : IT스퀘어(17호관)

6. 예비군연대

1. 개요

1) 군이 존재하는 궁극적인 목적은 국민의 생명과 재산을 지키는 데 있다. 따라서 군은 외

부의 침략으로부터 국토를 방위하고 자유민주주의 체제를 수호하여야 한다.

2) 군의 전력구조상 전쟁발발 시 현역군은 침략하는 적을 즉각 격퇴시키며, 예비군은 전투력 보장을 위한 주력 자원으로서 항상 준비되어 있어야 한다.

3) 대한민국 남성은 군복무를 해야 하고 군복무를 마친 다음에도 일정 기간 동안 지역 또는 직장 예비군부대에서 예비군복무를 하도록 되어 있다.

4) 따라서 각 대학은 향토예비군설치법에 의거 학생 및 교직원 등 예비군 자원 수에 따라 『대학직장예비군부대(소대, 중대, 대대, 연대)』를 편성해야 한다. 우리 학교는 '81년에 『중대(400명 이하)』를 창설, 대학 발전과 더불어 '07년에 『연대(1,601명 이상)』으로 승격 되었으며, 17년도 현재 예비군 자원 수는 1,700여 명(교직원 포함)에 이른다.

2. 주요업무

1) 예비군 편성/조직관리 (대학생/대학원생, 교직원, 고용원 중 예비군, 지원자)

2) 예비군 자원관리(학생예비군 신분전환, 훈련부과, 예비군 대원으로 관리)

3) 예비군 교육훈련(연간: 기본훈련 8H참석, 수업보장을 위하여 여름방학중 실시, 부득이한 사정으로 연기, 미참석 시 2학기 중 1~2차에 걸쳐 보충훈련 참석)

4) 유사시 대학직장방호 등 기타 예비군관련 업무 및 민방위업무수행

5) 2작사 예비군업무 감사 수검(2작전사령부)

3. 연대조직

1) 편성기준

구 분		인원	자격	직급
전담 지휘관		1	예비역 대령 중 국방부 공채시험 합격자 임용	2급
하부 조직	참모	1	예비역 소령/대위 중에서 임용	학교 일정
	사무원	2	사회복무요원, 예비역 병사 중에서 채용	

※ 전담 지휘관 : 예비군업무를 전담

2) 지휘관 임용 기준

① '81년 장교출신 교직원 겸직(임용) ⇒ '87년 국방부 공개모집(2배수 추천)/학교 임용

② '04년 전담 지휘관 임용절차 변경 ⇒ 국방부 선발(공채시험)/학교 임용

3) 변천과정

- '81년 『예비군중대』창설 ~ '86『대대』 승격 후 '88년까지 : 직원 겸직
- '89년 ~ '07『연대』승격 후 '10. 1월까지 : 예)소령 김이중(정규직) 겸직/직무대리
  ※ 하부조직 : '81 ~ '00년까지 직원1, 계약직/조교 1명, '01년부터 조교 1명 운용
- '10. 1월 ~'13.12월까지 : 예)대령 임영통(국방부 임명, 계약직) 초대 전담 지휘관 보직
- '11년부터 사회복무요원 2명운용
- '14. 1월 ~현재까지 예)대령 형병천 박사 2대 전담지휘관 보직(초빙교수 : 안보학)
- '14년 민방위 최우수 직장 : 소방 방재청장 표창 수상
- '15년 2작전사 감사 : 대학직장예비군 업무 최우수(작전사령관 표창 수상)

4. 예비군편성/훈련 기준 및 절차

1) 예비군편성/훈련

① 예비군편성 대상 및 복무 기준

- 당해 연도 전역자(0년차)~8년차 까지 편성
- 단, 간부는 현역군 연령 정년 시까지(하사 40세, 중사 45세, 위관 43세 등) 편성

※ 성, 연령 등 관계없이 지원자는 전원 편성 가능(단, 미성년자는 부모 동의 필요)

② 예비군훈련 대상 및 훈련부과 기준

구 분		훈련유형	시 간	비 고
예비군복무 1 ~ 4년차	동원 지정자	동원훈련	2박3일	학생, 교수는 별도 방침에 의거 훈련시간 부과 : 방침 보류자 편성, 기본훈련 8H
		동원훈련 미참가자는 동원미지정자와 동일		
	동원 미지정자	소 계	36	
		동미참훈련	24	
		작계전반기훈련	6	
		작계후반기훈련	6	
예비군복무 5 ~ 6년차		소 계	20	
		기본훈련	8	
		작계전반기훈련	6	
		작계후반기훈련	6	

※ 미 이수훈련은 예비군복무 8년차 까지 부과

③ 대학직장예비군편성 및 훈련

- 예비군 편성
  - 우리 대학 신분의 학생(대학, 대학원), 교직원, 고용원 중 예비군은 학교등록, 채용과 동시에 학교 포털에서 온라인으로 신고하거나, 전화/방문하여 신고하여 대학직장예비군으로 편성하여한다. 단 학생(대학생/대학원생)은 학생예비군으로서 편성.
  - 예비군연대에서는 학교와 협조하여 HIMS(대학정보시스템)에 나타나는 온라인신고자 및 제대복학 및 일반복학자들의 수강신청 및 등록 여부를 매일 확인하여 전입 처리.
  - '14 부터는 졸업유예자 및 유급자는 전출시켜 지역예비군으로서 관리.
  - 2차보충훈련까지 미참가시 법규위규자로 고발처리.

- 예비군 훈련
  - 학생예비군은 1~6연차까지는 매년 1학기(6개월) 이상을 등록하면 기본훈련 8시간을 부과하여 여름 방학 중에 훈련을 실시함을 원칙으로 하고, 교직원은 신분 및 복무연차별로 훈련을 부과하여 부대훈련주기에 맞춰 훈련을 실시.
  - 예비군 7~8연차는 매년 전・후반기에 비상소집(전화로 위치확인)훈련을 실시.

5. 2017년 주요 업무추진

1) 업무수행체계 정립

① 연간 예산편성 반영요구

② 예비군연대 연간 업무추진계획 보고(3월)

③ 17년도 전입자원 처리 및 조직편성 보완(지속)

④ 국동체 4단계 시스템 정착화(5월)
⑤ 2작전사령부 예비군업무 감사(6월)
⑥ 예비역장 소집 및 주요 변경사항 등 전파(4.5월)
⑦ 6월 향방기본훈련 실시(단과대별 1일씩 편성)
⑧ 2학기 전입자원 처리 및 조직편성(9월)
⑨ 1,2차 보충훈련 실시(10, 11월)
⑩ 훈련결과 최종정리 및 법규위반자 고발처리
⑪ 17년도 업무분석

▶ 주요전화번호
- 연대장실 : 940-5126
- 행 정 실 : 940-5125
- 위　　치 : 10호관(교수회관, 복지관), 1113호(1층)

제13편 부설기관

1. 인문사회과학연구소
2. 정보통신연구소
3. 산업기술연구소
4. 관광문화연구소
5. 스포츠과학연구소
6. 아시아문화산업여성연구원
7. 공자아카데미
8. 축구과학연구소
9. 문화예술교육원
10. 방과후진로교육원
11. 노인스포츠지도사연수원

1. 인문사회과학연구소

1. 개요

세계시민성 함양에 관한 다학문 간 연구를 추구하는 호남대학교 부설 <인문사회과학연구소>는 인문사회과학분야를 중심으로 학제간의 학술적 연구와 그 실천 방안을 모색하고 세계시민성 함양을 바탕으로 민주복지사회건설 및 지역사회 발전에 기여하기 위하여 (호남대 인문사회과학연구소규정 제1조) 1994년에 설립되었다. 그동안 국내를 중심으로 한 인문사회과학 분야의 제반 문제에 관한 학술적 연구와 그 실천 방안을 모색하여 민주복지사회건설 및 지역사회발전에 기여해 왔다. 국내학술회의 47회, 국제학술회의 22회, 학술좌담회 170회, 민주시민교육 75회, 한국연구재단 등재학술지(KSSCI)인 <인문사회과학연구: 세계시민성 함양을 추구하며>(연 4회:2017년 5월 현재 54집)발간을 포함한 세계시민연구총서발간사업 등의 많은 업적을 산출하고 있다.

한국연구재단의 분석결과(재단홈페이지)에 의하면 연구소저널 <인문사회과학연구>의 영향력 지수(Impact Factor)순위는 전체등재지의 3분위 이내의 우수학술지(등재후보이상 2,140 저널 중 703위)로 나타난다. 또한, 한국의 대학부설연구소 4,481곳 중 등재(후보)지를 발행하는 대학부설연구소는 298 곳으로 나타난다. 연구소는 등재지를 내고 있는 연구소들 중에서도 상위 20%에 진입하고 있다. 이 수치는 한국의 전체대학연구소들 중에서는 최상위 1.3%에 해당한다. 연구소는 <인문사회과학연구 편집위원회>, <세계시민센터>, <안보통일연구센터>, <사회조사센터>를 중심으로 향후 세계시민성관련 아젠다로 국제적 수준의 연구와 연구업적 발간을 지속적으로 확대발전시켜 나갈 것이다. 특히 Global Citizenship을 중심으로 한 학제간 융・복합적 연구를 더욱 활성화시켜 나가는 가운데 그 연구결과를 저널에 게재하여 국제적으로 우수한 전문저널을 지향할 것이다.

2. 주요업무

연구소는 설립목적을 달성하기 위하여 다음 각 호와 같은 사업을 수행한다.

1) 제 학문 간의 학제적 융합 발전을 위한 제 자료수집 분석연구와 영문 및 국제 학술지 발간 <개정 2014.6.18.>
2) 공공기관 및 사회단체의 자문 및 교육
3) 제 학문 간의 학제적 융합 발전에 관한 심포지엄 및 학술발표회 개최 <개정 2014.6.18.>
4) 국내외 연구기관에 대한 연구원 파견 및 학술교류
5) 세계시민성 함양을 위한 프로그램 개발 및 조사연구 <개정 2014.6.18.>
6) 세계 시민성・안보통일・사회조사・선거매니페스토 분석평가를 위한 프로그램 개발, 조사연구 및 관련 학술교류 <개정 2014.6.18.>
7) 본 연구소의 목적 수행을 위한 부대사업의 추진

▶ 행정실

- 전화번호 : 062) 940-5636
- 웹사이트 : http://ihss.honam.ac.kr/

- 위　　치 : 호남대학교 지성관 6507호실

2. 정보통신연구소

1. 개요

본 연구소는 정보통신(IT) 분야 이론과 응용을 연구함으로써 정보통신에 관련된 기술을 발전시키고 지역사회 발전에 기여하고자 1991년 8월 1일에 설립된 이래 본 연구소 소속의 교수와 지역 산업체들의 공동 기술개발 연구사업 등의 참여로 명실 공히 산학협력의 중심적 역할을 수행하는 연구소로 거듭 발전하여 오늘에 이르렀다.

21세기 정보화 사회의 중추적 역할을 담당하고 있는 컴퓨터와 통신을 중심으로 한 정보통신 기술을 기반으로 다양한 기술을 접목한 융・복합 기술 분야의 연구개발이 활발히 진행되고 있는 사회적 요구 속에서 정보산업 발전의 기반 구축을 위한 산학연 협력체제의 확충이 절실히 요구되고 있는 실정이다.

이러한 사회적 요청과 더불어 국가적 정보통신산업 육성과 지역 특성에 알맞은 정보통신 발전의 향상을 위하여 정보통신 분야의 이론 및 응용 연구와 국가 및 지역 연구과제에 적극 참여하여 정보산업 발전에 기여함을 목적으로 한다.

2. 주요업무

1) 정보통신 분야의 신기술 동향 전파 및 발굴
2) 정보통신 분야의 연구와 학술발전을 위한 논문지 발간
   - 발간 논문지 : 정보통신기술 제17권(2009)~제24권 2호 (2017. 2.)

3. 조직 및 임원

1) 정보통신연구소 소장
   - 신영석 교수(정보통신공학과, 2013. 1. ~ 현재)
   - 정대원 교수(전기공학과, 2009. 1~2012. 12)
2) 편집위원 및 운영위원: 신영석(소장, 정보통신공학과), 김철원(컴퓨터공학과), 김남호(인터넷콘텐츠학과), 황보승(미래자동차공학부), 정대원(전기공학과), 윤태순(전자공학과), 성진택(간사, 정보통신공학과)

▶ 행정실

- 전화번호 : (062) 940-5494
- 웹사이트 : http://icc.honam.ac.kr/
- 위　　치 : 창조관(8호관) 6층 8625호

3. 산업기술연구소

1. 개요

오늘날 우리나라에서는 고도의 첨단과학 산업부문에 역점을 두고 현재 집중 개발하고 있다. 학계인 대학에서는 그 지역 특성에 알맞는 산업경제 발전의 터전을 이룩하기 위하여 산학협동이 그 어느 때보다 절실히 요청되고 있는 실정이다.

이에 호응하여 1991년에 신설된 본 연구소는 이공학 이론과 응용을 연구함으로써 공업발전과 산업발전에 기여함을 원칙으로 한다.

2. 주요업무

1) 이공학의 기초연구
2) 국내외 강연회 및 세미나 개최
3) 외부기관 및 기업체로부터 위탁된 연구용역의 조사 연구, 설계 용역 및 감정분석 시험
4) 각 기업체에 대한 기술상담 및 진단
5) 연구 보고서, 연구 논문집 및 자료의 발간
6) 해외 연수 및 현지답사

▶ 행정실

- 전화번호 : 062) 940-5462
- 웹사이트 : http://itrc.honam.ac.kr
- 위　　치 : 창조관(8호관) 2층, 8202호실

4. 관광문화연구소

1. 개요

본 연구소는 관광과 문화에 대한 연구를 통하여 관광 및 문화연구의 학문적 리더십을 확보하고 관광 및 문화 분야의 선진화를 이끌 연구 인력을 양성하여 관광 및 문화정책 개발의 우월적 경쟁력을 형성하여 학교, 지역사회, 산업체 및 정부기관의 혁신과 문화공동체 형성에 기여하고자 한다.

2. 주요업무

1) 관광관련 연구과제 진행
2) 관광문화연구 학술지 발간(연 2회: 2013년 기준)
3) 지역관광활성화 워크숍 개최
4) 관광학술심포지엄개최

5) 문화관광해설사양성교육
6) 관광종사원 재교육 등
7) 권역 및 시군관광개발계획
8) 관광지개발계획
9) 지역축제평가
10) 관광지 방문객성향 및 만족도 조사
11) 관광수용태세
12) 호텔 및 리조트 건립타당성 분석
13) 관광 산업체 고객만족도조사

▶ 행정실
- 전화번호 : 062) 940-5568
- 위　　치 : 상하관(4호관) 6층

5. 스포츠과학연구소

1. 개요

본 연구소는 스포츠에 대한 폭 넓은 연구를 통하여 관련분야의 학문적 리더십을 확보하고 스포츠 분야의 선진화를 주도하며 스포츠정책 개발의 우월적 경쟁력을 형성하여 학교, 지역사회, 정부기관의 스포츠 문화 향상에 기여할 목적으로 2008년 개소하였다. 개소이후 문화체육관광부에서 주최하는 ‘스포츠산업전문인력양성사업’에 참여하여 매년 100여명의 전문인력을 배출하고 있다. 또한 학문적 연구를 위해 매년 2회의 ‘생활스포츠과학연구’ 논문집을 발간하여 교내 연구 환경을 확고히 하고 있다.

2. 주요업무

1) 연구사업
① 생활스포츠과학연구지 발간
② 학회학술대회 유치 및 개최
③ 학술심포지움 개최
2) 인력양성사업
① 가. 스포츠산업전문인력양성사업(문화체육관광부)
② 나. 배구지도자심판아카데미(대한배구협회)
3) 민간교류협력사업
① 지역스포츠센터 컨설팅 사업
② 관학협력을 통한 지역스포츠환경 활성화 사업
③ 소외계층 스포츠문화 환경 개선사업

3. 조직 및 임원

1) 사무국

- 소장 : 정남주 교수
- 간사 : 박은우 연구원

2) 편집위원회

- 김홍남 교수(조선대학교), 박진경 교수(가톨릭관동대학교), 박현우 교수(전남대학교), 서희진 교수(건국대학교), 육현철 교수(한국체육대학교), 이동우 교수(광주교육대학교), 이정학 교수(경희대학교)

3) 운영위원회

- 조현영 교수, 조규정 교수, 임동옥 교수, 박인혜 교수, 권순재 교수, 김송희 교수, 박순문 교수

▶ 행정실

- 전화번호 : 062) 940-3706, 팩스 062) 940-3705
- 웹사이트 : https://hsi.honam.ac.kr/hsi/
- 위　　치 : 세계관/인재관(11호관) 3층

6. 아시아문화산업여성연구원

1. 개요

아시아 문화산업여성연구원은 세계화의 시대에 아시아의 문화를 인문학과 사회과학의 시각에서 접근하고 연구하는 것을 목적으로 2005년 3월 개원하였다. 아시아의 문화 및 여성교육 등의 공동가치를 공유하고 연구, 발전시킴으로서 아시아를 대표하는 광주의 문화산업을 활성화하기 위한 다양한 정책적 방안 등을 제시하고자 한다.

본 연구원은 문화의 주체적 담지자로서의 여성의 역할에 주목하여, 문화산업관련 여성인재를 육성하며, 나아가 여성들의 문화지수를 제고하는데 일역을 담당하고자한다. 또한 창의적이고 주도적인 연구 및 학술활동을 통해 국내외 연구기관과의 정보교환 및 학술교류를 하고 있다.

2. 주요업무

아시아문화산업여성연구원은 아시아여성과 아시아문화의 공통가치를 공유, 발전시키고, 21세기가 요구하는 창의적인 능력을 갖춘 문화 예술 산업 분야에서의 여성 전문 인력을 양성하고자 다음과 같은 사업을 진행한다.

1) 문화공동체 문화가치 공유를 위한 학술연구
2) 문화 및 문화산업 현상에 대한 비교연구
3) 여성의 사회적 지위향상과 문화 발전을 위한 여성 인재육성을 위한 정책연구
4) 여성과 문화 관련 연구 세미나 개최

5) 여성과 문화 관련 연구 보고서 및 논문집 발간-연 2회 학술지 발간(여성문화연구)
6) 국내외 연구기관과 학술교류 확대
7) 학술좌담회 및 학술발표

▶ 행정실
- 전화번호 : 062) 940-5251
- 웹사이트 : https://womanculture.honam.ac.kr/womanculture
- 위　　치 : 광주광역시 광산구 어등로 330 호남대학교 지성관 6808-1호실

7. 공자아카데미

1. 개요

공자아카데미는 중국 교육부와 중국국가대외한어교학영도소조(한판漢辦)에서 승인한 기관으로, 중국의 언어 및 문화에 대한 이해를 증진시키는 한편, 중국어 학습자에게 편리하고 우수한 학습 컨텐츠를 제공하기 위하여 설립하였다.

한국 호남대학교와 중국 후난대학교는 세계에서 유일하게 교명이 완전하게 동일한 자매관계의 대학이며 이 두 자매대학이 합작으로 공자아카데미를 신청, 2006년 11월 17일 중국 교육부와 개설 협약을 체결, 합작으로 2006년 12월 19일 공자아카데미를 공식 개관하였으며 현재 지역 내 유일한 중국교육부 인증 중국어 전문 교육기관으로서 광주지역의 중국어 문화 학습 및 한·중 문화 교류의 중심기지와 양국 우호의 상징으로 자리매김하였다.

호남대학교 공자아카데미의 중국어 교육과정으로는 학생 및 일반인들을 위한 회화 프로그램과 HSK 전문 교육으로 나뉘어져 있으며, 강사 모두 중국 교육부에서 파견한 검증된 원어민 강사라는 점에서 큰 장점을 가지고 있다.

2. 주요업무

1) 중국어 강좌 개설 및 중국어 교육 컨텐츠 지원
2) 중국어 교재 연구개발
3) 한·중 문화 및 교육 관련 포럼 개최
4) 중국 문화 테마 강좌 (중국요리, 다도체험, 서화, 서예, 무술)
5) 중국 교육부 장학생 선발 파견
6) 중국교육부 초청 현지 문화교육연수 실시 (교육CEO, 학생단)
7) 중국 문화 행사 개최 (예술공연단 초청, 음식축제, 도서 전시, 차 전시, 사진전 개최)
8) 한·중 교육기관 및 정부기관 국제 교류 업무 위탁 및 연계
9) 광주시교육청 방과후학교 지역 연계 특성화프로그램 운영
10) <중국과 친해지기 지원센터> 운영
11) 新HSK 고시본부 운영 : 중국교육부 지정 新HSK 주관 기관 선정, 매월 시행

▶ 행정실
- 전화번호 : 062) 367-6688, 383-8867
- 웹사이트 : http://gongja.honam.ac.kr
- 위 치 : (61968) 광주광역시 서구 상무대로 971(쌍촌동)

8. 축구과학연구소

1. 개요

본 연구소는 스포츠의 한 종목인 축구가 가지는 가치를 구기 종목의 하나로 국한하지 않고 축구 분야에서의 다양성과 체계적 시스템에 대한 중요성을 인식하여 과학적이고 체계적인 연구를 통하여 학문적 리더로서의 역할과 축구 선진화를 이끌 전문 인력을 양성할 목적으로 2011년 개소되었다. 축구과학연구소는 매년 대한축구협회와 연계하여 지도자 및 심판 양성을 위한 연수를 주최하여 200여명 이상의 전문 인재를 양성하고 있으며, 유소년 축구교실 운영과 같은 재능 기부를 통해 지역 사회에 기여하고 있다. 매년 경기분석, 지도자, 심판, 에이전트, 행정가 등 각 분야의 전문가를 초청하여 축구 발전을 위한 방향을 제시하고 축구관련 연구에 주력하고 있으며, 학회와 학술대회를 주최하고 연 1회 ‘축구과학연구’ 논문집을 발간하여 축구발전을 위한 기반확충에 기여하고 있다.

2. 주요사업

1) 연구 사업
① 축구 경기분석 프로그램 개발
② 축구 선수를 위한 체력 프로그램(physical program) 개발
③ 축구 전공 교재 개발
④ 축구 경기력 향상을 위한 연구 수행
⑤ 연구 발표 및 학술행사 개최
⑥ 연구 논문 및 자료집 발간
⑦ 관련 자료와 정보 수집 후 배포

2) 교육 사업
① 축구 분야 연구 인력 양성
② 교육 용역 사업 실천
③ 유소년 축구 교실 운영을 통한 학과생 실전 지도 능력 배양
④ 학과와 대학원을 연결할 수 있는 교두보 역할

3) 교류 협력 사업
① 방송 언론매체와 협력하여 축구 과학적 정보 제공
② 국내외 연구 기관과 정보교환 및 글로벌 네트워크 구축
③ 지역 사회(시·구)와 교류 협력을 통한 사회적 봉사

▶ 행정실
- 전화번호 : 062) 940-3742, 팩스 062) 940-3741
- 위　　치 : 세계관/인재관(11호관) 6층

9. 문화예술교육원

1. 개요

문화예술교육원은 문화예술교육 관련 교원 외에 문화예술교육에 관한 기획, 진행, 분석, 평가 및 교수 등의 업무를 수행하는 사람으로서 법에 따라 자격이 부여된 문화예술교육사를 양성하는 문화체육관광부 공인 교육기관이다.

문화예술교육원은 다양한 문화예술 콘텐츠를 개발하여 글로벌 문화예술 인재양성을 위한 문화예술교육서비스를 제공하며, 산·학·관 협력을 통해 지역적 공동체를 구축하고, 지역문화 발전에 기여하고 있다.

2. 주요업무

1) 문화예술교육 발전계획의 수립과 운영
2) 문화예술교육사 자격과정 운영
3) 산·학·관 협력 문화예술교육 프로그램 운영
4) 문화예술교육프로그램 개발 및 운영
5) 문화예술교육사 교육과정 수료증 발급
6) 문화예술 관련기관과의 교류업무
7) 홍보전략 기획, 홍보매체 연계 업무 수행
8) 기타 문화예술교육원 운영에 필요한 사항

▶ 행정실
- 전화번호 : 062) 380-8530
- 웹사이트 : http://arte.honam.ac.kr/
- 위　　치 : 광주광역시 서구 상무대로 971

10. 방과후진로교육원

1. 개요

방과후진로교육원은 방과 후 학교 운영 및 진로교육 등에 관련된 여러 자원을 연계하여 효과적으로 운영할 수 있도록 지원하고, 다양한 교육과정을 개발 및 운영함으로써 방과 후 학교 운영 및 진로교육 등의 기능을 충실하게 수행할 수 있도록 지원하는 기관이다.

2. 주요업무

1) 교육지원

① 방과 후 학교 및 진로교육 담당자 양성교육
- 재학생
- 일반인

② 방과 후 학교 및 진로교육 담당자 역량강화
- 일반직무연수
- 심화연수

③ 교육관리 시스템

2) 조사연구

① 교육프로그램개발
② 실태조사 및 DB구축
③ 만족도 조사
④ 정부(지자체) 공모사업

3) 운영지원

① 방과 후 프로그램 및 진로교육 관련 운영 매뉴얼
② 방과 후 프로그램 및 진로교육 관련 운영 컨설팅
③ 시설 표준운영모델 보급

▶ 행정실

- 전화번호 : 062) 940-3916, 3915
- 위　　치 : 상지관(3호관) 1층

11. 노인스포츠지도사연수원

1. 개요

노인스포츠지도사는 노인의 신체적·정신적 변화 등에 대한 지식을 갖추고 해당 자격종목에 대하여 노인을 대상으로 생활체육을 지도하는 사람을 의미한다. 국민체육진흥법 제11조(체육지도자의 양성)와 제11조의2(자격검정기관 및 연구시관의 지정 등)에 의거해 2014년 11월 문화체육관광부로부터 국가지정 체육지도자 자격연수원으로 지정받았다. 본 연수원에서는 일반과정 90시간, 특별과정 40시간의 현장실습과 실전교육을 진행하여 현장에서 바로 활용할 수 있는 교육프로그램을 제공하고 있다.

2. 주요사업

1) 노인스포츠지도사 자격연수 이론교과 프로그램 진행

2) 노인스포츠지도사 자격연수 현장실습 프로그램 진행
3) 노인스포츠지도사 자격연수 최종합격 유무 통보

3. 조직 및 임원

1) 사무국
- 원　장 : 조규정 교수
- 부원장 : 정남주 교수
- 간　사 : 박은우 연구원

2) 운영위원회
- 조규정 교수, 정남주 교수, 천성용 교수, 김송희 교수, 권순재 교수, 박순문 교수, 김홍남 교수, 최승식 교수, 전영환 계장, 박은우 간사

▶ 행정실
- 전화번호 : 062) 940-3706, 팩스 062) 940-3705
- 웹사이트 : https://www.insports.or.kr/main/main.do
- 위　　치 : 세계관/인재관(11호관) 3층

제14편 정부지원사업기구

1. 링크사업단

2. 특성화사업본부

3. 프라임사업본부

1. 링크사업단

1. 개요

본 사업단은 “사회맞춤형 산학협력선도대학육성사업”을 통해 대학이 보유하고 있는 핵심역량을 활용하여 지역산업체를 지원함으로써 산학이 상생할 수 있는 체계를 갖춘 산학협력의 허브 기능을 수행하고 있다.

2. 산학협력 중장기 발전 비전 및 목표

1) 중장기 발전 비전

산학협력을 통해 지역발전을 先導(선도)하는 ‘산학협력 허브(Hub)’ 역할을 수행함으로써 산학(産學)이 동반성장하는 산학협력 고도화 모델

2) 중장기 발전 목표

- ‘實事求是 인재양성’ : ‘實事求是(실사구시) ⇒ 事實(사실)에 土臺(토대)하여 眞理(진리)를 探究(탐구)함’. 즉, 기존의 대학교육시스템을 연구·교육중심에서 산학협력 친화형으로 개선함으로써 학생들의 취업미스매치(Job Mismatch)를 해소하고, 취업역량을 키우는데 있으며, 이는 우리대학의 중장기발전계획의 ‘교육감동 A+대학’의 교육이념을 구체적으로 실행하기 위한 방안으로 ‘實事求是 인재양성’의 목표 수립
- ‘지역사회발전의 싱크탱크 역할’ : 4차 산업혁명의 知識基盤(지식기반) 사회에 걸맞게 산학협력집중센터 활성화를 통해 가족회사의 당면 애로사항과 기술혁신을 지원함으로써 산업체 매출신장과 미래성장 가능성을 높임으로써 지역사회 발전의 싱크탱크(Think Tank) 역할을 수행
- ‘산학협력 자립화’ : 대학의 우수기술 창업과 사업화 활성화를 통하여 산학협력 자립화를 촉진하고 궁극적으로 지역사회발전의 견인차 역할 수행

3. 주요업무

구분	조직		주요 업무
사업지원실	사업기획운영팀		▪ 사업 진행 및 총괄 관리 ▪ 사업 성과관리 ▪ 추진 방향설정 ▪ 추진 상황점검 ▪ 기관 간 협력 강화 및 조정
산학교육지원실	산학맞춤형 교육지원팀		▪ PBL 현장실습 ▪ (융합)캡스톤디자인 ▪ 실무형스튜디오 ▪ Case Study
	ICT융합교육원		▪ 특화산업 맞춤형교육 ▪ 미취업자, 산업체재직자 교육 ▪ 진로프로그램 교육 ▪ LINC+ 비참여학과・비참여대학 연계운영 ▪ 융・복합교육과정 위원회
	취창업지원팀		▪ 취업촉진프로그램 ▪ 창업지원교육프로그램 ▪ 현장실습 프로그램 ▪ 창의드림방 ▪ LINK ZONE(DAY)
종합기업지원실	기술 Clinic 센터	애로기술 지원팀	▪ 산학공동 기술개발과제 ▪ 밀착애로기술지원 ▪ 기술지도 및 자문 ▪ All-set 지원
		위기산업 지원팀	▪ 현장밀착멘토링&기술개발과제
	4차산업혁명 대응팀		▪ 4차 산업혁명지원 / 특허・기술이전
	강소기업 집중지원팀		▪ R&D과제지원 ▪ 고도화 모델지원 ▪ 상시 모델지원 ▪ 성과창출협의회 ▪ 미래산업
	지역사회 공헌팀		▪ 교육연구지원 ▪ 문화사업발굴지원 ▪ 지역경제활성화 과제 ▪ 정책과제발굴연구회 ▪ 가족회사 교류회 ▪ 산학협력기술 협의회 ▪ 참여기관 네트워크 교류회
	대중국기업지원팀		▪ 글로벌산학협력 포럼 ▪ 글로벌인턴쉽

▶ **행정실**

- 전화번호 : 062) 940-5709~5711
- 웹사이트 : http://linc.honam.ac.kr
- 위　　치 : 대학본부 3층

2. 특성화사업본부

1. 개요

교육부에서 시행하는 '2014년 지방대학 특성화사업'에 6개 사업단이 선정되어 2019년 2월(5년간)까지 정부로부터 지속적으로 예산을 지원 받게 되어, 이들 특성화사업단을 효율적으로 관리할 수 있는 통합 조직이 필요하여 2014년 9월 총장직속으로 부총장을 본부장으로 하는 특성화사업본부를 설치하였다.

2004년 '지방대학혁신역량강화사업(NURI사업)'으로 교육부로부터 특성화 우수분야로 인정받은 '정보통신, 문화디자인, 관광서비스, 스포츠레저, 보건복지' 분야를 특성화에 지속적으로 주력하여 오늘에 이르렀으며, 본 사업을 통하여 경쟁력 있는 분야를 세계 최고수준의 특성화 우수대학으로 발전시켜 '세계적인 특성화 명문대학'으로 거듭 날 수 있도록 대학의 모든 역량을 집중할 것이다.

2. 대학차원의 비전 및 전략

3. 주요업무

구분	조직	주요 업무
특성화사업본부	사업본부	▪ 사업 총괄 관리 ▪ 추진 방향 설정 ▪ 추진 상황 점검 ▪ 기관 간 협력 강화 및 조정
	사업운영위원회	▪ 사업계획 수립 및 예산운영 사항 조율 및 협조 ▪ 특성화 추진에 필요한 제도 개선 ▪ 사업진행 시 유기적 협조
	사업추진위원회	▪ 사업계획 수립, 예산운영 사항 심의 ▪ 주요 변경사항 심의 ▪ 특성화사업 추진체계 효율적 운영방안 협의
	사업평가위원회	▪ 특성화 계획의 수립 및 추진 ▪ 특성화 추진 성과 평가 ▪ 사업 추진 체계의 효율적 운영방안 제시
	자체점검위원회	▪ 대학부문 및 특성화사업단 사업비 집행 자체점검 ▪ 예산운영에 대한 개선방향 제시
특성화사업단	ICT융복합기술 인력양성사업단 (PRIME사업단)	▪ 사업단 특성화 계획 및 실행 전략 수립 ▪ 사업단 사업 추진 ▪ 사업단 사업비 집행 및 정산 ▪ 사업단의 각종 평가 (자체평가, 연차평가, 중간평가, 종합평가) ▪ 사업단 지표 관리 (핵심지표, 자율지표)
	문화콘텐츠창의 인재양성사업단	
	한국형복합리조트 인재양성사업단	
	100세 행복사회 SUPER Life Coach 양성사업단	
	Hat-Trick사업단	
	남도문화영어콘텐츠 프로듀서양성사업단	

▶ 행정실

- 전화번호 : 062) 940-5892
- 웹사이트 : http://ck.honam.ac.kr
- 위　　치 : 대학본부(15호관) 2층

3. 프라임사업본부

1. 개요

교육부에서 시행하는 ‘산업연계 교육활성화 선도대학(PRIME) 사업’ 창조기반 선도대학에 선정되어 향후 3년간 매년 46억원씩 총 138억원의 사업비를 지원 받아 국가적 과제인 청년일자리 해소는 물론 지역 전략산업인 자동차 100만대 생산기지 조성사업을 선도해 지역발전에 크게 기여할 수 있게 되었고, 우리대학은 ICT융·복합을 기반으로 한 사회수요 맞춤형 교육개혁을 통해 지역전략산업이자 미래유망산업인 미래친환경자동차, 에너지신산업분야의 현장실무역량, ICT융·복합문제 해결능력, 취·창업역량, 협업능력을 갖춘 인재양성에 주력하게 된다.

이를 위해 미래자동차공학부를 신설하고, 전기공학과, 전자공학과, 정보통신공학과가 참여하는 프라임사업본부를 중심으로 공과대학을 ICT융합대학으로 개편하였다. 여기에 사회환경을 반영하여 ICT융합대학에서 배출할 인재의 필요역량 및 인재상을 정의하였으며, 역량 제고를 위한 정규 교육과정 반영계획인 호남대만의 혁신적인 교육체계를 수립하였다.

또한 프라임사업에 따라 정원이 축소된 학과의 장기발전계획과 교과과정 개발을 적극 지원하게 된다. 이렇게 프라임사업을 통해 ICT융·복합 기반 창조경제 선도대학으로 발전을 꾀할 것이다.

비 전	ICT 융복합 기반 창조경제 선도 대학
목 표	하이파이브(HI-Five)전략을 통한 미래산업분야 IMPACT형 인재양성
핵심역량	※ 미래산업분야 : 친환경자동차, 에너지신산업, 스마트홈 *HI-Five전략(Honam Innovation) : 산업체와 산학협력을 잘하는 대학
HI-Five 전략	1 창조경제 사회에 적합한 학사구조개편 2 사회수요 맞춤형 교육과정 혁신 3 취·창업지원 강화 및 진로지도 체계화 4 산학친화형 대학 지원체계 개선 5 대학중장기발전 연계 사업성과 극대화

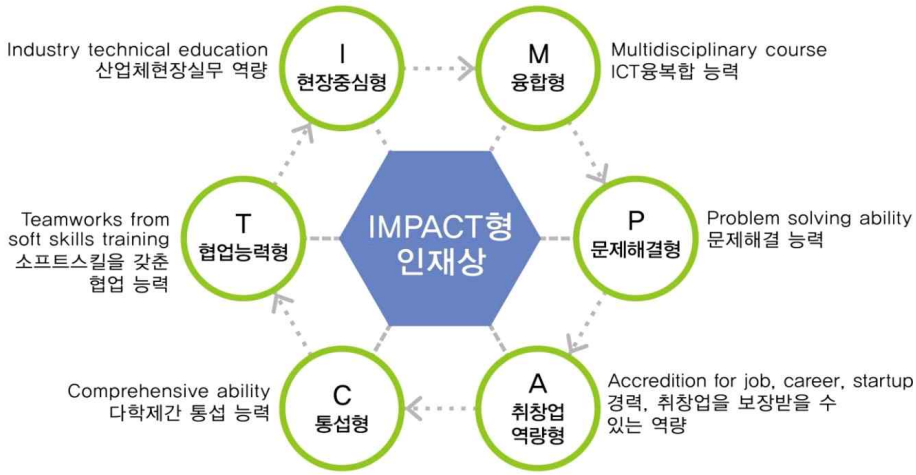

2. 주요업무

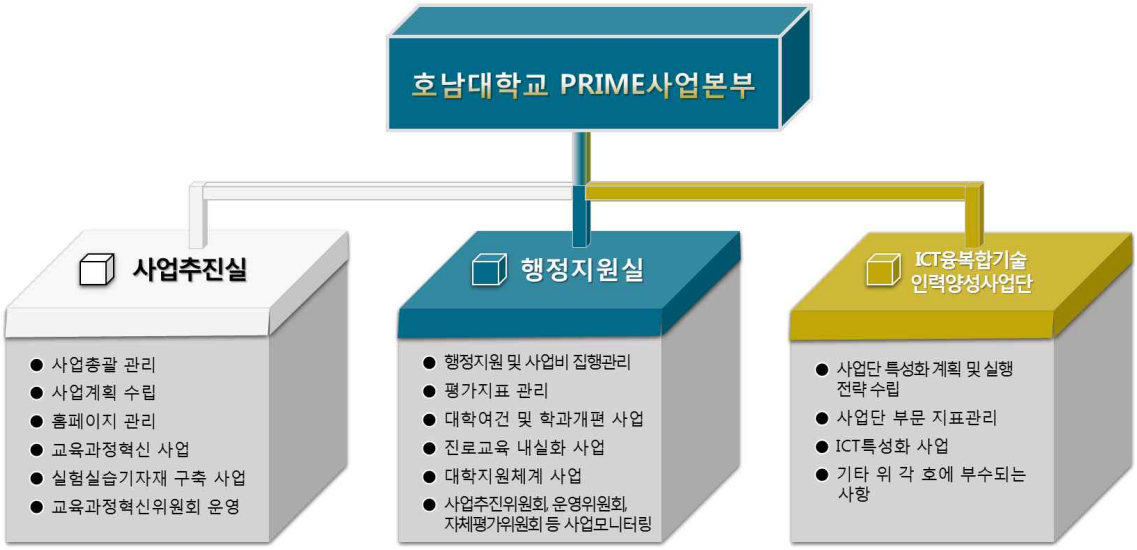

▶ 행정실

- 전화번호 : 062) 940-3961~7/940-3881~3
- 웹사이트 : http://ict.honam.ac.kr
- 위　　치 : 대학본부(15호관) 3층

제15편 기타 기관

1. 학군단

1. 학군단

1. 개요

학생군사훈련단(ROTC) 제도는 무한한 가능성과 잠재력을 가진 대학생 중 우수자를 선발하여 2년간의 군사훈련을 거쳐 졸업과 동시에 장교로 임관하는 제도이다. ROTC제도는 장차 군이나 사회의 유능한 인재를 양성하는 목적으로 1961년부터 시행되었으며, 우수한 대학생들에게 새로운 미래를 열어주는 특별한 기회가 되어 왔다.

학군단은 총장 직속기관으로서 시설, 예산 등 전 분야를 대학교에서 지원하여 국방부 파견 장병에 의해 운영되어지고 있다. 호남대 학군단은 최초 1988년도에 105학군단 분단으로 운영되다가, 2005년도에 193학군단으로 독립하였다. 2017년 현재는 26기부터 55기까지 30개 기수 688명의 장교를 배출하였으며, 창설이후 분야별 우수학군단, 전국 최우수 학군단으로 수차례 선정되었다. 특히 2014년도에는 종합우수학군단으로 선정되는 등 명실상부한 전국 최고의 학군단으로 자리매김하여 왔다.

학군사관후보생은 학기 중 리더십 관련 훈련을 받고 3·4학년 재학 중에는 방학기간을 이용하여 소정의 군사교육과정을 이수하면 졸업 후 소위로 임관하여 2년 4개월(28개월) 동안 장교의 신분으로 전공분야의 실무를 터득할 수 있는 장교생활을 시작하게 된다.

2. 주요업무

1) 학군사관 후보생 군사교육 / 훈육
2) 장교 인력획득 / 관리
3) 군장학생 획득 / 관리
4) 기타 군장학생, 학사장교에 대한 안내 및 상담

3. 모집일정

1) 매 학년 초(3월) 학교 게시(온-오프라인)
2) 세부 내용 및 일정은 호남대학교 학군단 행정실 문의

▶ 행정실

- 전화번호 : 062) 940-5634, 5635
- 웹사이트 : http://cafe.daum.net/193rotc
- 위　　치 : 문무관(16호관)

호남대학교 대학요람 2017-2018학년도(비매품)

발 행	:	2017년 3월
발 행 처	:	호남대학교
편 집	:	기획처
주 소	:	62399 광주광역시 광산구 어등대로 417 TEL (062) 940-5114 FAX (062) 940-5005

HONAM
UNIVERSITY